กรมทรัพยากรน้ำบาดาล

Department of Groundwater Resources

แผนปฏิบัติราชการประจำปี งบประมาณ พ.ศ. 2566 กรมทรัพยากรน้ำบาดาล

กองแผนงาน

ตุลาคม 2565

คำนำ

แผนปฏิบัติราชการ ประจำปีงบประมาณ พ.ศ. ๒๕๖๖ กรมทรัพยากรน้ำบาดาล จัดทำขึ้นเพื่อให้เป็นแผนปฏิบัติงานและแผนการใช้จ่ายเงินงบประมาณประจำปี โดยมีเนื้อหาที่มีความสอดคล้องกับยุทธศาสตร์ชาติ ๒๐ ปี ยุทธศาสตร์ที่ ๕ ด้านการสร้างการเติบโตบนคุณภาพชีวิตที่เป็นมิตรต่อสิ่งแวดล้อม ประเด็นที่ ๔ พัฒนาความมั่นคงน้ำ พลังงาน และเกษตรที่เป็นมิตรต่อสิ่งแวดล้อม แผนแม่บทภายใต้ยุทธศาสตร์ชาติ พ.ศ. ๒๕๖๑ – ๒๕๘๐ แผนแม่บทประเด็นที่ ๑๙ การบริหารจัดการน้ำทั้งระบบ ซึ่งมุ่งเน้นให้ประเทศไทยให้ความสำคัญกับการบริหารจัดการน้ำทั้งระบบ รวมทั้งการพัฒนาการจัดการน้ำเชิงลุ่มน้ำทั้งระบบเพื่อเพิ่มความมั่นคงด้านน้ำของประเทศ ศักยภาพของลุ่มน้ำ และการใช้น้ำเพื่อการผลิตและอุปโภคอย่างมีประสิทธิภาพ โดยเฉพาะภาคการเกษตร ประกอบกับการบริหารจัดการน้ำทั้งในมิติเชิงปริมาณและคุณภาพ โดยเฉพาะอย่างยิ่งในภาวะน้ำแล้งหรือน้ำท่วม และการบูรณาการระหว่างหน่วยงานและภาคีที่เกี่ยวข้องในการแก้ไขและบรรเทาปัญหาอย่างมีประสิทธิภาพ เพื่อแสดงให้เห็นถึงทิศทางการทำงานของกรมทรัพยากรน้ำบาดาล โดยมีตัวชี้วัดผลสำเร็จ และเป้าหมายในการปฏิบัติงานให้เกิดผลสำเร็จตามเป้าหมายที่กำหนดไว้ ประกอบกับผู้บริหาร และหน่วยงานที่เกี่ยวข้องสามารถนำไปใช้เป็นเครื่องมือในการกำกับ ดูแลการปฏิบัติงานให้เป็นไปตามนโยบาย และใช้ประโยชน์ในการติดตามผลการดำเนินงานของกรมทรัพยากรน้ำบาดาล

ผู้จัดทำขอขอบพระคุณหน่วยงานในสังกัดกรมทรัพยากรน้ำบาดาลที่ให้ความร่วมมือในการสนับสนุนข้อมูลเป็นอย่างดีมาโดยตลอด

ฝ่ายแผนงานและงบประมาณ
กองแผนงาน
ตุลาคม ๒๕๖๕

สารบัญ	หน้า
วิสัยทัศน์ พันธกิจ ค่านิยม กรมทรัพยากรน้ำบาดาล	1
ผังความเชื่อมโยง ประจำปีงบประมาณ พ.ศ. 2566	3
เอกสารงบประมาณ ฉบับที่ 3 งบประมาณรายจ่าย ฉบับปรับปรุง ตามพระราชบัญญัติงบประมาณรายจ่ายประจำปีงบประมาณ พ.ศ. 2566	8
กรอบวงเงินงบประมาณ ประจำปีงบประมาณ พ.ศ. 2566	45
แผนงาน : พื้นฐานด้านการสร้างการเติบโตบนคุณภาพชีวิตที่เป็นมิตรต่อสิ่งแวดล้อม	63
งบดำเนินงาน งบประมาณประจำปี พ.ศ. 2566	64
งบลงทุน	
ค่าครุภัณฑ์ ที่ดินและสิ่งก่อสร้าง	
ค่าครุภัณฑ์	
ครุภัณฑ์ยานพาหนะและขนส่ง	69 - 79
(1) รถโดยสารขนาด 12 ที่นั่ง (ดีเซล) ปริมาตรกระบอกสูบไม่ต่ำกว่า 2,400 ซีซี หรือกำลังเครื่องยนต์สูงสุดไม่ต่ำกว่า 90 กิโลวัตต์	
(2) รถบรรทุก (ดีเซล) ขนาด 1 ตัน ปริมาตรกระบอกสูบไม่ต่ำกว่า 2,400 ซีซี หรือกำลังเครื่องยนต์สูงสุดไม่ต่ำกว่า 110 กิโลวัตต์ ขับเคลื่อน 2 ล้อ แบบดับเบิ้ลแค็บพร้อมหลังคาไฟเบอร์กราสหรือเหล็ก	
(3) รถบรรทุก (ดีเซล) ขนาด 1 ตัน ปริมาตรกระบอกสูบไม่ต่ำกว่า 2,400 ซีซี. ขับเคลื่อน 4 ล้อ แบบดับเบิ้ลแค็บ พร้อมหลังคาไฟเบอร์กลาส	
ค่าที่ดินและสิ่งก่อสร้าง	
ค่าก่อสร้างอาคารที่ทำการและสิ่งก่อสร้างประกอบ	
(2) ค่าก่อสร้างอาคารที่ทำการและสิ่งก่อสร้างประกอบ สำนักทรัพยากรน้ำบาดาล เขต 2 จังหวัดสุพรรณบุรี	80
ค่าที่ดินและสิ่งก่อสร้าง	
ค่าก่อสร้างโรงเก็บท่อและพัสดุ	
(1) ค่าก่อสร้างโรงเก็บท่อและพัสดุ สำนักทรัพยากรน้ำบาดาล เขต 2 จังหวัดสุพรรณบุรี	86
ค่าที่ดินและสิ่งก่อสร้าง	
ค่าก่อสร้างอาคารที่ทำการและสิ่งก่อสร้างประกอบ	
ค่าก่อสร้างอาคารที่ทำการและสิ่งก่อสร้างประกอบ สำนักทรัพยากรน้ำบาดาล เขต 7 จังหวัดกำแพงเพชร	97
ค่าที่ดินและสิ่งก่อสร้าง	
ค่าก่อสร้างโรงเก็บท่อและพัสดุ	
(3) ค่าก่อสร้างโรงเก็บท่อและพัสดุ สำนักทรัพยากรน้ำบาดาล เขต 7 จังหวัดกำแพงเพชร	104
ค่าที่ดินและสิ่งก่อสร้าง	
ค่าก่อสร้างทางและสะพาน	
ค่าซ่อมสร้างผิวทางแอสฟัลต์คอนกรีตถนนภายใน สำนักทรัพยากรน้ำบาดาล เขต 7 จังหวัดกำแพงเพชร	110
ค่าที่ดินและสิ่งก่อสร้าง	
ค่าก่อสร้างโรงเก็บท่อและพัสดุ	
(2) ค่าก่อสร้างโรงเก็บท่อและพัสดุ สำนักทรัพยากรน้ำบาดาล เขต 4 จังหวัดขอนแก่น	121
(4) ค่าก่อสร้างโรงเก็บท่อและพัสดุ สำนักทรัพยากรน้ำบาดาล เขต 8 จังหวัดราชบุรี	132
(5) ค่าก่อสร้างโรงเก็บท่อและพัสดุ สำนักทรัพยากรน้ำบาดาล เขต 11 จังหวัดอุบลราชธานี	142
(6) ค่าก่อสร้างโรงเก็บท่อและพัสดุ สำนักทรัพยากรน้ำบาดาล เขต 12 จังหวัดสงขลา	153
งบรายจ่ายอื่น	
(1) ค่าใช้จ่ายในการกำกับควบคุมประกอบกิจการน้ำบาดาล	164

สารบัญ	หน้า
แผนงาน : บูรณาการบริหารจัดการทรัพยากรน้ำ	180
งบลงทุน (ค่าที่ดินและสิ่งก่อสร้าง)	
1.โครงการพัฒนาน้ำบาดาลเพื่อการเกษตร	
(1) ค่าใช้จ่ายในการพัฒนาน้ำบาดาลเพื่อส่งเสริมการเกษตรแบบแปลงใหญ่ พื้นที่ 500 ไร่ จำนวน 36 แห่ง	181
(2) ค่าใช้จ่ายในการพัฒนาน้ำบาดาลเพื่อส่งเสริมการเกษตรแบบแปลงใหญ่ พื้นที่ 300 ไร่ จำนวน 16 แห่ง	197
(3) ค่าใช้จ่ายในการจัดหาแหล่งน้ำบาดาลเพื่อการเกษตรระบบพลังงานแสงอาทิตย์ จำนวน 150 แห่ง	212
2.โครงการพัฒนาน้ำบาดาลเพื่อความมั่นคงระดับชุมชน	
(1) ค่าใช้จ่ายในการพัฒนาน้ำบาดาลเพื่อความมั่นคงระดับชุมชน	232
4. โครงการจัดหาแหล่งน้ำบาดาลระยะไกลเพื่อแก้ปัญหาในพื้นที่แล้งซ้ำซากหรือน้ำเค็ม	250
(1) ค่าใช้จ่ายในการจัดหาแหล่งน้ำบาดาลระยะไกลเพื่อแก้ปัญหาในพื้นที่ขาดแคลนน้ำหรือน้ำเค็ม รูปแบบที่ 1	
(2) ค่าใช้จ่ายในการจัดหาแหล่งน้ำบาดาลระยะไกลเพื่อแก้ปัญหาในพื้นที่ขาดแคลนน้ำหรือน้ำเค็ม รูปแบบที่ 2	
งบรายจ่ายอื่น	
1. โครงการระบบติดตามเฝ้าระวังระดับน้ำบาดาลและคุณภาพน้ำบาดาลทั่วประเทศ	265
ค่าใช้จ่ายในการจัดทำระบบติดตามเฝ้าระวังระดับน้ำบาดาลและคุณภาพน้ำบาดาลทั่วประเทศ	
2. โครงการเติมน้ำใต้ดินระดับตื้น	282
ค่าใช้จ่ายในการเติมน้ำใต้ดินระดับตื้น	
3. โครงการสำรวจและประเมินศักยภาพน้ำบาดาลเพื่อพัฒนาเป็นแหล่งน้ำต้นทุนขนาดใหญ่	382
ค่าใช้จ่ายในการสำรวจและประเมินศักยภาพน้ำบาดาลเพื่อพัฒนาเป็นแหล่งน้ำต้นทุนขนาดใหญ่	
4. โครงการเฝ้าระวังคุณภาพน้ำบาดาลในพื้นที่ทิ้งขยะ	397
ค่าใช้จ่ายในการเฝ้าระวังคุณภาพน้ำบาดาลในพื้นที่ทิ้งขยะ	
แผนงาน : ยุทธศาสตร์เพื่อสนับสนุนด้านการสร้างการเติบโตบนคุณภาพชีวิตที่เป็นมิตรต่อสิ่งแวดล้อม	410
1. โครงการเพิ่มศักยภาพการบริหารจัดการทรัพยากรน้ำบาดาล	411
ครุภัณฑ์สำรวจ	
(1) ชุดเจาะสำรวจและพัฒนาแหล่งน้ำบาดาลระดับลึก 500 เมตร พร้อมอุปกรณ์	412
(2) ชุดเจาะสำรวจและพัฒนาแหล่งน้ำบาดาลระดับลึก 650 เมตร พร้อมอุปกรณ์	420
(3) เครื่องอัดอากาศสำหรับการเจาะน้ำบาดาล	428
(4) เครื่องหยั่งธรณีหลุมเจาะความลึก 600 เมตรพร้อมติดตั้งบนยานพาหนะ	441
(5) ชุดสูบทดสอบปริมาณน้ำแบบเทอร์ไบน์ พร้อมติดตั้งบนยานพาหนะ	446
(6) เครื่องมือวัดคุณสมบัติทางกายภาพและเคมีของน้ำบาดาล (แบบปากกา)	450
(7) วิทยุสื่อสาร	454
(8) เครื่องหาพิกัดด้วยสัญญาณดาวเทียม (GPS)	457
(9) ชุดสูบเก็บตัวอย่างพร้อมอุปกรณ์ (Pump low flow and Flow through cell) ติดตั้งบนยานพาหนะ	469
(10) เครื่องมือตรวจวัดระดับน้ำบาดาลด้วยไฟฟ้า (Electric tape)	474
งบรายจ่ายอื่น	
โครงการพัฒนาแหล่งน้ำบาดาลส่งเสริมการดำเนินงานอันเนื่องมาจากพระราชดำริ	483
(1) ค่าใช้จ่ายในการพัฒนาแหล่งน้ำบาดาลส่งเสริมการดำเนินงานอันเนื่องมาจากพระราชดำริ	

สารบัญ	หน้า
ภาคผนวก	510
- หนังสือ กรมทรัพยากรน้ำบาดาล กองแผนงาน ด่วนที่สุด ที่ 02/2557 ลงวันที่ 5 กรกฎาคม 2565 เรื่อง การบริหารงบประมาณรายจ่ายประจำปีงบประมาณ พ.ศ. 2566 กรมทรัพยากรน้ำบาดาล	511
- หนังสือ กรมทรัพยากรน้ำบาดาล กองแผนงาน ด่วนที่สุด ที่ 02/3458 ลงวันที่ 5 กันยายน 2565 เรื่อง การบริหารงบประมาณรายจ่ายประจำปีงบประมาณ พ.ศ. 2566 กรมทรัพยากรน้ำบาดาล ผ่านการพิจารณาร่างพระราชบัญญัติงบประมาณรายจ่ายประจำปีงบประมาณ พ.ศ. 2566 วาระที่ 2 - 3 สภาผู้แทนราษฎร และวุฒิสภา	550
- หนังสือ กรมทรัพยากรน้ำบาดาล กองแผนงาน ด่วนที่สุด ที่ 02/3723 ลงวันที่ 21 กันยายน 2565 เรื่อง ขอส่งพระราชบัญญัติงบประมาณรายจ่ายประจำปีงบประมาณ พ.ศ. 2566	573

วิสัยทัศน์ พันธกิจ
ค่านิยม

กรมทรัพยากรน้ำบาดาล

Depratment of Groundwater Resources

มุ่งสู่การบริหารจัดการทรัพยากรน้ำบาดาลเชิงพื้นที่เพื่อเสริมความมั่นคงด้านน้ำและการใช้ประโยชน์อย่างสมดุลและยั่งยืน ภายในปี 2575

1.สำรวจ ประเมินศักยภาพ พัฒนา อนุรักษ์ และฟื้นฟูเพื่อการใช้ประโยชน์จากทรัพยากรน้ำบาดาลอย่างสมดุลและยั่งยืน

2.กำกับ ควบคุม การประกอบกิจการน้ำบาดาล รวมทั้งปรับปรุงและบังคับใช้กฎหมายอย่างเป็นธรรม เพื่อตอบสนองความต้องการใช้น้ำบาดาลทุกภาคส่วน

3.เสริมสร้างขีดความสามารถขององค์กร พัฒนาระบบกลไก ฐานข้อมูล ใช้เทคโนโลยีและดิจิทัลการบริหารจัดการทรัพยากรน้ำบาดาลในการรองรับชีวิตวิถีใหม่ (New Normal)

4.บูรณาการและสร้างความร่วมมือภาคีเครือข่ายในการบริหารจัดการทรัพยากรน้ำบาดาล ทั้งในประเทศและระหว่างประเทศ

รวดเร็ว

มีคุณภาพ

โปร่งใส

มีคุณธรรม

ผังความเชื่อมโยง
ประจำปีงบประมาณ พ.ศ. 2566

ผังความเชื่อมโยง
กระทรวงทรัพยากรธรรมชาติและสิ่งแวดล้อม
ประจำปีงบประมาณ พ.ศ. 2566

งบประมาณรายจ่ายประจำปีงบประมาณ พ.ศ. 2566 กระทรวงทรัพยากรธรรมชาติและสิ่งแวดล้อม

(32,516.8323 ล้านบาท)

ยุทธศาสตร์ชาติ 20 ปี

- ยุทธศาสตร์ที่ 5 ด้านการสร้างการเติบโตบนคุณภาพชีวิตที่เป็นมิตรต่อสิ่งแวดล้อม
- ยุทธศาสตร์ที่ 2 ด้านการสร้างความสามารถในการแข่งขัน
- ยุทธศาสตร์ที่ 4 ด้านการสร้างโอกาสและความเสมอภาคทางสังคม
- ยุทธศาสตร์ที่ 6 ด้านการปรับสมดุลและพัฒนาระบบการบริหารจัดการภาครัฐ

แผนแม่บทภายใต้ยุทธศาสตร์ชาติ

- 18. การเติบโตอย่างยั่งยืน (จ.1)
- 19. การบริหารจัดการน้ำทั้งระบบ
- 5. การท่องเที่ยว
- 6. พื้นที่และเมืองน่าอยู่อัจฉริยะ
- 9. เขตเศรษฐกิจพิเศษ
- 15. พลังทางสังคม
- 16. เศรษฐกิจฐานราก
- 20. การบริการประชาชนและประสิทธิภาพภาครัฐ

แผนย่อยของแผนแม่บทฯ

- 18. การเติบโตอย่างยั่งยืน (จ.1)
  - 1.การสร้างการเติบโตอย่างยั่งยืน บนสังคมเศรษฐกิจสีเขียว (จ.2)
  - 2. การสร้างการเติบโตอย่างยั่งยืนบนสังคมเศรษฐกิจภาคทะเล(จ.2)
  - 3. การสร้างการเติบโตอย่างยั่งยืนบนสังคมที่เป็นมิตรต่อสภาพภูมิอากาศ (จ.2)
  - 4.การจัดการมลพิษที่มีผลกระทบต่อสิ่งแวดล้อมและสารเคมีในภาคเกษตรฯ (จ.2)
  - 5.การยกระดับกระบวนทัศน์เพื่อกำหนดอนาคตประเทศ (จ.2)
- 19. การบริหารจัดการน้ำทั้งระบบ
  - 1.การพัฒนาการจัดการน้ำเชิงลุ่มน้ำทั้งระบบเพื่อเพิ่มความมั่นคงด้านน้ำของประเทศ
  - 2.การเพิ่มผลิตภาพของน้ำทั้งระบบในการใช้น้ำอย่างประหยัด รู้คุณค่าและสร้างมูลค่าเพิ่มฯ
  - 3.การอนุรักษ์และฟื้นฟูแม่น้ำลำคลองและแหล่งน้ำธรรมชาติทั่วประเทศ
- 5. การท่องเที่ยว
  - 1.การท่องเที่ยวเชิงสร้างสรรค์และวัฒนธรรม
  - 4.การท่องเที่ยวสำราญทางน้ำ
  - 6.การพัฒนาระบบนิเวศการท่องเที่ยว
- 6. พื้นที่และเมืองน่าอยู่อัจฉริยะ
  - 2. การพัฒนาพื้นที่เมืองชนบท เกษตรกรรม และอุตสาหกรรมเชิงนิเวศที่มีการบริหารจัดการตามแผนผังภูมินิเวศอย่างยั่งยืน (จ.2,3)
- 9. เขตเศรษฐกิจพิเศษ
  - 1.การพัฒนาเขตพัฒนาพิเศษภาคตะวันออก
- 15. พลังทางสังคม
  - 1.การเสริมสร้างทุนทางสังคม
- 16. เศรษฐกิจฐานราก
  - 1.การยกระดับศักยภาพการเป็นผู้ประกอบการธุรกิจ
  - 2.การสร้างสภาพแวดล้อมและกลไกที่ส่งเสริมการพัฒนาเศรษฐกิจฐานราก
- 20. การบริการประชาชนและประสิทธิภาพภาครัฐ
  - 1.การพัฒนาระบบบริหารงานภาครัฐ
  - 2.การสร้างและพัฒนาบุคลากรภาครัฐ

แผนพัฒนาเศรษฐกิจฯ ฉบับที่ 13

- หมุดหมายที่ 10 : ไทยมีเศรษฐกิจหมุนเวียนและสังคมคาร์บอนต่ำ
- หมุดหมายที่ 11 : ไทยสามารถลดความเสี่ยงและผลกระทบจากภัยธรรมชาติและการเปลี่ยนแปลงสภาพภูมิอากาศ
- หมุดหมายที่ 1 : ไทยเป็นประเทศชั้นนำด้านสินค้าเกษตรและเกษตรแปรรูปมูลค่าสูง
- หมุดหมายที่ 2 : ไทยเป็นจุดหมายของการท่องเที่ยวที่เน้นคุณภาพและความยั่งยืน
- หมุดหมายที่ 8 : ไทยมีพื้นที่และเมืองอัจฉริยะที่น่าอยู่ ปลอดภัย เติบโตได้อย่างยั่งยืน
- หมุดหมายที่ 8 : ไทยมีพื้นที่และเมืองอัจฉริยะที่น่าอยู่ ปลอดภัย เติบโตได้อย่างยั่งยืน
- หมุดหมายที่ 13 : ไทยมีภาครัฐที่ทันสมัย มีประสิทธิภาพ และตอบโจทย์ประชาชน

ยุทธศาสตร์จัดสรรฯ / **แผนงาน**

- 5 ด้านการสร้างการเติบโตบนคุณภาพชีวิตที่เป็นมิตรต่อสิ่งแวดล้อม
  - แผนงานยุทธศาสตร์สร้างการเติบโตอย่างยั่งยืน อนุรักษ์ ฟื้นฟู และป้องกันการท าลายทรัพยากรธรรมชาติ 4,464.7431 ลบ.
  - แผนงานยุทธศาสตร์สร้างการเติบโตอย่างยั่งยืนบนสังคมเศรษฐกิจภาคทะเล 146.2721 ลบ.
  - แผนงานยุทธศาสตร์จัดการผลกระทบจาก การเปลี่ยนแปลงสภาวะภูมิอากาศ 159.7243 ลบ.
  - แผนงานยุทธศาสตร์จัดการมลพิษและสิ่งแวดล้อม 135.4233 ลบ.
  - แผนงานยุทธศาสตร์ยกระดับกระบวนทัศน์เพื่อก หนดอนาคตประเทศด้านทรัพยากร ธรรมชาติและสิ่งแวดล้อม 76.5521 ลบ.
  - แผนงานบูรณาการบริหารจัดการทรัพยากรน้ำ 5,429.6983 ลบ.
  - แผนงานยุทธศาสตร์เพื่อสนับสนุนด้านการสร้างการเติบโตบนคุณภาพชีวิตที่เป็นมิตรต่อสิ่งแวดล้อม 1,279.3999 ลบ.
  - แผนงานพื้นฐานด้านการสร้างการเติบโตบนคุณภาพชีวิตที่เป็นมิตรต่อสิ่งแวดล้อม 6,779.0723 ลบ
- 2. ด้านการสร้างความสามารถในการแข่งขัน
  - แผนงานบูรณาการสร้างรายได้จากการท่องเที่ยว 189.2323 ลบ.
  - แผนงานยุทธศาสตร์พัฒนาพื้นที่และเมืองน่าอยู่อัจฉริยะ 7.0000 ลบ.
  - แผนงานบูรณาการเขตพัฒนาพิเศษภาคตะวันออก 2.5270 ลบ.
  - แผนงานยุทธศาสตร์เพื่อสนับสนุนด้านการสร้างความสามารถในการแข่งขัน 1,714.5855 ลบ.
- 4.ด้านการสร้างโอกาสและความเสมอภาคทางสังคม
  - แผนงานยุทธศาสตร์ส่งเสริมการกระจายอำนาจให้แก่องค์กรปกครองส่วนท้องถิ่น 427.4508 ลบ.
  - แผนงานบูรณาการพัฒนาและส่งเสริมเศรษฐกิจฐานราก 21.0000 ลบ.
- 6.ด้านการปรับสมดุลและพัฒนาระบบการบริหารจัดการภาครัฐ
  - แผนงานบูรณาการรัฐบาลดิจิทัล 15.3078ลบ.

แผนงานบุคลากรภาครัฐ (11,668.8435 ลบ.)

เป้าหมายการให้บริการกระทรวง	1. ทุกภาคส่วนร่วมขับเคลื่อนการผลิตและบริโภคสินค้าที่เป็นมิตรกับสิ่งแวดล้อม	2. คุณภาพสิ่งแวดล้อมอยู่ในเกณฑ์มาตรฐาน ยกระดับคุณภาพชีวิตของประชาชน	3. ทุกภาคส่วนที่เกี่ยวข้องตระหนักรู้และเชื่อมั่นในเครื่องมือ/กลไกการจัดการด้านสิ่งแวดล้อม	4. ผู้รับบริการด้านต่าง ๆ ของ ทส. ได้รับความสะดวกรวดเร็ว และมีประสิทธิภาพ	5. พื้นที่สีเขียวในความรับผิดชอบได้รับการบริหารจัดการอย่างยั่งยืน
ตัวชี้วัดเป้าหมายการให้บริการกระทรวง	1. เครื่องมือแนวทางสำหรับใช้ในการขับเคลื่อนการผลิตและการบริโภคที่เป็นมิตรกับสิ่งแวดล้อม (1 แผน) 2. ความสำเร็จในการจัดทำเครื่องมือแนวทางสำหรับใช้ในการขับเคลื่อนการผลิตและการบริโภคที่เป็นมิตรกับสิ่งแวดล้อม (ร้อยละ 100) ย.สร้างการเติบโตอย่างยั่งยืนฯ 424.6431 ย.ยกระดับกระบวนทัศน์ฯ 17.3437	1. จังหวัดที่ได้รับคำแนะนำในการจัดการขยะมูลฝอยและของเสียอันตราย (77 จังหวัด) 2. พื้นที่แหล่งน้ำเป้าหมายได้รับการแนะนำในการจัดการแก้ไข ปัญหาคุณภาพน้ำ (6 แห่ง) 3. สนับสนุนองค์กรปกครองส่วนท้องถิ่นในการดำเนินโครงการเพื่อจัดการขยะมูลฝอยและน้ำเสีย (4 แห่ง) 4. จังหวัดมีการดำเนินการจัดการขยะมูลฝอยและของเสียอันตรายตามคำแนะนำ (ร้อยละ 80) 5. พื้นที่แหล่งน้ำเป้าหมายมีการดำเนินการแก้ไข ปัญหาคุณภาพน้ำตามคำแนะนำ ไม่น้อยกว่า (ร้อยละ 80) 6. คุณภาพอากาศในพื้นที่วิกฤตดีขึ้น (14 จังหวัด) ย.จัดการมลพิษและสิ่งแวดล้อม 266.9186 ย.ส่งเสริมการกระจายอำนาจฯ 427.4508	1. เครื่องมือ กลไก สำหรับการประเมินผลกระทบสิ่งแวดล้อมได้รับการพัฒนา (2 แนวทาง) พ.ด้านการสร้างการเติบโตฯ 1,404.0815 ย.ยกระดับกระบวนทัศน์ฯ 40.6800	1. แพลตฟอร์มที่พัฒนาเพื่อให้บริการข้อมูลด้านการจัดการสิ่งแวดล้อม (3 ระบบ) 2. ข้อมูลของหน่วยงานบูรณาการที่มีการเชื่อมโยงตามมาตรฐานการจัดการภาครัฐและสามารถให้บริการใช้ประโยชน์จากข้อมูลอย่างปลอดภัย (ร้อยละ 85) บ.รัฐบาลดิจิทัล 15.3078	1. พื้นที่ป่าในความรับผิดชอบที่รักษาไว้ได้ (98.36 ล้านไร่) 2. พื้นที่ป่าไม้ได้รับการปลูกฟื้นฟูเพิ่มขึ้น (80,530 ไร่) 3. พื้นที่ป่าเศรษฐกิจได้รับการปลูก (26,910 ไร่) 4. ชนิดพันธุ์พืชและชนิดพันธุ์สัตว์ที่อนุรักษ์ คุ้มครอง และบริหารจัดการได้ (1,790 ชนิด) พ.ด้านการสร้างการเติบโตฯ 4,268.1682 ย.สร้างการเติบโตอย่างยั่งยืนฯ ป้องกัน 4,348.7156 ย.เพื่อสนับสนุนด้านการสร้างการเติบโตฯ 6.1466 บ.บริหารจัดการทรัพยากรน้ำ 126.3487
งบประมาณ : 32,516.8323	441.9868 ลบ.	694.3694 ลบ.	1,444.7615 ลบ.	15.3078 ลบ.	8,749.3791 ลบ.
พื้นฐาน : 6,779.0723	-	-	1,404.0815 ลบ.	-	4,268.1682 ลบ.
ยุทธศาสตร์ : 8,411.1511	441.9868 ลบ.	694.3694 ลบ.	40.6800 ลบ.	-	4,354.8622 ลบ.
บูรณาการ : 5,657.7654	-	-	-	15.3078 ลบ.	126.3487 ลบ.
บุคลากร : 11,668.8435	11,668.8435 ลบ.				
หน่วยรับงบประมาณ	สป.ทส. สผ. อบก. อสพ. สส.	สป.ทส. สผ. คพ.	สป.ทส. สส.	สส. ทน. อส.	สป.ทส. ทธ. ทช. อส. ปม. สพภ. อสส. ออป. อสพ.

เป้าหมายการให้บริการกระทรวง	6. ความสมบูรณ์ของระบบนิเวศทางทะเลเพิ่มขึ้น	7. เมืองเป้าหมายได้รับการยกระดับการจัดการทรัพยากรธรรมชาติและสิ่งแวดล้อมอย่างยั่งยืน	8. ประชาชนมีคุณภาพชีวิตที่ดีภายใต้การบริหารจัดการตามแนวทางโมเดลเศรษฐกิจใหม่ (BCG)	9. ทุกภาคส่วนมีส่วนร่วมในการขับเคลื่อนสู่สังคมคาร์บอนต่ำที่มีความยืดหยุ่นต่อการเปลี่ยนแปลงสภาพภูมิอากาศ	10. แหล่งน้ำในพื้นที่รับผิดชอบได้รับการอนุรักษ์ ฟื้นฟูและพัฒนาเพื่อการอุปโภคบริโภคและการเกษตรของประชาชน
ตัวชี้วัดเป้าหมายการให้บริการกระทรวง	1. เครื่องมือกลไกสำหรับใช้บริหารจัดการเชิงพื้นที่ทางทะเลและชายฝั่งได้รับการพิจารณาจากคณะกรรมการหรือหน่วยงานที่เกี่ยวข้อง (2 แนวทาง) 2. จัดการปัญหาขยะทะเลได้ ไม่น้อยกว่า (250 ตัน) 3. เครื่องมือกลไกสำหรับใช้บริหารจัดการเชิงพื้นที่ทางทะเลและชายฝั่งมีการนำไปใช้ประโยชน์หรือสร้างการรับรู้ไปยังกลุ่มเป้าหมาย (ร้อยละ 80) 4. ความสำเร็จในการอนุรักษ์ ฟื้นฟูทรัพยากรทางทะเลและชายฝั่งและการบริหารจัดการขยะทะเลไม่น้อยกว่า (ร้อยละ 80) ย.สร้างการเติบโตอย่างยั่งยืนฯ ภาคทะเล 146.2721 ย.จัดการมลพิษและสิ่งแวดล้อม 15.9000	1. เมืองได้รับการพัฒนาเป็นเมืองสิ่งแวดล้อมยั่งยืน (80 เมือง) 2. จัดทำผังอนุรักษ์/ผังนิเวศ ไม่น้อยกว่า (2 ผัง) 3. พัฒนาศักยภาพพื้นที่ทางธรรมชาติให้เป็นแหล่งท่องเที่ยวเชิงอนุรักษ์ (25 แห่ง) 4. เมืองมีคุณภาพสิ่งแวดล้อมดีสู่การเติบโตที่เป็นมิตรกับสิ่งแวดล้อม (ร้อยละ 35) 5. ภาคีเครือข่าย/ภาคส่วนที่เกี่ยวข้องมีส่วนร่วมในการจัดทำผังอนุรักษ์/ผังภูมินิเวศ (ร้อยละ 80) ย.สร้างการเติบโตอย่างยั่งยืนฯ ป้องกัน 30.0900 ย.เพื่อสนับสนุนด้านการสร้างความสามารถฯ 1,714.5855 ย.พัฒนาพื้นที่และเมืองน่าอยู่อัจฉริยะ 7.000 บ.รายได้จากการท่องเที่ยว 189.2323 บ.เขตพัฒนาพิเศษภาคตะวันออก 2.5270	1. จำนวนผลิตภัณฑ์ที่ผ่านการรับรองเครื่องหมายรับรองคาร์บอนฟุตพริ้นท์และคูลโหมด (505 ผลิตภัณฑ์) 2. ความสำเร็จในการสนับสนุนการดำเนินงานขับเคลื่อนการผลิตและการบริโภคที่ยั่งยืน (7 จังหวัด) พ.ด้านการสร้างการเติบโตฯ 20.7026 ย.สร้างการเติบโตอย่างยั่งยืนฯ ป้องกัน 50.9940 บ.พัฒนาและส่งเสริมเศรษฐกิจฐานราก 21.0000	1. ปริมาณก๊าซเรือนกระจกที่ลดได้จากมาตรการลดก๊าซเรือนกระจกของประเทศไทย ไม่น้อยกว่า (56 ล้านตันคาร์บอนไดออกไซด์เทียบเท่า) 2. กลุ่มเป้าหมายมีการรับรู้ ความเข้าใจเรื่องการเปลี่ยนแปลงสภาพภูมิอากาศ (80,000 คน) 3. กลุ่มเป้าหมายสามารถนำความรู้ไปใช้ประโยชน์และ/หรือ ใช้ในการปรับพฤติกรรมเพื่อลดก๊าซเรือนกระจก (ร้อยละ 60) พ.ด้านการสร้างการเติบโตฯ 17.7437 ย.ยกระดับกระบวนทัศน์ฯ 19.2984 ย.จัดการผลกระทบจากการเปลี่ยนแปลง 159.7243	1. แหล่งน้ำผิวดินและแหล่งน้ำบาดาลได้รับการสำรวจ พัฒนาเพื่อเพิ่มน้ำต้นทุนภาคการอุปโภคบริโภคและภาคการเกษตร อุตสาหกรรมและการท่องเที่ยว (807 แห่ง) 2. ครัวเรือนในพื้นที่เป้าหมายได้รับประโยชน์ (91,067 ครัวเรือน) 3. พื้นที่เกษตรกรรมได้รับประโยชน์จากแหล่งน้ำผิวดินและแหล่งน้ำบาดาลเพิ่มขึ้น (174,361 ไร่) 4. ปริมาณน้ำต้นทุนและน้ำบาดาลที่สามารถพัฒนาเพื่อการอุปโภคบริโภคและการเกษตร (43.7893 ล้าน ลบ.ม. ต่อปี) พ.ด้านการสร้างการเติบโตฯ 444.9084 ย.เพื่อสนับสนุนด้านการสร้างการเติบโตฯ 1,359.9353 บ.บริหารจัดการทรัพยากรน้ำ 5,303.3496
งบประมาณ : 32,516.8323	162.1721 ลบ.	1,943.4348 ลบ.	92.6966 ลบ.	196.7664 ลบ.	7,108.1933 ลบ.
พื้นฐาน : 6,779.0723	-	-	20.7026 ลบ.	17.7437 ลบ.	444.9084 ลบ.
ยุทธศาสตร์ : 8,411.1511	162.1721 ลบ.	1,751.6755 ลบ.	50.9940 ลบ.	179.0227 ลบ.	1,359.9353 ลบ.
บูรณาการ : 5,657.7654	-	191.7593 ลบ.	21.0000 ลบ.	-	5,303.3496 ลบ.
บุคลากร : 11,668.8435					
หน่วยรับงบประมาณ	ทช. ทธ.	สผ. สส. ทช. ทธ. สพภ. อบก. อสส. อสพ.	ทช. ทธ. สพภ.	สผ. คพ. สส. ทช. ทธ. อส. อบก.	สป.ทส. คพ. ทน. ทบ.

ผังความเชื่อมโยง
กรมทรัพยากรน้ำบาดาล
ประจำปีงบประมาณ พ.ศ. 2566

ความเชื่อมโยงงบประมาณเพื่อใช้ประกอบในการจัดทำงบประมาณรายจ่ายประจำปีงบประมาณ พ.ศ. 2566
หน่วยรับงบประมาณ กรมทรัพยากรน้ำบาดาล วงเงิน 2,908,326,300 บาท (วันที่ 1 ตุลาคม 2565)

ยุทธศาสตร์ชาติ	5. ด้านการสร้างการเติบโตบนคุณภาพชีวิตที่เป็นมิตรต่อสิ่งแวดล้อม										
ประเด็นแผนแม่บทฯ	ประเด็นที่ 19 การบริหารจัดการน้ำทั้งระบบ										ประเด็นที่ 24 อื่นๆ
เป้าหมายแผนแม่บทฯ	ความมั่นคงด้านน้ำเพิ่มขึ้น		ความมั่นคงด้านน้ำเพิ่มขึ้น						ผลิตภาพของน้ำทั้งระบบเพิ่มขึ้นในการใช้น้ำอย่างประหยัดและสร้างมูลค่าเพิ่มจากการใช้น้ำ	ความมั่นคงด้านน้ำเพิ่มขึ้น	
ตัวชี้วัดแผนแม่บทฯ	ความเชื่อมโยงงบประมาณเพื่อใช้ประกอบในการจัดทำงบประมาณรายจ่ายประจำปีงบประมาณ พ.ศ. 2566 หน่วยรับงบประมาณ กรมทรัพยากรน้ำบาดาล		ดัชนีความมั่นคงด้านน้ำของประเทศ (ระดับ/คะแนน)						ระดับความมั่นคง และ/หรือผลิตภาพจากการใช้น้ำ (บาท/ลูกบาศก์เมตร)	ดัชนีความมั่นคงด้านน้ำของประเทศ (ระดับ/คะแนน)	
แผนย่อยของแผนแม่บทฯ	แผนย่อย 19.1 การพัฒนาการจัดการน้ำเชิงลุ่มน้ำทั้งระบบเพื่อเพิ่มความมั่นคงด้านน้ำของประเทศ		แผนย่อย 19.1 การพัฒนาการจัดการน้ำเชิงลุ่มน้ำทั้งระบบเพื่อเพิ่มความมั่นคงด้านน้ำของประเทศ						แผนย่อย 19.2 การเพิ่มผลิตภาพของน้ำทั้งระบบ ในการใช้น้ำอย่างประหยัด รู้คุณค่า และสร้างมูลค่าเพิ่มจากการใช้น้ำให้ทัดเทียมกับระดับสากล	แผนย่อย 19.1 การพัฒนาการจัดการน้ำเชิงลุ่มน้ำทั้งระบบเพื่อเพิ่มความมั่นคงด้านน้ำของประเทศ	
เป้าหมาย แผนย่อยของแผนแม่บทฯ	19.1.1 ระดับความมั่นคงด้านน้ำอุปโภคบริโภคเพิ่มขึ้นจากระดับ 3 ให้เป็นระดับ 4 (สูงสุดที่ระดับ 5)		19.1.1 ระดับความมั่นคงด้านน้ำอุปโภคบริโภคเพิ่มขึ้นจากระดับ 3 ให้เป็นระดับ 4 (สูงสุดที่ระดับ 5)			19.1.3 ยกระดับธรรมาภิบาลในการบริหารจัดการน้ำเพิ่มขึ้นจากปัจจุบัน 64 คะแนน ให้เป็น 80 คะแนน			19.2.3 ผลิตภาพจากการใช้น้ำเพิ่มขึ้น	19.1.3 ยกระดับธรรมาภิบาลในการบริหารจัดการน้ำเพิ่มขึ้นจากปัจจุบัน 64 คะแนน ให้เป็น 80 คะแนน	
ตัวชี้วัดแผนย่อยของแผนแม่บทฯ	ดัชนีความมั่นคงด้านน้ำอุปโภคบริโภค (ระดับ)		ดัชนีความมั่นคงด้านน้ำอุปโภคบริโภค (ระดับ)			ดัชนีธรรมาภิบาลในการบริหารจัดการน้ำ (ระดับ)			ผลิตภาพจากการใช้น้ำ (บาท/ลูกบาศก์เมตร)	ดัชนีธรรมาภิบาลในการบริหารจัดการน้ำ (ระดับ)	
แผนการปฏิรูปประเทศ	ด้านทรัพยากรธรรมชาติและสิ่งแวดล้อม (ทรัพยากรทางน้ำ)										
กิจกรรมปฏิรูปฯ (Big Rock)											
ยุทธศาสตร์การจัดสรรฯ	ยุทธศาสตร์ด้านการสร้างการเติบโตบนคุณภาพชีวิตที่เป็นมิตรต่อสิ่งแวดล้อม										
แผนงาน	แผนงานยุทธศาสตร์เพื่อสนับสนุนด้านการสร้างการเติบโตบนคุณภาพชีวิตที่เป็นมิตรต่อสิ่งแวดล้อม		แผนงานบูรณาการบริหารจัดการทรัพยากรน้ำ							แผนงานพื้นฐานด้านการสร้างการเติบโตบนคุณภาพชีวิตที่เป็นมิตรต่อสิ่งแวดล้อม	แผนงานบุคลากรภาครัฐ (ด้านการสร้างการเติบโตบนคุณภาพชีวิตที่เป็นมิตรต่อสิ่งแวดล้อม)
ผลสัมฤทธิ์กระทรวง											
ตัวชี้วัดผลสัมฤทธิ์กระทรวง											
ผลสัมฤทธิ์หน่วยงาน	1. ประชาชนและภาคการผลิตในพื้นที่เป้าหมายมีน้ำต้นทุนอย่างเพียงพอและทั่วถึง										
	2. พื้นที่ที่ได้รับการอนุรักษ์และฟื้นฟูทรัพยากรน้ำบาดาลให้เกิดประโยชน์อย่างยั่งยืน										
ตัวชี้วัดผลสัมฤทธิ์หน่วยงาน	1. ครัวเรือนภาคการเกษตรในพื้นที่หาน้ำยากได้รับประโยชน์จากการพัฒนาน้ำบาดาล (26,850 ครัวเรือน) ***(พระราชดำริ 2,550/น้ำระยะไกล 3,750/น้ำชุมชน 17,000/ประเมินศักยภาพ 1,650/น้ำเกษตร 1,900)										
	2. มาตรการในเชิงพื้นที่เพื่อการอนุรักษ์และฟื้นฟูแหล่งน้ำบาดาล (1 มาตรการ) ***(ติดตามเฝ้าระวัง)										
เป้าหมายการให้บริการกระทรวง	แหล่งน้ำในพื้นที่รับผิดชอบได้รับการอนุรักษ์ ฟื้นฟู และพัฒนา เพื่อการอุปโภค และการเกษตรของประชาชน										
ตัวชี้วัดเป้าหมายการให้บริการกระทรวง											
เป้าหมายการให้บริการหน่วยงาน	บริหารจัดการทรัพยากรน้ำบาดาลเพื่อเพิ่มน้ำต้นทุนและอนุรักษ์ฟื้นฟูให้มีใช้อย่างสมดุล										
ตัวชี้วัดเป้าหมายการให้บริการหน่วยงาน	1. ตัวชี้วัดเชิงปริมาณ : จำนวนพื้นที่น้ำบาดาลได้รับการสำรวจ พัฒนาเพื่อเพิ่มน้ำต้นทุนภาคการอุปโภคบริโภคและภาคการเกษตร อุตสาหกรรมและการท่องเที่ยว (404 แห่ง) ***(พระราชดำริ 85/น้ำระยะไกล 21/น้ำชุมชน 85/ประเมินศักยภาพ 11/น้ำเกษตร 202)										
	2. ตัวชี้วัดเชิงปริมาณ : จำนวนบ่อน้ำบาดาลได้รับการกำกับควบคุมกิจการน้ำบาดาลให้เป็นไปตามกฎหมายว่าด้วยน้ำบาดาล (900 บ่อ) *** (กำกับควบคุม)										
	3. ตัวชี้วัดเชิงปริมาณ : มีมาตรการในเชิงพื้นที่เพื่อการอนุรักษ์ และฟื้นฟูทรัพยากรน้ำบาดาลให้เกิดการใช้ประโยชน์อย่างยั่งยืน (1 มาตรการ) ***(ติดตามเฝ้าระวัง)										
	4. ตัวชี้วัดเชิงคุณภาพ : จำนวนครัวเรือนในพื้นที่เป้าหมายได้รับประโยชน์ (26,850 ครัวเรือน) ***(พระราชดำริ 2,550/น้ำระยะไกล 3,750/น้ำชุมชน 17,000/ประเมินศักยภาพ 1,650/น้ำเกษตร 1,900)										
	5. ตัวชี้วัดเชิงปริมาณ : พื้นที่เกษตรกรรมได้รับประโยชน์จากแหล่งน้ำบาดาลเพิ่มขึ้น (31,800 ไร่) ***(น้ำเกษตร 31,800)										
	6. ตัวชี้วัดเชิงปริมาณ : ปริมาณน้ำบาดาลที่สามารถพัฒนาได้ (27,349,300 ลูกบาศก์เมตรต่อปี) ***(พระราชดำริ 2,482,000/น้ำระยะไกล 3,766,800/น้ำชุมชน 7,446,000/ประเมินศักยภาพ 240,900/น้ำเกษตร 13,413,600)										
ผลผลิต/โครงการ	1.โครงการพัฒนาแหล่งน้ำบาดาลส่งเสริมการดำเนินงานอันเนื่องมาจากพระราชดำริ	2.โครงการ เพิ่มศักยภาพ การบริหารจัดการทรัพยากรน้ำบาดาล	3.โครงการพัฒนาน้ำบาดาลเพื่อความมั่นคงระดับชุมชน	4.โครงการจัดหาแหล่งน้ำบาดาลระยะไกลเพื่อแก้ปัญหาในพื้นที่แล้งซ้ำซากหรือน้ำเค็ม	5.โครงการสำรวจและประเมินศักยภาพน้ำบาดาลเพื่อพัฒนาเป็นแหล่งน้ำต้นทุนขนาดใหญ่	6.โครงการระบบติดตามเฝ้าระวังระดับน้ำบาดาลและคุณภาพน้ำบาดาลทั่วประเทศ	7.โครงการเติมน้ำใต้ดินระดับตื้น	8.โครงการเฝ้าระวังคุณภาพน้ำบาดาลพื้นที่ทิ้งขยะ	9.โครงการพัฒนาน้ำบาดาลเพื่อการเกษตร	1.ผลผลิต : ทรัพยากรน้ำบาดาลในพื้นที่เป้าหมายได้รับการบริหารจัดการอย่างมีประสิทธิภาพ	1.ค่าใช้จ่ายบุคลากรภาครัฐกรมทรัพยากรน้ำบาดาล
งบประมาณ (บาท)	137,067,700	531,603,300	412,292,500	280,347,400	31,084,000	30,243,900	50,676,000	22,269,000	876,885,400	102,229,300	433,627,800
จำนวนเป้าหมาสยหน่วยนับ)	85 พื้นที่	62 ชุด	85 แห่ง	21 แห่ง	11 พื้นที่	13 สถานี	440 แห่ง	23 พื้นที่	202 แห่ง	900 บ่อ	1,368 อัตรา

เอกสารงบประมาณ

ฉบับที่ 3

งบประมาณรายจ่าย

ฉบับปรับปรุง ตามพระราชบัญญัติงบประมาณรายจ่าย
ประจำปีงบประมาณ พ.ศ. 2566

เล่มที่ 6

กระทรวงทรัพยากรธรรมชาติและสิ่งแวดล้อม

เอกสารงบประมาณ ฉบับที่ ๓

งบประมาณรายจ่าย

ฉบับปรับปรุง ตามพระราชบัญญัติงบประมาณรายจ่าย

ประจำปีงบประมาณ พ.ศ. ๒๕๖๖

เล่มที่ ๖

- กระทรวงทรัพยากรธรรมชาติและสิ่งแวดล้อม

สำนักงบประมาณ สำนักนายกรัฐมนตรี

กระทรวงทรัพยากรธรรมชาติและสิ่งแวดล้อม

กรมทรัพยากรน้ำบาดาล

งบประมาณ	ปี 2565	ปี 2566
งบประมาณรายจ่าย	**2,873,395,600 บาท**	**2,908,326,300 บาท**
เงินนอกงบประมาณ*	**- บาท**	**- บาท**

หมายเหตุ* เป็นจำนวนเงินนอกงบประมาณเฉพาะที่นำมาสมทบกับงบประมาณรายจ่าย

1. วิสัยทัศน์

มุ่งสู่การบริหารจัดการทรัพยากรน้ำบาดาลเชิงพื้นที่ เพื่อเสริมความมั่นคงด้านน้ำและการใช้ประโยชน์อย่างสมดุลและยั่งยืน ภายในปี 2575

2. พันธกิจ

1. สำรวจ ประเมินศักยภาพ พัฒนา อนุรักษ์และฟื้นฟูเพื่อการใช้ประโยชน์จากทรัพยากรน้ำบาดาลอย่างสมดุลและยั่งยืน
2. กำกับ ควบคุม การประกอบกิจการน้ำบาดาล รวมทั้งปรับปรุงและบังคับใช้กฎหมายอย่างเป็นธรรมเพื่อตอบสนองความต้องการใช้น้ำของทุกภาคส่วน
3. เสริมสร้างขีดความสามารถขององค์กร พัฒนาระบบ กลไก ฐานข้อมูลและใช้เทคโนโลยีและดิจิทัลในการบริหารจัดการทรัพยากรน้ำบาดาลในการรองรับชีวิตวิถีใหม่ (New Normal)
4. บูรณาการและสร้างความร่วมมือกับภาคีเครือข่ายในการบริหารจัดการทรัพยากรน้ำบาดาลทั้งในประเทศและระหว่างประเทศ

3. ผลสัมฤทธิ์และประโยชน์ที่คาดว่าจะได้รับจากการใช้จ่ายงบประมาณ

ผลสัมฤทธิ์ และประโยชน์ที่คาดว่าจะได้รับ	หน่วยนับ	ค่าเป้าหมาย	
		ปี 2565	ปี 2566
(1) ผลสัมฤทธิ์ : ประชาชนและภาคการผลิตในพื้นที่เป้าหมายมีน้ำต้นทุนอย่างเพียงพอและทั่วถึง - ตัวชี้วัด : ครัวเรือนภาคประชาชนและภาคการเกษตรในพื้นที่หาน้ำยากได้รับประโยชน์จากการพัฒนาน้ำบาดาล	ครัวเรือน	25,625	26,850
(2) ผลสัมฤทธิ์ : พื้นที่ที่ได้รับการอนุรักษ์และฟื้นฟูทรัพยากรน้ำบาดาลให้เกิดประโยชน์อย่างยั่งยืน - ตัวชี้วัด : มาตรการในเชิงพื้นที่เพื่อการอนุรักษ์และฟื้นฟูทรัพยากรน้ำบาดาล	มาตรการ	1	1

4. เปรียบเทียบงบประมาณรายจ่ายประจำปีงบประมาณ พ.ศ. 2564 - 2566 จำแนกตามประเภทงบประมาณรายจ่าย

หน่วย : ล้านบาท

ประเภทงบประมาณรายจ่าย - แผนงาน	ปี 2564	ปี 2565	ปี 2566
รวมทั้งสิ้น	**2,032.5807**	**2,873.3956**	**2,908.3263**
1. งบประมาณรายจ่ายบุคลากร	**434.7958**	**420.2092**	**433.6278**
2. งบประมาณรายจ่ายของหน่วยรับงบประมาณ	**336.2128**	**985.7888**	**770.9003**
แผนงานพื้นฐานด้านการสร้างการเติบโตบนคุณภาพชีวิตที่เป็นมิตรต่อสิ่งแวดล้อม	155.0287	98.7218	102.2293
แผนงานยุทธศาสตร์เพื่อสนับสนุนด้านการสร้างการเติบโตบนคุณภาพชีวิตที่เป็นมิตรต่อสิ่งแวดล้อม	181.1841	887.0670	668.6710
3. งบประมาณรายจ่ายบูรณาการ	**1,261.5721**	**1,467.3976**	**1,703.7982**
แผนงานบูรณาการบริหารจัดการทรัพยากรน้ำ	1,261.5721	1,467.3976	1,703.7982

5. เป้าหมายการให้บริการหน่วยงาน งบประมาณและประมาณการรายจ่ายล่วงหน้าระยะปานกลาง จำแนกตามแหล่งเงิน

เป้าหมายการให้บริการหน่วยงาน ตัวชี้วัด	งบประมาณ / ประมาณการรายจ่ายล่วงหน้า* / ค่าเป้าหมายของตัวชี้วัด					
	หน่วยนับ	ปี 2565	ปี 2566	ปี 2567	ปี 2568	ปี 2569
รวมทั้งสิ้น	**ล้านบาท**	**2,873.3956**	**2,908.3263**	**473.3921**	**489.1835**	**505.8188**
รวมเงินงบประมาณ	**ล้านบาท**	**2,873.3956**	**2,908.3263**	**473.3921**	**489.1835**	**505.8188**
รวมเงินนอกงบประมาณ	**ล้านบาท**	-	-	-	-	-
1. เพื่อเป็นค่าใช้จ่ายในการดำเนินการภาครัฐ						
เงินงบประมาณ	**ล้านบาท**	**420.2092**	**433.6278**	**448.7789**	**464.5703**	**481.2056**
เงินนอกงบประมาณ	**ล้านบาท**	**-**	**-**	**-**	**-**	**-**
2. บริหารจัดการทรัพยากรน้ำบาดาลเพื่อเพิ่มน้ำต้นทุนและอนุรักษ์ฟื้นฟูให้มีใช้อย่างสมดุล						
- ตัวชี้วัดเชิงปริมาณ : จำนวนพื้นที่น้ำบาดาลได้รับการสำรวจ พัฒนาเพื่อเพิ่มน้ำต้นทุนภาคการอุปโภคบริโภคและภาคการเกษตร อุตสาหกรรมและการท่องเที่ยว	แห่ง	381	404	-	-	-
- ตัวชี้วัดเชิงปริมาณ : จำนวนบ่อน้ำบาดาลได้รับการกำกับควบคุมกิจการน้ำบาดาลให้เป็นไปตามกฎหมายว่าด้วยน้ำบาดาล	บ่อ	900	900	900	900	900
- ตัวชี้วัดเชิงปริมาณ : พื้นที่เกษตรกรรมได้รับประโยชน์จากแหล่งน้ำบาดาลเพิ่มขึ้น	ไร่	26,200	31,800	-	-	-
- ตัวชี้วัดเชิงปริมาณ : ปริมาณน้ำที่สามารถพัฒนาได้	ลูกบาศก์เมตรต่อปี	23,050,500	27,349,300	-	-	-
- ตัวชี้วัดเชิงปริมาณ : จำนวนครัวเรือนในพื้นที่เป้าหมายได้รับประโยชน์	ครัวเรือน	25,625	26,850	-	-	-
- ตัวชี้วัดเชิงคุณภาพ : มีมาตรการในเชิงพื้นที่เพื่อการอนุรักษ์ และฟื้นฟูทรัพยากรน้ำบาดาลให้เกิดการใช้ประโยชน์อย่างยั่งยืน	มาตรการ	1	1	-	-	-
เงินงบประมาณ	**ล้านบาท**	**2,453.1864**	**2,477.3562**	**24.6132**	**24.6132**	**24.6132**
เงินนอกงบประมาณ	**ล้านบาท**	**-**	**-**	**-**	**-**	**-**

*ประมาณการรายจ่ายล่วงหน้าตามภารกิจและเป้าหมายหน่วยงานที่ได้ตั้งงบประมาณในปี 2566 ที่จะมีผลให้ต้องดำเนินการต่อเนื่องถึงปีงบประมาณ พ.ศ. 2567 - 2569

6. สรุปงบประมาณรายจ่ายประจำปีงบประมาณ พ.ศ. 2566

6.1 จำแนกตามลักษณะรายจ่าย

งบประมาณรายจ่าย	**2,908,326,300**	**บาท**
รายจ่ายประจำ	458,241,000	บาท
รายจ่ายลงทุน	2,450,085,300	บาท

6.2 จำแนกตามแผนงาน ผลผลิต/โครงการ และงบรายจ่าย

หน่วย : ล้านบาท

แผนงาน ผลผลิต / โครงการ	งบรายจ่าย					
	งบบุคลากร	งบดำเนินงาน	งบลงทุน	งบเงินอุดหนุน	งบรายจ่ายอื่น	รวม
รวมทั้งสิ้น	**426.4539**	**27.5271**	**2,178.7447**	**-**	**275.6006**	**2,908.3263**
1. แผนงานบุคลากรภาครัฐ	**426.4539**	**7.1739**	**-**	**-**	**-**	**433.6278**
2. แผนงานพื้นฐานด้านการสร้างการเติบโตบนคุณภาพชีวิตที่เป็นมิตรต่อสิ่งแวดล้อม	**-**	**20.3532**	**77.6161**	**-**	**4.2600**	**102.2293**
ผลผลิตที่ 1 : ทรัพยากรน้ำบาดาลในพื้นที่เป้าหมายได้รับการบริหารจัดการอย่างมีประสิทธิภาพ	-	20.3532	77.6161	-	4.2600	102.2293
3. แผนงานยุทธศาสตร์เพื่อสนับสนุนด้านการสร้างการเติบโตบนคุณภาพชีวิตที่เป็นมิตรต่อสิ่งแวดล้อม	**-**	**-**	**531.6033**	**-**	**137.0677**	**668.6710**
โครงการที่ 1 : โครงการพัฒนาแหล่งน้ำบาดาลส่งเสริมการดำเนินงานอันเนื่องมาจากพระราชดำริ	-	-	-	-	137.0677	137.0677
โครงการที่ 2 : โครงการเพิ่มศักยภาพการบริหารจัดการทรัพยากรน้ำบาดาล	-	-	531.6033	-	-	531.6033
4. แผนงานบูรณาการบริหารจัดการทรัพยากรน้ำ	**-**	**-**	**1,569.5253**	**-**	**134.2729**	**1,703.7982**
โครงการที่ 1 : โครงการเฝ้าระวังคุณภาพน้ำบาดาลในพื้นที่ทิ้งขยะ	-	-	-	-	22.2690	22.2690
โครงการที่ 2 : โครงการระบบติดตามเฝ้าระวังระดับน้ำบาดาลและคุณภาพน้ำบาดาลทั่วประเทศ	-	-	-	-	30.2439	30.2439
โครงการที่ 3 : โครงการพัฒนาน้ำบาดาลเพื่อการเกษตร	-	-	876.8854	-	-	876.8854
โครงการที่ 4 : โครงการจัดหาแหล่งน้ำบาดาลระยะไกลเพื่อแก้ปัญหาในพื้นที่แล้งซ้ำซากหรือน้ำเค็ม	-	-	280.3474	-	-	280.3474
โครงการที่ 5 : โครงการเติมน้ำใต้ดินระดับตื้น	-	-	-	-	50.6760	50.6760
โครงการที่ 6 : โครงการสำรวจและประเมินศักยภาพน้ำบาดาลเพื่อพัฒนาเป็นแหล่งน้ำต้นทุนขนาดใหญ่	-	-	-	-	31.0840	31.0840
โครงการที่ 7 : โครงการพัฒนาน้ำบาดาลเพื่อความมั่นคงระดับชุมชน	-	-	412.2925	-	-	412.2925

7. รายละเอียดงบประมาณจำแนกตามแผนงาน และ ผลผลิต/โครงการ

7.1 แผนงานบุคลากรภาครัฐ 433,627,800 บาท

7.1.1 งบประมาณและประมาณการรายจ่ายเงินงบประมาณและเงินนอกงบประมาณ พ.ศ. 2565 - พ.ศ. 2569

หน่วย : ล้านบาท

แหล่งเงิน	งบประมาณ		ประมาณการรายจ่ายล่วงหน้า*		
	ปี 2565	ปี 2566	ปี 2567	ปี 2568	ปี 2569
รวมทั้งสิ้น	**420.2092**	**433.6278**	**448.7789**	**464.5703**	**481.2056**
เงินงบประมาณ	**420.2092**	**433.6278**	**448.7789**	**464.5703**	**481.2056**
- งบบุคลากร	416.3836	426.4539	441.6050	457.3964	474.0317
- งบดำเนินงาน	3.8256	7.1739	7.1739	7.1739	7.1739
- งบเงินอุดหนุน	-	-	-	-	-
- งบรายจ่ายอื่น	-	-	-	-	-
เงินนอกงบประมาณ	**-**	**-**	**-**	**-**	**-**

* ประมาณการรายจ่ายล่วงหน้าตามภารกิจและเป้าหมายที่ได้ตั้งงบประมาณในปี 2566 ที่จะมีผลให้ต้องดำเนินการต่อเนื่องถึงปีงบประมาณ พ.ศ. 2567 - 2569

รายละเอียดงบประมาณจำแนกตามงบรายจ่าย

รายการบุคลากรภาครัฐ	**433,627,800 บาท**
1. งบบุคลากร	**426,453,900 บาท**
1.1 เงินเดือนและค่าจ้างประจำ	**301,939,100 บาท**
1.1.1 เงินเดือน	166,849,700 บาท
1.1.2 ค่าจ้างประจำ	135,089,400 บาท
1.2 ค่าตอบแทนพนักงานราชการ	**124,514,800 บาท**
2. งบดำเนินงาน	**7,173,900 บาท**
2.1 ค่าตอบแทน ใช้สอยและวัสดุ	**7,173,900 บาท**
(1) ค่าเช่าบ้าน	1,032,000 บาท
(2) ค่าตอบแทนพิเศษสำหรับข้าราชการและลูกจ้างที่เงินเดือนเต็มขั้น	818,900 บาท
(3) เงินสมทบกองทุนประกันสังคม	5,053,500 บาท
(4) เงินสมทบกองทุนเงินทดแทน	269,500 บาท

7.2 แผนงานพื้นฐานด้านการสร้างการเติบโตบนคุณภาพชีวิตที่เป็นมิตรต่อสิ่งแวดล้อม **102,229,300 บาท**

7.2.1 ผลผลิตที่ 1 : ทรัพยากรน้ำบาดาลในพื้นที่เป้าหมายได้รับการบริหารจัดการอย่างมีประสิทธิภาพ **102,229,300 บาท**

วัตถุประสงค์ :

เพื่อบริหารจัดการทรัพยากรน้ำบาดาลให้มีประสิทธิภาพ

7.2.1.1 งบประมาณรายจ่าย จำแนกตามกิจกรรม - งบรายจ่าย

หน่วย:ล้านบาท

กิจกรรม	งบรายจ่าย				
	งบดำเนินงาน	งบลงทุน	งบเงินอุดหนุน	งบรายจ่ายอื่น	รวม
รวมทั้งสิ้น	**20.3532**	**77.6161**	**-**	**4.2600**	**102.2293**
1. พัฒนาเทคโนโลยีสารสนเทศและการสื่อสารเพื่อบริหารจัดการทรัพยากรน้ำบาดาล	0.5000	-	-	-	0.5000
2. สนับสนุนการบริหารจัดการทรัพยากรน้ำบาดาล	19.8532	77.6161	-	-	97.4693
3. กำกับควบคุมกิจการน้ำบาดาล	-	-	-	4.2600	4.2600

7.2.1.2 เป้าหมายผลผลิต งบประมาณ และกรอบงบประมาณรายจ่ายล่วงหน้าระยะปานกลางของผลผลิต จำแนกตามแหล่งเงิน

ตัวชี้วัด/ แหล่งเงิน	หน่วยนับ	งบประมาณ		ประมาณการรายจ่ายล่วงหน้า**		
		ปี 2565 แผน (ผล)*	ปี 2566 แผน	ปี 2567 แผน	ปี 2568 แผน	ปี 2569 แผน
เชิงปริมาณ : จำนวนบ่อที่ได้รับการควบคุมการประกอบกิจการน้ำบาดาล	บ่อ	900 (480)	900	900	900	900
เชิงคุณภาพ : ผู้รับใบอนุญาตประกอบกิจการน้ำบาดาล ประชาชน อปท. ผู้ประกอบวิชาชีพน้ำบาดาลและองค์กรผู้ใช้น้ำ มีความเข้าใจเกี่ยวกับการประกอบกิจการน้ำบาดาลเพิ่มมากขึ้น และสามารถปฏิบัติได้อย่างถูกต้องตามหลักวิชากฎหมาย	ร้อยละ	80 (80)	80	80	80	80
รวมทั้งสิ้น	**ล้านบาท**	**98.7218**	**102.2293**	**24.6132**	**24.6132**	**24.6132**
เงินงบประมาณ	**ล้านบาท**	**98.7218**	**102.2293**	**24.6132**	**24.6132**	**24.6132**
- งบดำเนินงาน	ล้านบาท	33.6676	20.3532	20.3532	20.3532	20.3532
- งบลงทุน	ล้านบาท	22.5792	77.6161	-	-	-
- งบเงินอุดหนุน	ล้านบาท	-	-	-	-	-
- งบรายจ่ายอื่น	ล้านบาท	42.4750	4.2600	4.2600	4.2600	4.2600
เงินนอกงบประมาณ	**ล้านบาท**	**-**	**-**	**-**	**-**	**-**

* ผลการดำเนินงานของปีงบประมาณ 2565 (6 เดือน)

** ประมาณการรายจ่ายล่วงหน้าตามภารกิจและเป้าหมายที่ได้ตั้งงบประมาณในปี 2566 ที่จะมีผลให้ต้องดำเนินการต่อเนื่องถึงปีงบประมาณ พ.ศ. 2567 - 2569

รายละเอียดงบประมาณจำแนกตามงบรายจ่าย

ผลผลิต : ทรัพยากรน้ำบาดาลในพื้นที่เป้าหมายได้รับการบริหารจัดการ

อย่างมีประสิทธิภาพ	**102,229,300 บาท**
1. งบดำเนินงาน	**20,353,200 บาท**
1.1 ค่าตอบแทน ใช้สอยและวัสดุ	**12,195,900 บาท**
(1) ค่าอาหารทำการนอกเวลา	800,000 บาท
(2) ค่าเบี้ยประชุมกรรมการ	80,000 บาท
(3) ค่าตอบแทนเหมาจ่ายแทนการจัดหารถประจำตำแหน่ง	991,200 บาท
(4) ค่าตอบแทนกรรมการ	90,000 บาท
(5) ค่าเบี้ยเลี้ยง ค่าเช่าที่พักและค่าพาหนะ	2,332,000 บาท
(6) ค่าซ่อมแซมยานพาหนะและขนส่ง	850,000 บาท
(7) ค่าซ่อมแซมครุภัณฑ์	450,000 บาท
(8) ค่าจ้างเหมาบริการ	4,230,200 บาท
(9) ค่าใช้จ่ายในการสัมมนาและฝึกอบรม	382,500 บาท
(10) ค่าใช้จ่ายในการบำรุงรักษาเครื่องปรับอากาศ	250,000 บาท
(11) ค่าธรรมเนียมศาล	90,000 บาท
(12) วัสดุสำนักงาน	90,000 บาท
(13) วัสดุเชื้อเพลิงและหล่อลื่น	720,000 บาท
(14) วัสดุโฆษณาและเผยแพร่	100,000 บาท
(15) วัสดุหนังสือ วารสาร และตำรา	40,000 บาท
(16) วัสดุคอมพิวเตอร์	500,000 บาท
(17) วัสดุยานพาหนะและขนส่ง	200,000 บาท
1.2 ค่าสาธารณูปโภค	**8,157,300 บาท**
(1) ค่าไฟฟ้า	6,857,300 บาท
(2) ค่าประปา	400,000 บาท
(3) ค่าโทรศัพท์	700,000 บาท
(4) ค่าไปรษณีย์	200,000 บาท
2. งบลงทุน	**77,616,100 บาท**
2.1 ค่าครุภัณฑ์ ที่ดินและสิ่งก่อสร้าง	**77,616,100 บาท**
2.1.1 ค่าครุภัณฑ์	**17,929,100 บาท**
2.1.1.1 ครุภัณฑ์ยานพาหนะและขนส่ง	17,929,100 บาท
(1) ครุภัณฑ์ยานพาหนะและขนส่งที่มีราคาต่อหน่วยต่ำกว่า 1 ล้านบาท รวม 1 รายการ (รวม 6 หน่วย)	5,315,400 บาท
(2) รถโดยสารขนาด 12 ที่นั่ง (ดีเซล) ปริมาตรกระบอกสูบไม่ต่ำกว่า 2,400 ซีซี หรือกำลังเครื่องยนต์สูงสุดไม่ต่ำกว่า 90 กิโลวัตต์ กรมทรัพยากรน้ำบาดาล แขวงลาดยาว เขตจตุจักร กรุงเทพมหานคร 7 คัน	9,506,000 บาท

(3) รถบรรทุก (ดีเซล) ขนาด 1 ตัน ปริมาตรกระบอกสูบไม่ต่ำกว่า 2,400 ซีซี หรือกำลังเครื่องยนต์สูงสุดไม่ต่ำกว่า 110 กิโลวัตต์ ขับเคลื่อน 4 ล้อ แบบดับเบิ้ลแค็บพร้อมหลังคาไฟเบอร์กราสหรือเหล็ก กรมทรัพยากรน้ำบาดาล แขวงลาดยาว เขตจตุจักร กรุงเทพมหานคร 3 คัน 3,107,700 บาท

2.1.2 ค่าที่ดินและสิ่งก่อสร้าง 59,687,000 บาท

2.1.2.1 ค่าที่ดินและสิ่งก่อสร้าง 25,689,000 บาท

(1) ค่าที่ดินและสิ่งก่อสร้างที่มีราคาต่อหน่วยต่ำกว่า 10 ล้านบาท

รวม 6 รายการ (รวม 6 หน่วย) 25,689,000 บาท

2.1.2.2 ค่าก่อสร้างอาคารที่ทำการและสิ่งก่อสร้างประกอบ 32,319,000 บาท

(1) ค่าก่อสร้างอาคารที่ทำการและสิ่งก่อสร้างประกอบ สำนักทรัพยากรน้ำบาดาล เขต 7 ตำบลทรงธรรม อำเภอเมืองกำแพงเพชร จังหวัดกำแพงเพชร 1 แห่ง 16,029,500 บาท

(2) ค่าก่อสร้างอาคารที่ทำการและสิ่งก่อสร้างประกอบ สำนักทรัพยากรน้ำบาดาล เขต 2 ตำบลโคกโคเฒ่า อำเภอเมืองสุพรรณบุรี จังหวัดสุพรรณบุรี 1 แห่ง 16,289,500 บาท

2.1.2.3 ค่าก่อสร้างทางและสะพาน 1,679,000 บาท

(1) ค่าก่อสร้างทางและสะพานที่มีราคาต่อหน่วยต่ำกว่า 10 ล้านบาท

รวม 1 รายการ (รวม 1 หน่วย) 1,679,000 บาท

3. งบรายจ่ายอื่น 4,260,000 บาท

1) ค่าใช้จ่ายในการกำกับควบคุมประกอบกิจการน้ำบาดาล 4,260,000 บาท

7.3 แผนงานยุทธศาสตร์เพื่อสนับสนุนด้านการสร้างการเติบโตบนคุณภาพชีวิตที่เป็นมิตรต่อสิ่งแวดล้อม 668,671,000 บาท

7.3.1 โครงการที่ 1 : โครงการพัฒนาแหล่งน้ำบาดาลส่งเสริมการดำเนินงานอันเนื่องมาจากพระราชดำริ 137,067,700 บาท

7.3.1.1 วัตถุประสงค์

เพื่อพัฒนาแหล่งน้ำบาดาลในพื้นที่โครงการอันเนื่องมาจากพระราชดำริ โครงการหลวง โครงการตามพระราชประสงค์

7.3.1.2 สถานที่ดำเนินการ

พื้นที่โครงการอันเนื่องมาจากพระราชดำริ

7.3.1.3 ระยะเวลาดำเนินการ 6 ปี (ปี 2561 ถึง ปี 2566)

7.3.1.4 วงเงินทั้งสิ้นของโครงการ 634,541,300 บาท

- เงินงบประมาณ 634,541,300 บาท

7.3.1.5 งบประมาณรายจ่าย จำแนกตามกิจกรรม - งบรายจ่าย

หน่วย:ล้านบาท

กิจกรรม	งบรายจ่าย				
	งบดำเนินงาน	งบลงทุน	งบเงินอุดหนุน	งบรายจ่ายอื่น	รวม
รวมทั้งสิ้น	**-**	**-**	**-**	**137.0677**	**137.0677**
1. สนับสนุนโครงการอันเนื่องมาจากพระราชดำริ	-	-	-	137.0677	137.0677

7.3.1.6 เป้าหมายโครงการ งบประมาณ และกรอบงบประมาณรายจ่ายล่วงหน้าระยะปานกลางของโครงการ จำแนกตามแหล่งเงิน

ตัวชี้วัด/ แหล่งเงิน	หน่วยนับ	งบประมาณ		ประมาณการรายจ่ายล่วงหน้า**		
		เริ่มต้น - ปี 2565 แผน (ผล)*	ปี 2566 แผน	ปี 2567 แผน	ปี 2568 แผน	ปี 2569 - จบ แผน
เชิงปริมาณ : ปริมาณน้ำที่สามารถพัฒนาได้	ลูกบาศก์เมตรต่อปี	10,833,200 (8,030,000)	2,482,000	-	-	-
เชิงปริมาณ : จำนวนแหล่งน้ำบาดาลเพื่อสนับสนุนโครงการอันเนื่องมาจากพระราชดำริ	พื้นที่	371 (347)	85	-	-	-
เชิงคุณภาพ : จำนวนครัวเรือนที่รับประโยชน์	ครัวเรือน	12,130 (9,250)	2,550	-	-	-
รวมทั้งสิ้น	**ล้านบาท**	**497.4736**	**137.0677**	**-**	**-**	**-**
เงินงบประมาณ	**ล้านบาท**	**497.4736**	**137.0677**	**-**	**-**	**-**
- งบดำเนินงาน	ล้านบาท	-	-	-	-	-
- งบลงทุน	ล้านบาท	-	-	-	-	-
- งบเงินอุดหนุน	ล้านบาท	-	-	-	-	-
- งบรายจ่ายอื่น	ล้านบาท	497.4736	137.0677	-	-	-
เงินนอกงบประมาณ	**ล้านบาท**	**-**	**-**	**-**	**-**	**-**

* ผลการดำเนินงานของปีงบประมาณ 2565 (6 เดือน)

** ประมาณการรายจ่ายล่วงหน้าตามภารกิจและเป้าหมายที่ได้ตั้งงบประมาณในปี 2566 ที่จะมีผลให้ต้องดำเนินการต่อเนื่องถึงปีงบประมาณ พ.ศ. 2567 - 2569

รายละเอียดงบประมาณจำแนกตามงบรายจ่าย

โครงการ : โครงการพัฒนาแหล่งน้ำบาดาลส่งเสริมการดำเนินงาน

อันเนื่องมาจากพระราชดำริ **137,067,700 บาท**

1. งบรายจ่ายอื่น **137,067,700 บาท**

1) ค่าที่ดิน/สิ่งก่อสร้าง 137,067,700 บาท

(1) ค่าใช้จ่ายในการพัฒนาแหล่งน้ำบาดาลส่งเสริมการดำเนินงาน
อันเนื่องมาจากพระราชดำริ 85 พื้นที่ 137,067,700 บาท

7.3.2 โครงการที่ 2 : โครงการเพิ่มศักยภาพการบริหารจัดการทรัพยากรน้ำบาดาล **531,603,300 บาท**

7.3.2.1 วัตถุประสงค์

เพื่อเพิ่มศักยภาพในการ สำรวจ พัฒนาแหล่งน้ำบาดาล และการอนุรักษ์

7.3.2.2 สถานที่ดำเนินการ

กรมทรัพยากรน้ำบาดาล

7.3.2.3 ระยะเวลาดำเนินการ 2 ปี (ปี 2565 ถึง ปี 2566)

7.3.2.4 วงเงินทั้งสิ้นของโครงการ **1,263,268,300 บาท**

- เงินงบประมาณ 1,263,268,300 บาท

7.3.2.5 งบประมาณรายจ่าย จำแนกตามกิจกรรม - งบรายจ่าย

หน่วย:ล้านบาท

กิจกรรม	งบรายจ่าย				
	งบดำเนินงาน	งบลงทุน	งบเงินอุดหนุน	งบรายจ่ายอื่น	รวม
รวมทั้งสิ้น	**-**	**531.6033**	**-**	**-**	**531.6033**
1. เพิ่มประสิทธิภาพงานอนุรักษ์ พัฒนา บริหารจัดการทรัพยากรน้ำบาดาล	-	531.6033	-	-	531.6033

7.3.2.6 เป้าหมายโครงการ งบประมาณ และกรอบงบประมาณรายจ่ายล่วงหน้าระยะปานกลางของโครงการ จำแนกตามแหล่งเงิน

ตัวชี้วัด/ แหล่งเงิน	หน่วยนับ	งบประมาณ		ประมาณการรายจ่ายล่วงหน้า**		
		เริ่มต้น - ปี 2565 แผน (ผล)*	ปี 2566 แผน	ปี 2567 แผน	ปี 2568 แผน	ปี 2569 - จบ แผน
เชิงปริมาณ : จำนวนเครื่องมือในการเพิ่มศักยภาพการบริหารจัดการทรัพยากรน้ำบาดาล	ชุด	57 (57)	62	-	-	-
เชิงคุณภาพ : ความพึงพอใจของบุคลากรในการเพิ่มศักยภาพการบริหารจัดการทรัพยากรน้ำบาดาล	ร้อยละ	80 (80)	80	-	-	-
รวมทั้งสิ้น	**ล้านบาท**	**731.6650**	**531.6033**	**-**	**-**	**-**
เงินงบประมาณ	**ล้านบาท**	**731.6650**	**531.6033**	**-**	**-**	**-**
- งบดำเนินงาน	ล้านบาท	-	-	-	-	-
- งบลงทุน	ล้านบาท	731.6650	531.6033	-	-	-
- งบเงินอุดหนุน	ล้านบาท	-	-	-	-	-
- งบรายจ่ายอื่น	ล้านบาท	-	-	-	-	-
เงินนอกงบประมาณ	**ล้านบาท**	**-**	**-**	**-**	**-**	**-**

* ผลการดำเนินงานของปีงบประมาณ 2565 (6 เดือน)

** ประมาณการรายจ่ายล่วงหน้าตามภารกิจและเป้าหมายที่ได้ตั้งงบประมาณในปี 2566 ที่จะมีผลให้ต้องดำเนินการต่อเนื่องถึงปีงบประมาณ พ.ศ. 2567 - 2569

รายละเอียดงบประมาณจำแนกตามงบรายจ่าย

โครงการ : โครงการเพิ่มศักยภาพการบริหารจัดการทรัพยากรน้ำบาดาล **531,603,300 บาท**

1. งบลงทุน **531,603,300 บาท**

1.1 ค่าครุภัณฑ์ ที่ดินและสิ่งก่อสร้าง **531,603,300 บาท**

1.1.1 ค่าครุภัณฑ์ **531,603,300 บาท**

1.1.1.1 ครุภัณฑ์สำรวจ 531,603,300 บาท

(1) ครุภัณฑ์สำรวจที่มีราคาต่อหน่วยต่ำกว่า 1 ล้านบาท

รวม 4 รายการ (รวม 43 หน่วย) 759,300 บาท

(2) ชุดเจาะสำรวจและพัฒนาแหล่งน้ำบาดาลระดับลึก 500 เมตร
พร้อมอุปกรณ์ สำนักทรัพยากรน้ำบาดาล เขต 4 จังหวัดขอนแก่น
ตำบลศิลา อำเภอเมืองขอนแก่น จังหวัดขอนแก่น 1 ชุด 89,500,000 บาท

(3) ชุดเจาะสำรวจและพัฒนาแหล่งน้ำบาดาลระดับลึก 500 เมตร
พร้อมอุปกรณ์ สำนักทรัพยากรน้ำบาดาล เขต 10 จังหวัดอุดรธานี
ตำบลหนองนาคำ อำเภอเมืองอุดรธานี จังหวัดอุดรธานี 1 ชุด 89,500,000 บาท

(4) เครื่องอัดอากาศสำหรับการเจาะน้ำบาดาล สำนักทรัพยากรน้ำบาดาล
เขต 1 จังหวัดลำปาง ตำบลศาลา อำเภอเกาะคา จังหวัดลำปาง 1 ชุด 16,500,000 บาท

(5) เครื่องอัดอากาศสำหรับการเจาะน้ำบาดาล สำนักทรัพยากรน้ำบาดาล
เขต 2 จังหวัดสุพรรณบุรี ตำบลโคกโคเฒ่า อำเภอเมืองสุพรรณบุรี
จังหวัดสุพรรณบุรี 1 ชุด 16,500,000 บาท

(6) เครื่องอัดอากาศสำหรับการเจาะน้ำบาดาล สำนักทรัพยากรน้ำบาดาล
เขต 3 จังหวัดสระบุรี ตำบลโคกแย้ อำเภอหนองแค จังหวัดสระบุรี 1 ชุด 16,500,000 บาท

(7) เครื่องอัดอากาศสำหรับการเจาะน้ำบาดาล สำนักทรัพยากรน้ำบาดาล
เขต 4 จังหวัดขอนแก่น ตำบลศิลา อำเภอเมืองขอนแก่น
จังหวัดขอนแก่น 1 ชุด 16,500,000 บาท

(8) เครื่องอัดอากาศสำหรับการเจาะน้ำบาดาล สำนักทรัพยากรน้ำบาดาล
เขต 7 จังหวัดกำแพงเพชร ตำบลทรงธรรม อำเภอเมืองกำแพงเพชร
จังหวัดกำแพงเพชร 1 ชุด 16,500,000 บาท

(9) เครื่องอัดอากาศสำหรับการเจาะน้ำบาดาล สำนักทรัพยากรน้ำบาดาล
เขต 8 จังหวัดราชบุรี ตำบลหินกอง อำเภอเมืองราชบุรี จังหวัดราชบุรี 1 ชุด 16,500,000 บาท

(10) เครื่องอัดอากาศสำหรับการเจาะน้ำบาดาล สำนักทรัพยากรน้ำบาดาล
เขต 11 จังหวัดอุบลราชธานี ตำบลกระโสบ อำเภอเมืองอุบลราชธานี
จังหวัดอุบลราชธานี 1 ชุด 16,500,000 บาท

(11) ชุดเจาะสำรวจและพัฒนาแหล่งน้ำบาดาลระดับลึก 650 เมตร
พร้อมอุปกรณ์ สำนักทรัพยากรน้ำบาดาล เขต 8 จังหวัดราชบุรี
ตำบลหินกอง อำเภอเมืองราชบุรี จังหวัดราชบุรี 1 ชุด 125,000,000 บาท

(12) ชุดสูบทดสอบปริมาณน้ำแบบเทอร์ไบน์ พร้อมติดตั้งบนยานพาหนะ
กรมทรัพยากรน้ำบาดาล แขวงลาดยาว เขตจตุจักร กรุงเทพมหานคร 1 ชุด 18,900,000 บาท

(13) ชุดสูบทดสอบปริมาณน้ำแบบเทอร์ไบน์ พร้อมติดตั้งบนยานพาหนะ
สำนักทรัพยากรน้ำบาดาล เขต 3 จังหวัดสระบุรี ตำบลโคกแย้
อำเภอหนองแค จังหวัดสระบุรี 1 ชุด 18,900,000 บาท

(14) ชุดสูบทดสอบปริมาณน้ำแบบเทอร์ไบน์ พร้อมติดตั้งบนยานพาหนะ
สำนักทรัพยากรน้ำบาดาล เขต 6 จังหวัดตรัง ตำบลบ้านควน
อำเภอเมืองตรัง จังหวัดตรัง 1 ชุด 18,900,000 บาท

(15) ชุดสูบทดสอบปริมาณน้ำแบบเทอร์ไบน์ พร้อมติดตั้งบนยานพาหนะ
สำนักทรัพยากรน้ำบาดาล เขต 7 จังหวัดกำแพงเพชร ตำบลทรงธรรม
อำเภอเมืองกำแพงเพชร จังหวัดกำแพงเพชร 1 ชุด 18,900,000 บาท

(16) ชุดสูบทดสอบปริมาณน้ำแบบเทอร์ไบน์ พร้อมติดตั้งบนยานพาหนะ
สำนักทรัพยากรน้ำบาดาล เขต 9 จังหวัดระยอง ตำบลวังหว้า อำเภอแกลง
จังหวัดระยอง 1 ชุด 18,900,000 บาท

(17) ชุดสูบเก็บตัวอย่างพร้อมอุปกรณ์ (Pump low flow and Flow
through cell) ติดตั้งบนยานพาหนะ กรมทรัพยากรน้ำบาดาล
แขวงลาดยาว เขตจตุจักร กรุงเทพมหานคร 2 ชุด 7,444,000 บาท

(18) เครื่องหยั่งธรณีหลุมเจาะความลึก 600 เมตร พร้อมติดตั้งบนยานพาหนะ
กรมทรัพยากรน้ำบาดาล แขวงลาดยาว เขตจตุจักร กรุงเทพมหานคร 2 ชุด 9,400,000 บาท

7.4 แผนงานบูรณาการบริหารจัดการทรัพยากรน้ำ **1,703,798,200 บาท**

7.4.1 โครงการที่ 1 : โครงการเฝ้าระวังคุณภาพน้ำบาดาลในพื้นที่ทิ้งขยะ **22,269,000 บาท**

7.4.1.1 วัตถุประสงค์

เพื่อเฝ้าระวังคุณภาพน้ำบาดาลที่อาจจะได้รับผลกระทบ ปนเปื้อนจากแหล่งฝังกลบขยะ

7.4.1.2 สถานที่ดำเนินการ

พื้นที่เสี่ยงการปนเปื้อน

7.4.1.3 ระยะเวลาดำเนินการ 1 ปี (ปี 2566)

7.4.1.4 วงเงินทั้งสิ้นของโครงการ **22,269,000 บาท**

- เงินงบประมาณ 22,269,000 บาท

7.4.1.5 งบประมาณรายจ่าย จำแนกตามกิจกรรม - งบรายจ่าย

หน่วย:ล้านบาท

กิจกรรม	งบรายจ่าย				
	งบดำเนินงาน	งบลงทุน	งบเงินอุดหนุน	งบรายจ่ายอื่น	รวม
รวมทั้งสิ้น	**-**	**-**	**-**	**22.2690**	**22.2690**
1. ติดตามตรวจสอบและเฝ้าระวังคุณภาพน้ำบาดาลในพื้นที่ทิ้งขยะ	-	-	-	22.2690	22.2690

7.4.1.6 เป้าหมายโครงการ งบประมาณ และกรอบงบประมาณรายจ่ายล่วงหน้าระยะปานกลางของโครงการ จำแนกตามแหล่งเงิน

ตัวชี้วัด/ แหล่งเงิน	หน่วยนับ	งบประมาณ		ประมาณการรายจ่ายล่วงหน้า**		
		เริ่มต้น - ปี 2565 แผน (ผล)*	ปี 2566 แผน	ปี 2567 แผน	ปี 2568 แผน	ปี 2569 - จบ แผน
เชิงปริมาณ : จำนวนบ่อสังเกตการณ์น้ำบาดาลในพื้นที่ทิ้งขยะที่เสี่ยงต่อการปนเปื้อนทั่วประเทศ	พื้นที่	-	23	-	-	-
เชิงคุณภาพ : ประชาชนในพื้นที่เป้าหมายที่ได้รับการบริการเกี่ยวกับการอนุรักษ์ทรัพยากรน้ำบาดาลมีความพึงพอใจไม่น้อยกว่า	ร้อยละ	-	80	-	-	-
รวมทั้งสิ้น	**ล้านบาท**	**-**	**22.2690**	**-**	**-**	**-**
เงินงบประมาณ	**ล้านบาท**	**-**	**22.2690**	**-**	**-**	**-**
- งบดำเนินงาน	ล้านบาท	-	-	-	-	-
- งบลงทุน	ล้านบาท	-	-	-	-	-
- งบเงินอุดหนุน	ล้านบาท	-	-	-	-	-
- งบรายจ่ายอื่น	ล้านบาท	-	22.2690	-	-	-
เงินนอกงบประมาณ	**ล้านบาท**	**-**	**-**	**-**	**-**	**-**

* ผลการดำเนินงานของปีงบประมาณ 2565 (6 เดือน)

** ประมาณการรายจ่ายล่วงหน้าตามภารกิจและเป้าหมายที่ได้ตั้งงบประมาณในปี 2566 ที่จะมีผลให้ต้องดำเนินการต่อเนื่องถึงปีงบประมาณ พ.ศ. 2567 - 2569

รายละเอียดงบประมาณจำแนกตามงบรายจ่าย

โครงการ : โครงการเฝ้าระวังคุณภาพน้ำบาดาลในพื้นที่ทิ้งขยะ **22,269,000 บาท**

1. งบรายจ่ายอื่น **22,269,000 บาท**

1) ค่าที่ดิน/สิ่งก่อสร้าง 22,269,000 บาท

(1) ค่าใช้จ่ายในการเฝ้าระวังคุณภาพน้ำบาดาลในพื้นที่ทิ้งขยะ 23 พื้นที่ 22,269,000 บาท

7.4.2 โครงการที่ 2 : โครงการระบบติดตามเฝ้าระวังระดับน้ำบาดาลและคุณภาพน้ำบาดาล ทั่วประเทศ **30,243,900 บาท**

7.4.2.1 วัตถุประสงค์

เพื่อติดตาม ระดับและคุณภาพน้ำในพื้นที่แอ่งน้ำบาดาล เพื่อติดตาม เฝ้าระวังสถานการณ์น้ำบาดาล ทั่วประเทศ

7.4.2.2 สถานที่ดำเนินการ

แอ่งน้ำบาดาลทั่วประเทศ

7.4.2.3 ระยะเวลาดำเนินการ 6 ปี (ปี 2561 ถึง ปี 2566)

7.4.2.4 วงเงินทั้งสิ้นของโครงการ 175,128,600 บาท

- เงินงบประมาณ 175,128,600 บาท

7.4.2.5 งบประมาณรายจ่าย จำแนกตามกิจกรรม - งบรายจ่าย

หน่วย:ล้านบาท

กิจกรรม	งบรายจ่าย				
	งบดำเนินงาน	งบลงทุน	งบเงินอุดหนุน	งบรายจ่ายอื่น	รวม
รวมทั้งสิ้น	**-**	**-**	**-**	**30.2439**	**30.2439**
1. จัดทำเครือข่ายสังเกตการณ์น้ำบาดาล	-	-	-	30.2439	30.2439

7.4.2.6 เป้าหมายโครงการ งบประมาณ และกรอบงบประมาณรายจ่ายล่วงหน้าระยะปานกลางของโครงการ จำแนกตามแหล่งเงิน

ตัวชี้วัด/ แหล่งเงิน	หน่วยนับ	งบประมาณ		ประมาณการรายจ่ายล่วงหน้า**		
		เริ่มต้น - ปี 2565 แผน (ผล)*	ปี 2566 แผน	ปี 2567 แผน	ปี 2568 แผน	ปี 2569 - จบ แผน
เชิงปริมาณ : จำนวนแหล่งน้ำบาดาล ได้รับการสำรวจ อนุรักษ์ เฝ้าระวังเพิ่มขึ้น	สถานี	61 (61)	13	-	-	-
เชิงคุณภาพ : รายงานสถานการณ์น้ำบาดาล ประเทศไทยประจำปี	รายงาน	5 (4)	1	-	-	-
เชิงคุณภาพ : มาตรการด้านการอนุรักษ์แหล่งน้ำบาดาล	มาตรการ	1 (-)	1	-	-	-
รวมทั้งสิ้น	**ล้านบาท**	**144.8847**	**30.2439**	**-**	**-**	**-**
เงินงบประมาณ	**ล้านบาท**	**144.8847**	**30.2439**	**-**	**-**	**-**
- งบดำเนินงาน	ล้านบาท	-	-	-	-	-
- งบลงทุน	ล้านบาท	-	-	-	-	-
- งบเงินอุดหนุน	ล้านบาท	-	-	-	-	-
- งบรายจ่ายอื่น	ล้านบาท	144.8847	30.2439	-	-	-
เงินนอกงบประมาณ	**ล้านบาท**	**-**	**-**	**-**	**-**	**-**

* ผลการดำเนินงานของปีงบประมาณ 2565 (6 เดือน)

** ประมาณการรายจ่ายล่วงหน้าตามภารกิจและเป้าหมายที่ได้ตั้งงบประมาณในปี 2566 ที่จะมีผลให้ต้องดำเนินการต่อเนื่องถึงปีงบประมาณ พ.ศ. 2567 - 2569

รายละเอียดงบประมาณจำแนกตามงบรายจ่าย

โครงการ : โครงการระบบติดตามเฝ้าระวังระดับน้ำบาดาลและคุณภาพน้ำบาดาลทั่วประเทศ **30,243,900 บาท**

1. งบรายจ่ายอื่น **30,243,900 บาท**

1) ค่าที่ดิน/สิ่งก่อสร้าง 30,243,900 บาท

(1) ค่าใช้จ่ายในการจัดทำระบบติดตามเฝ้าระวังระดับน้ำบาดาลและคุณภาพน้ำบาดาลทั่วประเทศ 13 สถานี 30,243,900 บาท

7.4.3 โครงการที่ 3 : โครงการพัฒนาน้ำบาดาลเพื่อการเกษตร **876,885,400 บาท**

7.4.3.1 วัตถุประสงค์

- แก้ปัญหาขาดแคลนน้ำเพื่อการเกษตรในพื้นที่ที่ได้รับผลกระทบจากภัยแล้งได้อย่างทันท่วงที
- เพื่อพัฒนาแหล่งน้ำบาดาล เพื่อการเกษตรในรูปแบบบูรณาการแหล่งน้ำบาดาลร่วมกับแหล่งน้ำผิวดิน
- ส่งเสริมให้เกษตรกรและองค์กรปกครองส่วนท้องถิ่นมีส่วนร่วมในการบริหารจัดการน้ำบาดาล

7.4.3.2 สถานที่ดำเนินการ

พื้นที่การเกษตรทั่วประเทศ

7.4.3.3 ระยะเวลาดำเนินการ 6 ปี (ปี 2561 ถึง ปี 2566)

7.4.3.4 วงเงินทั้งสิ้นของโครงการ 5,467,538,600 บาท

- เงินงบประมาณ 5,467,538,600 บาท

7.4.3.5 งบประมาณรายจ่าย จำแนกตามกิจกรรม - งบรายจ่าย

หน่วย:ล้านบาท

กิจกรรม	งบรายจ่าย				
	งบดำเนินงาน	งบลงทุน	งบเงินอุดหนุน	งบรายจ่ายอื่น	รวม
รวมทั้งสิ้น	**-**	**876.8854**	**-**	**-**	**876.8854**
1. พัฒนาน้ำบาดาลเพื่อส่งเสริมการเกษตรแบบแปลงใหญ่ พื้นที่ 500 ไร่	-	476.3232	-	-	476.3232
2. พัฒนาน้ำบาดาลเพื่อส่งเสริมการเกษตรแบบแปลงใหญ่ พื้นที่ 300 ไร่	-	108.4672	-	-	108.4672
3. จัดหาแหล่งน้ำบาดาลเพื่อการเกษตรระบบพลังงานแสงอาทิตย์	-	292.0950	-	-	292.0950

7.4.3.6 เป้าหมายโครงการ งบประมาณ และกรอบงบประมาณรายจ่ายล่วงหน้าระยะปานกลางของโครงการ จำแนกตามแหล่งเงิน

ตัวชี้วัด/ แหล่งเงิน	หน่วยนับ	งบประมาณ		ประมาณการรายจ่ายล่วงหน้า**		
		เริ่มต้น - ปี 2565 แผน (ผล)*	ปี 2566 แผน	ปี 2567 แผน	ปี 2568 แผน	ปี 2569 - จบ แผน
เชิงปริมาณ : พื้นที่เป้าหมายได้รับการแก้ไขปัญหาน้ำบาดาลเพื่อการเกษตร	แห่ง	3,444 (3,438)	202	-	-	-
เชิงปริมาณ : ปริมาณน้ำบาดาลที่สามารถพัฒนาเพื่อการเกษตรเพิ่มขึ้น	ลูกบาศก์เมตรต่อปี	125,880,800 (125,524,400)	13,413,600	-	-	-
เชิงปริมาณ : พื้นที่เกษตรกรรมมีแหล่งน้ำบาดาลเพิ่มขึ้น	ไร่	219,330 (218,530)	31,800	-	-	-
เชิงคุณภาพ : จำนวนครัวเรือนที่ได้รับประโยชน์	ครัวเรือน	21,513 (21,458)	1,900	-	-	-

ตัวชี้วัด/ แหล่งเงิน	หน่วยนับ	งบประมาณ		ประมาณการรายจ่ายล่วงหน้า**		
		เริ่มต้น - ปี 2565 แผน (ผล)*	ปี 2566 แผน	ปี 2567 แผน	ปี 2568 แผน	ปี 2569 - จบ แผน
รวมทั้งสิ้น	**ล้านบาท**	**4,590.6532**	**876.8854**	**-**	**-**	**-**
เงินงบประมาณ	**ล้านบาท**	**4,590.6532**	**876.8854**	**-**	**-**	**-**
- งบดำเนินงาน	ล้านบาท	-	-	-	-	-
- งบลงทุน	ล้านบาท	4,590.6532	876.8854	-	-	-
- งบเงินอุดหนุน	ล้านบาท	-	-	-	-	-
- งบรายจ่ายอื่น	ล้านบาท	-	-	-	-	-
เงินนอกงบประมาณ	**ล้านบาท**	**-**	**-**	**-**	**-**	**-**

* ผลการดำเนินงานของปีงบประมาณ 2565 (6 เดือน)

** ประมาณการรายจ่ายล่วงหน้าตามภารกิจและเป้าหมายที่ได้ตั้งงบประมาณในปี 2566 ที่จะมีผลให้ต้องดำเนินการต่อเนื่องถึงปีงบประมาณ พ.ศ. 2567 - 2569

รายละเอียดงบประมาณจำแนกตามงบรายจ่าย

โครงการ : โครงการพัฒนาน้ำบาดาลเพื่อการเกษตร **876,885,400 บาท**

1. งบลงทุน **876,885,400 บาท**

1.1 ค่าครุภัณฑ์ ที่ดินและสิ่งก่อสร้าง **876,885,400 บาท**

1.1.1 ค่าที่ดินและสิ่งก่อสร้าง **876,885,400 บาท**

1.1.1.1 ค่าก่อสร้างแหล่งน้ำ 876,885,400 บาท

(1) ค่าก่อสร้างแหล่งน้ำที่มีราคาต่อหน่วยต่ำกว่า 10 ล้านบาท
รวม 166 รายการ (รวม 166 หน่วย) 400,562,200 บาท

(2) ค่าใช้จ่ายในการพัฒนาน้ำบาดาลเพื่อการเกษตรแปลงใหญ่ พื้นที่ 500 ไร่
บ้านสันผักเฮือด หมู่ที่ 3 ตำบลดอยงาม อำเภอพาน จังหวัดเชียงราย 1 แห่ง 13,231,200 บาท

(3) ค่าใช้จ่ายในการพัฒนาน้ำบาดาลเพื่อการเกษตรแปลงใหญ่ พื้นที่ 500 ไร่
บ้านเขาหินตั้ง หมู่ที่ 2 ตำบลสมเด็จเจริญ อำเภอหนองปรือ
จังหวัดกาญจนบุรี 1 แห่ง 13,231,200 บาท

(4) ค่าใช้จ่ายในการพัฒนาน้ำบาดาลเพื่อการเกษตรแปลงใหญ่ พื้นที่ 500 ไร่
บ้านโป่งช้าง หมู่ที่ 5 ตำบลหนองปรือ อำเภอหนองปรือ
จังหวัดกาญจนบุรี 1 แห่ง 13,231,200 บาท

(5) ค่าใช้จ่ายในการพัฒนาน้ำบาดาลเพื่อการเกษตรแปลงใหญ่ พื้นที่ 500 ไร่
บ้านพุเลียบ หมู่ที่ 4 ตำบลพุนกยูง อำเภอตากฟ้า จังหวัดนครสวรรค์ 1 แห่ง 13,231,200 บาท

(6) ค่าใช้จ่ายในการพัฒนาน้ำบาดาลเพื่อการเกษตรแปลงใหญ่ พื้นที่ 500 ไร่
บ้านหัวเขา หมู่ที่ 6 ตำบลหัวเขา อำเภอเดิมบางนางบวช
จังหวัดสุพรรณบุรี 1 แห่ง 13,231,200 บาท

(7) ค่าใช้จ่ายในการพัฒนาน้ำบาดาลเพื่อการเกษตรแปลงใหญ่ พื้นที่ 500 ไร่
บ้านทุ่งตาเงิน หมู่ที่ 11 ตำบลรำมะสัก อำเภอโพธิ์ทอง จังหวัดอ่างทอง 1 แห่ง 13,231,200 บาท

(8) ค่าใช้จ่ายในการพัฒนาน้ำบาดาลเพื่อการเกษตรแปลงใหญ่ พื้นที่ 500 ไร่
บ้านชุมทหาร หมู่ที่ 1 ตำบลห้วยคต อำเภอห้วยคต จังหวัดอุทัยธานี 1 แห่ง 13,231,200 บาท

(9) ค่าใช้จ่ายในการพัฒนาน้ำบาดาลเพื่อการเกษตรแปลงใหญ่ พื้นที่ 500 ไร่
บ้านหนองยายโต๊ะ หมู่ที่ 3 ตำบลหนองยายโต๊ะ อำเภอชัยบาดาล
จังหวัดลพบุรี 1 แห่ง 13,231,200 บาท

(10) ค่าใช้จ่ายในการพัฒนาน้ำบาดาลเพื่อการเกษตรแปลงใหญ่ พื้นที่ 500 ไร่
บ้านห้วยเกษียร หมู่ที่ 12 ตำบลดงขี้เหล็ก อำเภอเมืองปราจีนบุรี
จังหวัดปราจีนบุรี 1 แห่ง 13,231,200 บาท

(11) ค่าใช้จ่ายในการพัฒนาน้ำบาดาลเพื่อการเกษตรแปลงใหญ่ พื้นที่ 500 ไร่
บ้านน้ำพุพัฒนา หมู่ที่ 11 ตำบลบ้านกลาง อำเภอหล่มสัก
จังหวัดเพชรบูรณ์ 1 แห่ง 13,231,200 บาท

(12) ค่าใช้จ่ายในการพัฒนาน้ำบาดาลเพื่อการเกษตรแปลงใหญ่ พื้นที่ 500 ไร่
บ้านวังมน หมู่ที่ 3 ตำบลกุดหว้า อำเภอกุฉินารายณ์ จังหวัดกาฬสินธุ์ 1 แห่ง 13,231,200 บาท

(13) ค่าใช้จ่ายในการพัฒนาน้ำบาดาลเพื่อการเกษตรแปลงใหญ่ พื้นที่ 500 ไร่
บ้านสะอาด หมู่ที่ 5 ตำบลกุดธาตุ อำเภอหนองนาคำ จังหวัดขอนแก่น 1 แห่ง 13,231,200 บาท

(14) ค่าใช้จ่ายในการพัฒนาน้ำบาดาลเพื่อการเกษตรแปลงใหญ่ พื้นที่ 500 ไร่
บ้านหนองตูบ หมู่ที่ 10 ตำบลหนองโก อำเภอบรบือ จังหวัดมหาสารคาม 1 แห่ง 13,231,200 บาท

(15) ค่าใช้จ่ายในการพัฒนาน้ำบาดาลเพื่อการเกษตรแปลงใหญ่ พื้นที่ 500 ไร่
บ้านห้วยนาหลวง หมู่ที่ 6 ตำบลอุทัยสวรรค์ อำเภอนากลาง
จังหวัดหนองบัวลำภู 1 แห่ง 13,231,200 บาท

(16) ค่าใช้จ่ายในการพัฒนาน้ำบาดาลเพื่อการเกษตรแปลงใหญ่ พื้นที่ 500 ไร่
บ้านทรัพย์เจริญ หมู่ที่ 12 ตำบลเอราวัณ อำเภอเอราวัณ จังหวัดเลย 1 แห่ง 13,231,200 บาท

(17) ค่าใช้จ่ายในการพัฒนาน้ำบาดาลเพื่อการเกษตรแปลงใหญ่ พื้นที่ 500 ไร่
บ้านโนนกลาง หมู่ที่ 7 ตำบลบ้านใหม่ อำเภอครบุรี จังหวัดนครราชสีมา 1 แห่ง 13,231,200 บาท

(18) ค่าใช้จ่ายในการพัฒนาน้ำบาดาลเพื่อการเกษตรแปลงใหญ่ พื้นที่ 500 ไร่
บ้านโนนสะอาด หมู่ที่ 9 ตำบลโนนคูณ อำเภอคอนสาร จังหวัดชัยภูมิ 1 แห่ง 13,231,200 บาท

(19) ค่าใช้จ่ายในการพัฒนาน้ำบาดาลเพื่อการเกษตรแปลงใหญ่ พื้นที่ 500 ไร่
บ้านคลองยอ หมู่ที่ 3 ตำบลวังทองแดง อำเภอเมืองสุโขทัย
จังหวัดสุโขทัย 1 แห่ง 13,231,200 บาท

(20) ค่าใช้จ่ายในการพัฒนาน้ำบาดาลเพื่อการเกษตรแปลงใหญ่ พื้นที่ 500 ไร่
บ้านตอเกตุ หมู่ที่ 11 ตำบลหินเหล็กไฟ อำเภอหัวหิน
จังหวัดประจวบคีรีขันธ์ 1 แห่ง 13,231,200 บาท

(21) ค่าใช้จ่ายในการพัฒนาน้ำบาดาลเพื่อการเกษตรแปลงใหญ่ พื้นที่ 500 ไร่
บ้านทุ่งโป่ง หมู่ที่ 8 ตำบลกลัดหลวง อำเภอท่ายาง จังหวัดเพชรบุรี 1 แห่ง 13,231,200 บาท

(22) ค่าใช้จ่ายในการพัฒนาน้ำบาดาลเพื่อการเกษตรแปลงใหญ่ พื้นที่ 500 ไร่
บ้านโป่งแก หมู่ที่ 17 ตำบลด่านทับตะโก อำเภอจอมบึง จังหวัดราชบุรี 1 แห่ง 13,231,200 บาท

(23) ค่าใช้จ่ายในการพัฒนาน้ำบาดาลเพื่อการเกษตรแปลงใหญ่ พื้นที่ 500 ไร่
บ้านลำพัง หมู่ที่ 1 ตำบลตะเคียนทอง อำเภอเขาคิชฌกูฏ
จังหวัดจันทบุรี 1 แห่ง 13,231,200 บาท

(24) ค่าใช้จ่ายในการพัฒนาน้ำบาดาลเพื่อการเกษตรแปลงใหญ่ พื้นที่ 500 ไร่
บ้านเขาภูหีบ หมู่ที่ 5 ตำบลไทยอุดม อำเภอคลองหาด จังหวัดสระแก้ว 1 แห่ง 13,231,200 บาท

(25) ค่าใช้จ่ายในการพัฒนาน้ำบาดาลเพื่อการเกษตรแปลงใหญ่ พื้นที่ 500 ไร่
บ้านหนองนางด่อน หมู่ที่ 2 ตำบลวังยาง อำเภอวังยาง จังหวัดนครพนม 1 แห่ง 13,231,200 บาท

(26) ค่าใช้จ่ายในการพัฒนาน้ำบาดาลเพื่อการเกษตรแปลงใหญ่ พื้นที่ 500 ไร่
บ้านดอนกลาง หมู่ที่ 3 ตำบลมหาชัย อำเภอปลาปาก จังหวัดนครพนม 1 แห่ง 13,231,200 บาท

(27) ค่าใช้จ่ายในการพัฒนาน้ำบาดาลเพื่อการเกษตรแปลงใหญ่ พื้นที่ 500 ไร่
บ้านหนองฮังแหลว หมู่ที่ 4 ตำบลเจริญศิลป์ อำเภอเจริญศิลป์
จังหวัดสกลนคร 1 แห่ง 13,231,200 บาท

(28) ค่าใช้จ่ายในการพัฒนาน้ำบาดาลเพื่อการเกษตรแปลงใหญ่ พื้นที่ 500 ไร่ บ้านคำแสนสุข หมู่ที่ 8 ตำบลบ้านโพธิ์ อำเภอโพนพิสัย จังหวัดหนองคาย 1 แห่ง 13,231,200 บาท

(29) ค่าใช้จ่ายในการพัฒนาน้ำบาดาลเพื่อการเกษตรแปลงใหญ่ พื้นที่ 500 ไร่ บ้านเชียงกรม หมู่ที่ 14 ตำบลนาม่วง อำเภอประจักษ์ศิลปาคม จังหวัดอุดรธานี 1 แห่ง 13,231,200 บาท

(30) ค่าใช้จ่ายในการพัฒนาน้ำบาดาลเพื่อการเกษตรแปลงใหญ่ พื้นที่ 500 ไร่ บ้านนาเจริญเหนือ หมู่ที่ 8 ตำบลหนองเลิง อำเภอเมืองบึงกาฬ จังหวัดบึงกาฬ 1 แห่ง 13,231,200 บาท

(31) ค่าใช้จ่ายในการพัฒนาน้ำบาดาลเพื่อการเกษตรแปลงใหญ่ พื้นที่ 500 ไร่ บ้านโนนยาง หมู่ที่ 10 ตำบลปากคาด อำเภอปากคาด จังหวัดบึงกาฬ 1 แห่ง 13,231,200 บาท

(32) ค่าใช้จ่ายในการพัฒนาน้ำบาดาลเพื่อการเกษตรแปลงใหญ่ พื้นที่ 500 ไร่ บ้านหนองบัว หมู่ที่ 2 ตำบลนากั้ง อำเภอปากคาด จังหวัดบึงกาฬ 1 แห่ง 13,231,200 บาท

(33) ค่าใช้จ่ายในการพัฒนาน้ำบาดาลเพื่อการเกษตรแปลงใหญ่ พื้นที่ 500 ไร่ บ้านหนองบัว หมู่ที่ 4 ตำบลขุมเงิน อำเภอเมืองยโสธร จังหวัดยโสธร 1 แห่ง 13,231,200 บาท

(34) ค่าใช้จ่ายในการพัฒนาน้ำบาดาลเพื่อการเกษตรแปลงใหญ่ พื้นที่ 500 ไร่ บ้านหนองตาใกล้ หมู่ที่ 3 ตำบลห้วยไร่ อำเภอเมืองอำนาจเจริญ จังหวัดอำนาจเจริญ 1 แห่ง 13,231,200 บาท

(35) ค่าใช้จ่ายในการพัฒนาน้ำบาดาลเพื่อการเกษตรแปลงใหญ่ พื้นที่ 500 ไร่ บ้านป่าศรี หมู่ที่ 3 ตำบลตะโละ อำเภอยะหริ่ง จังหวัดปัตตานี 1 แห่ง 13,231,200 บาท

(36) ค่าใช้จ่ายในการพัฒนาน้ำบาดาลเพื่อการเกษตรแปลงใหญ่ พื้นที่ 500 ไร่ บ้านคลองเฉลิม หมู่ที่ 5 ตำบลคลองเฉลิม อำเภอกงหรา จังหวัดพัทลุง 1 แห่ง 13,231,200 บาท

(37) ค่าใช้จ่ายในการพัฒนาน้ำบาดาลเพื่อการเกษตรแปลงใหญ่ พื้นที่ 500 ไร่ บ้านชะลอน หมู่ที่ 3 ตำบลดีหลวง อำเภอสทิงพระ จังหวัดสงขลา 1 แห่ง 13,231,200 บาท

7.4.4 โครงการที่ 4 : โครงการจัดหาแหล่งน้ำบาดาลระยะไกลเพื่อแก้ปัญหา
ในพื้นที่แล้งซ้ำซากหรือน้ำเค็ม **280,347,400 บาท**

7.4.4.1 วัตถุประสงค์

เพื่อสำรวจ จัดหาแหล่งน้ำบาดาลในพื้นที่หาน้ำยากและพื้นที่แล้งซ้ำซาก พื้นที่เกาะ ของหมู่บ้านที่เสี่ยงภัยแล้งซ้ำซาก หรือน้ำเค็ม เพื่อแก้ไขปัญหาความเดือดร้อนของประชาชนในพื้นที่ที่ประสบปัญหาภัยแล้งซ้ำซากทั่วประเทศ ให้สามารถมีน้ำใช้อุปโภคบริโภคได้อย่างเพียงพอและยั่งยืน

7.4.4.2 สถานที่ดำเนินการ

ทั่วประเทศ

7.4.4.3 ระยะเวลาดำเนินการ 4 ปี (ปี 2563 ถึง ปี 2566)

7.4.4.4 วงเงินทั้งสิ้นของโครงการ 754,223,000 บาท

- เงินงบประมาณ 754,223,000 บาท

7.4.4.5 งบประมาณรายจ่าย จำแนกตามกิจกรรม - งบรายจ่าย

หน่วย:ล้านบาท

กิจกรรม	งบรายจ่าย				
	งบดำเนินงาน	งบลงทุน	งบเงินอุดหนุน	งบรายจ่ายอื่น	รวม
รวมทั้งสิ้น	**-**	**280.3474**	**-**	**-**	**280.3474**
1. พัฒนาน้ำบาดาลระยะไกล	-	280.3474	-	-	280.3474

7.4.4.6 เป้าหมายโครงการ งบประมาณ และกรอบงบประมาณรายจ่ายล่วงหน้าระยะปานกลางของโครงการ จำแนกตามแหล่งเงิน

ตัวชี้วัด/ แหล่งเงิน	หน่วยนับ	งบประมาณ		ประมาณการรายจ่ายล่วงหน้า**		
		เริ่มต้น - ปี 2565 แผน (ผล)*	ปี 2566 แผน	ปี 2567 แผน	ปี 2568 แผน	ปี 2569 - จบ แผน
เชิงปริมาณ : หมู่บ้านในพื้นที่ขาดแคลนน้ำได้รับการแก้ไข	แห่ง	63 (63)	21	-	-	-
เชิงปริมาณ : ปริมาณน้ำที่สามารถพัฒนาเพื่อการอุปโภคบริโภคเพิ่มขึ้น	ลูกบาศก์เมตรต่อปี	7,292,700 (7,292,700)	3,766,800	-	-	-
เชิงคุณภาพ : จำนวนครัวเรือนที่ได้รับประโยชน์	ครัวเรือน	10,050 (10,050)	3,750	-	-	-
รวมทั้งสิ้น	**ล้านบาท**	**473.8756**	**280.3474**	**-**	**-**	**-**
เงินงบประมาณ	**ล้านบาท**	**473.8756**	**280.3474**	**-**	**-**	**-**
- งบดำเนินงาน	ล้านบาท	-	-	-	-	-
- งบลงทุน	ล้านบาท	473.8756	280.3474	-	-	-
- งบเงินอุดหนุน	ล้านบาท	-	-	-	-	-
- งบรายจ่ายอื่น	ล้านบาท	-	-	-	-	-
เงินนอกงบประมาณ	**ล้านบาท**	**-**	**-**	**-**	**-**	**-**

* ผลการดำเนินงานของปีงบประมาณ 2565 (6 เดือน)

** ประมาณการรายจ่ายล่วงหน้าตามภารกิจและเป้าหมายที่ได้ตั้งงบประมาณในปี 2566 ที่จะมีผลให้ต้องดำเนินการต่อเนื่องถึงปีงบประมาณ พ.ศ. 2567 - 2569

รายละเอียดงบประมาณจำแนกตามงบรายจ่าย

โครงการ : โครงการจัดหาแหล่งน้ำบาดาลระยะไกลเพื่อแก้ปัญหา ในพื้นที่แล้งซ้ำซากหรือน้ำเค็ม **280,347,400 บาท**

1. งบลงทุน **280,347,400 บาท**

1.1 ค่าครุภัณฑ์ ที่ดินและสิ่งก่อสร้าง **280,347,400 บาท**

1.1.1 ค่าที่ดินและสิ่งก่อสร้าง **280,347,400 บาท**

1.1.1.1 ค่าก่อสร้างแหล่งน้ำ 280,347,400 บาท

(1) ค่าใช้จ่ายในการจัดหาแหล่งน้ำบาดาลระยะไกลเพื่อแก้ปัญหาในพื้นที่ขาดแคลนน้ำหรือน้ำเค็ม รูปแบบที่ 1 บ้านสระลงเรือ หมู่ที่ 1 ตำบลสระลงเรือ อำเภอห้วยกระเจา จังหวัดกาญจนบุรี 1 แห่ง 12,343,600 บาท

(2) ค่าใช้จ่ายในการจัดหาแหล่งน้ำบาดาลระยะไกลเพื่อแก้ปัญหาในพื้นที่ขาดแคลนน้ำหรือน้ำเค็ม รูปแบบที่ 1 บ้านย่าสร้อย หมู่ที่ 8 ตำบลธรรมามูล อำเภอเมืองชัยนาท จังหวัดชัยนาท 1 แห่ง 12,343,600 บาท

(3) ค่าใช้จ่ายในการจัดหาแหล่งน้ำบาดาลระยะไกลเพื่อแก้ปัญหาในพื้นที่ขาดแคลนน้ำหรือน้ำเค็ม รูปแบบที่ 1 บ้านหนองหิน หมู่ที่ 6 ตำบลหนองบ่มกล้วย อำเภอบ้านไร่ จังหวัดอุทัยธานี 1 แห่ง 12,343,600 บาท

(4) ค่าใช้จ่ายในการจัดหาแหล่งน้ำบาดาลระยะไกลเพื่อแก้ปัญหาในพื้นที่ขาดแคลนน้ำหรือน้ำเค็ม รูปแบบที่ 1 บ้านสะแกราบ หมู่ที่ 9 ตำบลสะแกราบ อำเภอโคกสำโรง จังหวัดลพบุรี 1 แห่ง 12,343,600 บาท

(5) ค่าใช้จ่ายในการจัดหาแหล่งน้ำบาดาลระยะไกลเพื่อแก้ปัญหาในพื้นที่ขาดแคลนน้ำหรือน้ำเค็ม รูปแบบที่ 1 บ้านคีรีวัน หมู่ที่ 1 ตำบลศรีนาวา อำเภอเมืองนครนายก จังหวัดนครนายก 1 แห่ง 12,343,600 บาท

(6) ค่าใช้จ่ายในการจัดหาแหล่งน้ำบาดาลระยะไกลเพื่อแก้ปัญหาในพื้นที่ขาดแคลนน้ำหรือน้ำเค็ม รูปแบบที่ 1 บ้านแหลมลิง หมู่ที่ 6 ตำบลบางกระเบา อำเภอบ้านสร้าง จังหวัดปราจีนบุรี 1 แห่ง 12,343,600 บาท

(7) ค่าใช้จ่ายในการจัดหาแหล่งน้ำบาดาลระยะไกลเพื่อแก้ปัญหาในพื้นที่ขาดแคลนน้ำหรือน้ำเค็ม รูปแบบที่ 1 บ้านจานใต้ หมู่ที่ 11 ตำบลเสือเฒ่า อำเภอเชียงยืน จังหวัดมหาสารคาม 1 แห่ง 12,343,600 บาท

(8) ค่าใช้จ่ายในการจัดหาแหล่งน้ำบาดาลระยะไกลเพื่อแก้ปัญหาในพื้นที่ขาดแคลนน้ำหรือน้ำเค็ม รูปแบบที่ 1 บ้านสองคร หมู่ที่ 4 ตำบลหนองตะไก้ อำเภอสูงเนิน จังหวัดนครราชสีมา 1 แห่ง 12,343,600 บาท

(9) ค่าใช้จ่ายในการจัดหาแหล่งน้ำบาดาลระยะไกลเพื่อแก้ปัญหาในพื้นที่ขาดแคลนน้ำหรือน้ำเค็ม รูปแบบที่ 1 บ้านบัวพักเกวียน หมู่ที่ 1 ตำบลกวางโจน อำเภอภูเขียว จังหวัดชัยภูมิ 1 แห่ง 12,343,600 บาท

(10) ค่าใช้จ่ายในการจัดหาแหล่งน้ำบาดาลระยะไกลเพื่อแก้ปัญหาในพื้นที่ขาดแคลนน้ำหรือน้ำเค็ม รูปแบบที่ 1 บ้านหนองตะขบ หมู่ที่ 4 ตำบลโคกตูม อำเภอประโคนชัย จังหวัดบุรีรัมย์ 1 แห่ง 12,343,600 บาท

(11) ค่าใช้จ่ายในการจัดหาแหล่งน้ำบาดาลระยะไกลเพื่อแก้ปัญหาในพื้นที่ขาดแคลนน้ำหรือน้ำเค็ม รูปแบบที่ 1 บ้านชุมชนเมืองใหม่ หมู่ที่ 2 ตำบลกะลาเส อำเภอสิเกา จังหวัดตรัง 1 แห่ง 12,343,600 บาท

(12) ค่าใช้จ่ายในการจัดหาแหล่งน้ำบาดาลระยะไกลเพื่อแก้ปัญหาในพื้นที่ขาดแคลนน้ำหรือน้ำเค็ม รูปแบบที่ 1 บ้านใหม่เริงกระพง หมู่ที่ 13 ตำบลหินดาต อำเภอปางศิลาทอง จังหวัดกำแพงเพชร 1 แห่ง 12,343,600 บาท

(13) ค่าใช้จ่ายในการจัดหาแหล่งน้ำบาดาลระยะไกลเพื่อแก้ปัญหาในพื้นที่ขาดแคลนน้ำหรือน้ำเค็ม รูปแบบที่ 1 บ้านสงกระสา หมู่ที่ 1 ตำบลทุ่งยางเมือง อำเภอคีรีมาศ จังหวัดสุโขทัย 1 แห่ง 12,343,600 บาท

(14) ค่าใช้จ่ายในการจัดหาแหล่งน้ำบาดาลระยะไกลเพื่อแก้ปัญหาในพื้นที่ขาดแคลนน้ำหรือน้ำเค็ม รูปแบบที่ 1 บ้านทุ่งยั้งใต้ หมู่ที่ 3 ตำบลทุ่งยั้ง อำเภอลับแล จังหวัดอุตรดิตถ์ 1 แห่ง 12,343,600 บาท

(15) ค่าใช้จ่ายในการจัดหาแหล่งน้ำบาดาลระยะไกลเพื่อแก้ปัญหาในพื้นที่ขาดแคลนน้ำหรือน้ำเค็ม รูปแบบที่ 1 บ้านไร่ใน หมู่ที่ 1 ตำบลแสงอรุณ อำเภอทับสะแก จังหวัดประจวบคีรีขันธ์ 1 แห่ง 12,343,600 บาท

(16) ค่าใช้จ่ายในการจัดหาแหล่งน้ำบาดาลระยะไกลเพื่อแก้ปัญหาในพื้นที่ขาดแคลนน้ำหรือน้ำเค็ม รูปแบบที่ 1 บ้านคลองใหญ่พัฒนา หมู่ที่ 9 ตำบลคลองไก่เถื่อน อำเภอคลองหาด จังหวัดสระแก้ว 1 แห่ง 12,343,600 บาท

(17) ค่าใช้จ่ายในการจัดหาแหล่งน้ำบาดาลระยะไกลเพื่อแก้ปัญหาในพื้นที่ขาดแคลนน้ำหรือน้ำเค็ม รูปแบบที่ 1 บ้านเวินพระบาท หมู่ที่ 1 ตำบลเวินพระบาท อำเภอท่าอุเทน จังหวัดนครพนม 1 แห่ง 12,343,600 บาท

(18) ค่าใช้จ่ายในการจัดหาแหล่งน้ำบาดาลระยะไกลเพื่อแก้ปัญหาในพื้นที่ขาดแคลนน้ำหรือน้ำเค็ม รูปแบบที่ 1 บ้านนาสมบูรณ์ หมู่ที่ 10 ตำบลป่าไร่ อำเภอดอนตาล จังหวัดมุกดาหาร 1 แห่ง 12,343,600 บาท

(19) ค่าใช้จ่ายในการจัดหาแหล่งน้ำบาดาลระยะไกลเพื่อแก้ปัญหาในพื้นที่ขาดแคลนน้ำหรือน้ำเค็ม รูปแบบที่ 1 บ้านโนนสง่า หมู่ที่ 7 ตำบลพานพร้าว อำเภอศรีเชียงใหม่ จังหวัดหนองคาย 1 แห่ง 12,343,600 บาท

(20) ค่าใช้จ่ายในการจัดหาแหล่งน้ำบาดาลระยะไกลเพื่อแก้ปัญหาในพื้นที่ขาดแคลนน้ำหรือน้ำเค็ม รูปแบบที่ 1 บ้านเขาพังอิฐ หมู่ที่ 5 ตำบลแพรกหา อำเภอควนขนุน จังหวัดพัทลุง 1 แห่ง 12,343,600 บาท

(21) ค่าใช้จ่ายในการจัดหาแหล่งน้ำบาดาลระยะไกลเพื่อแก้ปัญหาในพื้นที่ขาดแคลนน้ำหรือน้ำเค็ม รูปแบบที่ 2 บ้านศรีสุข หมู่ที่ 7 ตำบลบ้านพร้าว อำเภอเมืองหนองบัวลำภู จังหวัดหนองบัวลำภู 1 แห่ง 33,475,400 บาท

7.4.5 โครงการที่ 5 : โครงการเติมน้ำใต้ดินระดับตื้น **50,676,000 บาท**

7.4.5.1 วัตถุประสงค์

เพื่ออนุรักษ์แหล่งน้ำบาดาลในระดับตื้น

7.4.5.2 สถานที่ดำเนินการ

ทั่วประเทศ

7.4.5.3 ระยะเวลาดำเนินการ 4 ปี (ปี 2563 ถึง ปี 2566)

7.4.5.4 วงเงินทั้งสิ้นของโครงการ 135,529,400 บาท

- เงินงบประมาณ 135,529,400 บาท

7.4.5.5 งบประมาณรายจ่าย จำแนกตามกิจกรรม - งบรายจ่าย

หน่วย:ล้านบาท

กิจกรรม	งบรายจ่าย				
	งบดำเนินงาน	งบลงทุน	งบเงินอุดหนุน	งบรายจ่ายอื่น	รวม
รวมทั้งสิ้น	**-**	**-**	**-**	**50.6760**	**50.6760**
1. เติมน้ำลงสู่ชั้นน้ำบาดาลระดับตื้น	-	-	-	50.6760	50.6760

7.4.5.6 เป้าหมายโครงการ งบประมาณ และกรอบงบประมาณรายจ่ายล่วงหน้าระยะปานกลางของโครงการ จำแนกตามแหล่งเงิน

ตัวชี้วัด/ แหล่งเงิน	หน่วยนับ	งบประมาณ		ประมาณการรายจ่ายล่วงหน้า**		
		เริ่มต้น - ปี 2565 แผน (ผล)*	ปี 2566 แผน	ปี 2567 แผน	ปี 2568 แผน	ปี 2569 - จบ แผน
เชิงปริมาณ : จำนวนพื้นที่ในพื้นที่ที่ได้รับการเติมน้ำลงสู่ชั้นน้ำบาดาล	แห่ง	830 (786)	440	-	-	-
เชิงปริมาณ : จำนวนบ่อสังเกตการณ์เพื่อเฝ้าระวังติดตามสถานการณ์น้ำบาดาลระดับตื้น	บ่อ	21 (21)	30	-	-	-
รวมทั้งสิ้น	**ล้านบาท**	**84.8534**	**50.6760**	**-**	**-**	**-**
เงินงบประมาณ	**ล้านบาท**	**84.8534**	**50.6760**	**-**	**-**	**-**
- งบดำเนินงาน	ล้านบาท	-	-	-	-	-
- งบลงทุน	ล้านบาท	-	-	-	-	-
- งบเงินอุดหนุน	ล้านบาท	-	-	-	-	-
- งบรายจ่ายอื่น	ล้านบาท	84.8534	50.6760	-	-	-
เงินนอกงบประมาณ	**ล้านบาท**	**-**	**-**	**-**	**-**	**-**

* ผลการดำเนินงานของปีงบประมาณ 2565 (6 เดือน)

** ประมาณการรายจ่ายล่วงหน้าตามภารกิจและเป้าหมายที่ได้ตั้งงบประมาณในปี 2566 ที่จะมีผลให้ต้องดำเนินการต่อเนื่องถึงปีงบประมาณ พ.ศ. 2567 - 2569

รายละเอียดงบประมาณจำแนกตามงบรายจ่าย

โครงการ : โครงการเติมน้ำใต้ดินระดับตื้น **50,676,000 บาท**

1. งบรายจ่ายอื่น **50,676,000 บาท**

1) ค่าที่ดิน/สิ่งก่อสร้าง 50,676,000 บาท

(1) ค่าใช้จ่ายในการเติมน้ำใต้ดินระดับตื้น 440 แห่ง 50,676,000 บาท

7.4.6 โครงการที่ 6 : โครงการสำรวจและประเมินศักยภาพน้ำบาดาลเพื่อพัฒนา
เป็นแหล่งน้ำต้นทุนขนาดใหญ่ **31,084,000 บาท**

7.4.6.1 วัตถุประสงค์

เพื่อสำรวจหาพื้นที่ที่มีศักยภาพเหมาะสมต่อการพัฒนาแหล่งน้ำต้นทุนขนาดใหญ่ พร้อมทั้งเจาะและพัฒนาบ่อน้ำบาดาลในพื้นที่ที่มีศักยภาพ ทั้งปริมาณและคุณภาพน้ำบาดาลที่เหมาะสมต่อประชาชน

7.4.6.2 สถานที่ดำเนินการ

พื้นที่ขาดแคลนน้ำทั่วประเทศ

7.4.6.3 ระยะเวลาดำเนินการ 4 ปี (ปี 2563 ถึง ปี 2566)

7.4.6.4 วงเงินทั้งสิ้นของโครงการ **262,476,800 บาท**

- เงินงบประมาณ 262,476,800 บาท

7.4.6.5 งบประมาณรายจ่าย จำแนกตามกิจกรรม - งบรายจ่าย

หน่วย:ล้านบาท

กิจกรรม	งบรายจ่าย				
	งบดำเนินงาน	งบลงทุน	งบเงินอุดหนุน	งบรายจ่ายอื่น	รวม
รวมทั้งสิ้น	**-**	**-**	**-**	**31.0840**	**31.0840**
1. สำรวจหาแหล่งน้ำบาดาลในพื้นที่ศักยภาพต่ำ	-	-	-	31.0840	31.0840

7.4.6.6 เป้าหมายโครงการ งบประมาณ และกรอบงบประมาณรายจ่ายล่วงหน้าระยะปานกลางของโครงการ จำแนกตามแหล่งเงิน

ตัวชี้วัด/ แหล่งเงิน	หน่วยนับ	งบประมาณ		ประมาณการรายจ่ายล่วงหน้า**		
		เริ่มต้น - ปี 2565 แผน (ผล)*	ปี 2566 แผน	ปี 2567 แผน	ปี 2568 แผน	ปี 2569 - จบ แผน
เชิงปริมาณ : ปริมาณน้ำบาดาลที่สามารถพัฒนาเพื่อการอุปโภคบริโภคเพิ่มขึ้น	ลูกบาศก์เมตรต่อปี	2,233,800 (1,773,900)	240,900	-	-	-
เชิงปริมาณ : หมู่บ้านในพื้นที่เป้าหมายได้รับการแก้ไขปัญหาน้ำบาดาลอย่างเพียงพอ	พื้นที่	102 (88)	11	-	-	-
เชิงคุณภาพ : จำนวนครัวเรือนที่ได้รับประโยชน์	ครัวเรือน	15,300 (21,450)	1,650	-	-	-
รวมทั้งสิ้น	**ล้านบาท**	**231.3928**	**31.0840**	**-**	**-**	**-**
เงินงบประมาณ	**ล้านบาท**	**231.3928**	**31.0840**	**-**	**-**	**-**
- งบดำเนินงาน	ล้านบาท	-	-	-	-	-
- งบลงทุน	ล้านบาท	-	-	-	-	-
- งบเงินอุดหนุน	ล้านบาท	-	-	-	-	-
- งบรายจ่ายอื่น	ล้านบาท	231.3928	31.0840	-	-	-
เงินนอกงบประมาณ	**ล้านบาท**	**-**	**-**	**-**	**-**	**-**

* ผลการดำเนินงานของปีงบประมาณ 2565 (6 เดือน)

** ประมาณการรายจ่ายล่วงหน้าตามภารกิจและเป้าหมายที่ได้ตั้งงบประมาณในปี 2566 ที่จะมีผลให้ต้องดำเนินการต่อเนื่องถึงปีงบประมาณ พ.ศ. 2567 - 2569

รายละเอียดงบประมาณจำแนกตามงบรายจ่าย

โครงการ : โครงการสำรวจและประเมินศักยภาพน้ำบาดาล

เพื่อพัฒนาเป็นแหล่งน้ำต้นทุนขนาดใหญ่ **31,084,000 บาท**

1. งบรายจ่ายอื่น **31,084,000 บาท**

1) ค่าที่ดิน/สิ่งก่อสร้าง 31,084,000 บาท

(1) ค่าใช้จ่ายในการสำรวจและประเมินศักยภาพน้ำบาดาลเพื่อพัฒนา
เป็นแหล่งน้ำต้นทุนขนาดใหญ่ 11 พื้นที่ 31,084,000 บาท

7.4.7 โครงการที่ 7 : โครงการพัฒนาน้ำบาดาลเพื่อความมั่นคงระดับชุมชน **412,292,500 บาท**

7.4.7.1 วัตถุประสงค์

เพื่อพัฒนาแหล่งน้ำบาดาลและก่อสร้างระบบกระจายน้ำเพื่อความมั่นคงระดับชุมชน ในพื้นที่ที่มีศักยภาพน้ำบาดาล เหมาะสมทั้งปริมาณและคุณภาพ เพื่อรองรับการแก้ไขปัญหาการขาดแคลนน้ำสะอาดเพื่ออุปโภคบริโภค เมื่อเกิดสภาวะภัยพิบัติ

7.4.7.2 สถานที่ดำเนินการ

ทั่วประเทศ

7.4.7.3 ระยะเวลาดำเนินการ 3 ปี (ปี 2564 ถึง ปี 2566)

7.4.7.4 วงเงินทั้งสิ้นของโครงการ 799,864,500 บาท

- เงินงบประมาณ 799,864,500 บาท

7.4.7.5 งบประมาณรายจ่าย จำแนกตามกิจกรรม - งบรายจ่าย

หน่วย:ล้านบาท

กิจกรรม	งบรายจ่าย				
	งบดำเนินงาน	งบลงทุน	งบเงินอุดหนุน	งบรายจ่ายอื่น	รวม
รวมทั้งสิ้น	**-**	**412.2925**	**-**	**-**	**412.2925**
1. จัดหาแหล่งน้ำบาดาล	-	412.2925	-	-	412.2925

7.4.7.6 เป้าหมายโครงการ งบประมาณ และกรอบงบประมาณรายจ่ายล่วงหน้าระยะปานกลางของโครงการ จำแนกตามแหล่งเงิน

ตัวชี้วัด/ แหล่งเงิน	หน่วยนับ	งบประมาณ		ประมาณการรายจ่ายล่วงหน้า**		
		เริ่มต้น - ปี 2565 แผน (ผล)*	ปี 2566 แผน	ปี 2567 แผน	ปี 2568 แผน	ปี 2569 - จบ แผน
เชิงปริมาณ : ชุมชนมีระบบกระจายน้ำเพื่อการอุปโภคบริโภค	แห่ง	76 (76)	85	-	-	-
เชิงปริมาณ : ชุมชนมีน้ำเพื่อการอุปโภคบริโภคอย่างเพียงพอ	ลูกบาศก์เมตรต่อปี	6,132,000 (6,132,000)	7,446,000	-	-	-
เชิงคุณภาพ : ประชาชนได้รับประโยชน์	ครัวเรือน	16,000 (16,000)	17,000	-	-	-
รวมทั้งสิ้น	**ล้านบาท**	**387.5720**	**412.2925**	**-**	**-**	**-**
เงินงบประมาณ	**ล้านบาท**	**387.5720**	**412.2925**	**-**	**-**	**-**
- งบดำเนินงาน	ล้านบาท	-	-	-	-	-
- งบลงทุน	ล้านบาท	387.5720	412.2925	-	-	-
- งบเงินอุดหนุน	ล้านบาท	-	-	-	-	-
- งบรายจ่ายอื่น	ล้านบาท	-	-	-	-	-
เงินนอกงบประมาณ	**ล้านบาท**	**-**	**-**	**-**	**-**	**-**

* ผลการดำเนินงานของปีงบประมาณ 2565 (6 เดือน)

** ประมาณการรายจ่ายล่วงหน้าตามภารกิจและเป้าหมายที่ได้ตั้งงบประมาณในปี 2566 ที่จะมีผลให้ต้องดำเนินการต่อเนื่องถึงปีงบประมาณ พ.ศ. 2567 - 2569

รายละเอียดงบประมาณจำแนกตามงบรายจ่าย

โครงการ : โครงการพัฒนาน้ำบาดาลเพื่อความมั่นคงระดับชุมชน **412,292,500 บาท**

1. งบลงทุน	**412,292,500 บาท**
1.1 ค่าครุภัณฑ์ ที่ดินและสิ่งก่อสร้าง	**412,292,500 บาท**
1.1.1 ค่าที่ดินและสิ่งก่อสร้าง	**412,292,500 บาท**
1.1.1.1 ค่าก่อสร้างแหล่งน้ำ	412,292,500 บาท
(1) ค่าก่อสร้างแหล่งน้ำที่มีราคาต่อหน่วยต่ำกว่า 10 ล้านบาท	
รวม 85 รายการ (รวม 85 หน่วย)	412,292,500 บาท

8. รายงานสถานะและแผนการใช้จ่ายเงินนอกงบประมาณ

หน่วย : ล้านบาท (ทศนิยม 4 ตำแหน่ง)

สถานะการเงิน	ปี 2564	แผนการใช้จ่ายเงินนอกงบประมาณ				
		ปี 2565	ปี 2566	ปี 2567	ปี 2568	ปี 2569
1. เงินนอกงบประมาณสะสมคงเหลือยกมา	**2,998.2874**	**275.6153**	**265.6144**	**232.9880**	**256.0766**	**328.7772**
2. รายได้ประเภทเงินนอกงบประมาณ	**1,044.8508**	**1,050.0000**	**1,071.0000**	**1,092.4200**	**1,114.2684**	**1,136.5538**
2.1 เงินรายได้	-	-	-	-	-	-
2.2 เงินที่รัฐบาลอุดหนุนหรือจัดสรรให้	-	-	-	-	-	-
2.3 ทุนหมุนเวียน	1,044.8508	1,050.0000	1,071.0000	1,092.4200	1,114.2684	1,136.5538
2.4 เงินช่วยเหลือจากต่างประเทศ	-	-	-	-	-	-
2.5 เงินอุดหนุนและบริจาค	-	-	-	-	-	-
2.6 เงินกู้ในประเทศ	-	-	-	-	-	-
2.7 เงินกู้ต่างประเทศ	-	-	-	-	-	-
2.8 อื่น ๆ	-	-	-	-	-	-
3. รวมเงินนอกงบประมาณทั้งสิ้น (1.+2.)	**4,043.1382**	**1,325.6153**	**1,336.6144**	**1,325.4080**	**1,370.3450**	**1,465.3310**
4. นำไปสมทบกับงบประมาณ	**-**	**-**	**-**	**-**	**-**	**-**
4.1 งบบุคลากร	-	-	-	-	-	-
4.2 งบดำเนินงาน	-	-	-	-	-	-
4.3 งบลงทุน	-	-	-	-	-	-
4.4 งบเงินอุดหนุน	-	-	-	-	-	-
4.5 งบรายจ่ายอื่น	-	-	-	-	-	-
5. คงเหลือหลังหักเงินนำไปสมทบกับงบประมาณ (3.-4.)	**4,043.1382**	**1,325.6153**	**1,336.6144**	**1,325.4080**	**1,370.3450**	**1,465.3310**
6. แผนการใช้จ่ายอื่น	**3,767.5229**	**1,060.0009**	**1,103.6264**	**1,069.3314**	**1,041.5678**	**1,042.1975**
6.1 ภารกิจพื้นฐาน	834.2582	57.1459	51.6264	52.3314	60.1678	60.1975
6.1.1 รายจ่ายประจำ	831.5660	47.6394	50.1444	50.1100	50.1678	50.1975
6.1.2 รายจ่ายลงทุน	2.6922	9.5065	1.4820	2.2214	10.0000	10.0000
6.2 ภารกิจเพื่อการพัฒนา	2,933.2647	1,002.8550	1,052.0000	1,017.0000	981.4000	982.0000
6.2.1 รายจ่ายประจำ	2,933.2647	1,002.8550	1,052.0000	1,017.0000	981.4000	982.0000
6.2.2 รายจ่ายลงทุน	-	-	-	-	-	-
7. คงเหลือ (5.-6.)	**275.6153**	**265.6144**	**232.9880**	**256.0766**	**328.7772**	**423.1335**

เอกสารงบประมาณ ฉบับที่ ๓

งบประมาณรายจ่าย

ประจำปีงบประมาณ พ.ศ. ๒๕๖๖

สำนักงบประมาณ
สำนักนายกรัฐมนตรี

กรอบวงเงินงบประมาณ
ประจำปีงบประมาณ พ.ศ. 2566

กรมทรัพยากรน้ำบาดาล งบประมาณรายจ่ายประจำปีงบประมาณ พ.ศ. 2566

หน่วย : บาท

แผนงาน	ประเภทงบ	รายการ	พ.ร.บ. 2566				สำนักรับผิดชอบ
			จำนวน	หน่วยนับ	ราคา/หน่วย	งบประมาณ	
รวมงบประมาณ กรมทรัพยากรน้ำบาดาล						**2,908,326,300**	
	1. รายจ่ายประจำ					**458,241,000**	
	2. รายจ่ายลงทุน					**2,450,085,300**	
	1. งบบุคลากร					**426,453,900**	
	2. งบดำเนินงาน					**27,527,100**	
	3. งบลงทุน					**2,178,744,700**	
	4. งบรายจ่ายอื่น					**275,600,600**	
	4.1 เบิกจ่ายในลักษณะงบรายจ่ายอื่น					4,260,000	
	4.2 เบิกจ่ายในลักษณะงบลงทุน					271,340,600	
1. แผนงาน : บุคลากรภาครัฐ						**433,627,800**	
	งบบุคลากร		**1,368**	**อัตรา**		**426,453,900**	**สบก. (สบบ.)**
		(1) เงินเดือน	460	อัตรา		166,849,700	
		(2) ค่าจ้างประจ า	311	อัตรา		135,089,400	
		(3) ค่าตอบแทนพนักงานราชการ	597	อัตรา		124,514,800	
	งบดำเนินงาน					**7,173,900**	**สบก. (สบบ.)**
		(1) ค่าเช่าบ้าน	18	อัตรา		1,032,000	
		(2) ค่าตอบแทนพิเศษส หรับข้าราชการและลูกจ้างที่เงินเดือนเต็มขั้น	41	อัตรา		818,900	
		(3) เงินสมทบกองทุนประกันสังคม	597	อัตรา		5,053,500	
		(4) เงินสบทบกองทุนเงินทดแทน	597	อัตรา		269,500	
2. แผนงาน : พื้นฐานด้านการสร้างการเติบโตบนคุณภาพชีวิตที่เป็นมิตรต่อสิ่งแวดล้อม						**102,229,300**	
ผลผลิต : ทรัพยากรน้ำบาดาลในพื้นที่เป้าหมายได้รับการบริหารจัดการอย่างมีประสิทธิภาพ						**102,229,300**	
	งบดำเนินงาน					**20,353,200**	**สบก.(สค.)**
		2.1 ค่าตอบแทน ใช้สอยและวัสดุ				**12,195,900**	
		(1) ค่าอาหารทาการนอกเวลา				800,000	สบก.
		(2) ค่าตอบแทนเหมาจ่ายแทนการจัดหารถประจ ฑ แหน่ง	3	อัตรา		991,200	สบก.
		(3) ค่าเบี้ยประชุมกรรมการ				80,000	สบก.
		(4) ค่าตอบแทนกรรมการ				90,000	สบก.
		(5) ค่าเบี้ยเลี้ยง ค่าเช่าที่พักและค่าพาหนะ				2,332,000	สบก.
		(6) ค่าซ่อมแซมยานพาหนะและขนส่ง				850,000	สบก.
		(7) ค่าซ่อมแซมครุภัณฑ์				450,000	สบก.
		(8) ค่าจ้างเหมาบริการ				4,230,200	สบก./ศทส.
		(9) ค่าใช้จ่ายในการบารุงรักษาเครื่องปรับอากาศ				250,000	สบก.
		(10) ค่าธรรมเนียมศาล				90,000	สบก.
		(11) ค่าใช้จ่ายในการสัมมนาและฝึกอบรม				382,500	สบก. (สฝ.)
		(12) วัสดุส นักงาน				90,000	สบก.
		(13) วัสดุเชื้อเพลิงและหล่อลื่น				720,000	สบก.
		(14) วัสดุหนังสือ วารสาร และต ฑรา				40,000	สบก.
		(15) วัสดุคอมพิวเตอร์				500,000	ศทส.
		(16) วัสดุโฆษณาและเผยแพร่				100,000	สบก.
		(17) วัสดุยานพาหนะและขนส่ง				200,000	สบก.
		2.2 ค่าสาธารณูปโภค				**8,157,300**	สบก.
		(1) ค่าโทรศัพท์				700,000	สบก.
		(2) ค่าน้ ประปา				400,000	สบก.
		(3) ค่าไฟฟ้า				6,857,300	สบก.
		(4) ค่าไปรษณีย์				200,000	สบก.

แผนงาน	ประเภทงบ	รายการ	พ.ร.บ. 2566				สำนักรับผิดชอบ
			จำนวน	หน่วยนับ	ราคา/หน่วย	งบประมาณ	
	งบลงทุน					**77,616,100**	
		2.1 ค่าครุภัณฑ์ ที่ดินและสิ่งก่อสร้าง				**77,616,100**	
		2.1.1 ค่าครุภัณฑ์				**17,929,100**	
		2.1.1.1 ครุภัณฑ์ยานพาหนะและขนส่ง	**16**	**คัน**		**17,929,100**	
		(1) รถโดยสารขนาด 12 ที่นั่ง (ดีเซล) ปริมาตรกระบอกสูบไม่ต่ำกว่า 2,400 ซีซี หรือกำลังเครื่องยนต์สูงสุดไม่ต่ำกว่า 90 กิโลวัตต์ กรมทรัพยากรน้ำบาดาล แขวงลาดยาว เขตจตุจักร กรุงเทพมหานคร	7	คัน	1,358,000	9,506,000	สบก.
		(2) รถบรรทุก (ดีเซล) ขนาด 1 ตัน ปริมาตรกระบอกสูบไม่ต่ำกว่า 2,400 ซีซี หรือกำลังเครื่องยนต์สูงสุดไม่ต่ำกว่า 110 กิโลวัตต์ ขับเคลื่อน 2 ล้อ แบบดับเบิ้ลแค็บพร้อมหลังคาไฟเบอร์กลาสหรือเหล็ก กรมทรัพยากรน้ำบาดาล แขวงลาดยาว เขตจตุจักร กรุงเทพมหานคร	6	คัน	885,900	5,315,400	สบก.
		(3) รถบรรทุก (ดีเซล) ขนาด 1 ตัน ปริมาตรกระบอกสูบไม่ต่ำกว่า 2,400 ซีซี หรือกำลังเครื่องยนต์สูงสุดไม่ต่ำกว่า 110 กิโลวัตต์ ขับเคลื่อน 4 ล้อ แบบดับเบิ้ลแค็บพร้อมหลังคาไฟเบอร์กลาสหรือเหล็ก กรมทรัพยากรน้ำบาดาล แขวงลาดยาว เขตจตุจักร กรุงเทพมหานคร	3	คัน	1,035,900	3,107,700	สบก.
		2.1.2 ค่าที่ดินและสิ่งก่อสร้าง				**59,687,000**	
		2.1.2.1 ค่าก่อสร้างอาคารที่ทำการและสิ่งก่อสร้างประกอบ	**2**	**แห่ง**		**32,319,000**	
		(1) ค่าก่อสร้างอาคารที่ทำการและสิ่งก่อสร้างประกอบ สำนักทรัพยากรน้ำบาดาล เขต 7 ตำบลทรงธรรม อำเภอเมืองกำแพงเพชร จังหวัดกำแพงเพชร	1	แห่ง		16,029,500	สทบ. เขต 7
		(2) ค่าก่อสร้างอาคารที่ทำการและสิ่งก่อสร้างประกอบ สำนักทรัพยากรน้ำบาดาล เขต 2 ตำบลโคกโคเฒ่า อำเภอเมืองสุพรรรบุรี จังหวัดสุพรรณบุรี	1	แห่ง		16,289,500	สทบ. เขต 2
		2.1.2.2 ค่าที่ดินและสิ่งก่อสร้าง	**6**	**แห่ง**		**25,689,000**	
		(3) ค่าก่อสร้างโรงเก็บท่อและพัสดุ	**6**	**แห่ง**		**25,689,000**	
		(3.1) ค่าก่อสร้างโรงเก็บท่อและพัสดุ สำนักทรัพยากรน้ำบาดาล เขต 2 จังหวัดสุพรรณบุรี ตำบลโคกโคเฒ่า อำเภอเมืองสุพรรณบุรี จังหวัดสุพรรณบุรี	1	แห่ง	4,281,500	4,281,500	สทบ. เขต 2
		(3.2) ค่าก่อสร้างโรงเก็บท่อและพัสดุ สำนักทรัพยากรน้ำบาดาล เขต 4 จังหวัดขอนแก่น ตำบลศิลา อำเภอเมืองขอนแก่น จังหวัดขอนแก่น	1	แห่ง	4,281,500	4,281,500	สทบ. เขต 4
		(3.3) ค่าก่อสร้างโรงเก็บท่อและพัสดุ สำนักทรัพยากรน้ำบาดาล เขต 7 จังหวัดกำแพงเพชร ตำบลทรงธรรม อำเภอเมืองกำแพงเพชร จังหวัดกำแพงเพชร	1	แห่ง	4,281,500	4,281,500	สทบ. เขต 7
		(3.4) ค่าก่อสร้างโรงเก็บท่อและพัสดุ สำนักทรัพยากรน้ำบาดาล เขต 8 จังหวัดราชบุรี ตำบลหินกอง อำเภอเมืองราชบุรี จังหวัดราชบุรี	1	แห่ง	4,281,500	4,281,500	สทบ. เขต 8
		(3.5) ค่าก่อสร้างโรงเก็บท่อและพัสดุ สำนักทรัพยากรน้ำบาดาล เขต 11 จังหวัดอุบลราชธานี ตำบลกระโสบ อำเภอเมืองอุบลราชธานี จังหวัดอุบลราชธานี	1	แห่ง	4,281,500	4,281,500	สทบ. เขต 11
		(3.6) ค่าก่อสร้างโรงเก็บท่อและพัสดุ สำนักทรัพยากรน้ำบาดาล เขต 12 จังหวัดสงขลา ตำบลพะวง อำเภอเมืองสงขลา จังหวัดสงขลา	1	แห่ง	4,281,500	4,281,500	สทบ. เขต 12
		2.1.2.3 ค่าก่อสร้างทางและสะพาน	**1**	**ทาง**		**1,679,000**	
		(1) ค่าซ่อมสร้างผิวทางแอสฟัลต์คอนกรีตถนนภายใน สำนักทรัพยากรน้ำบาดาล เขต 7 จังหวัดกำแพงเพชร ตำบลทรงธรรม อำเภอเมืองกำแพงเพชร จังหวัดกำแพงเพชร	1	ทาง		1,679,000	สทบ. เขต 7
	งบรายจ่ายอื่น					**4,260,000**	
		(1) ค่าใช้จ่ายในการกำกับควบคุมประกอบกิจการน้ำบาดาล	900	บ่อ		4,260,000	สคบ.
3. แผนงาน : บูรณาการบริหารจัดการทรัพยากรน้ำ						**1,703,798,200**	
	งบลงทุน		**308**	**แห่ง**		**1,569,525,300**	
		1. โครงการพัฒนาน้ำบาดาลเพื่อการเกษตร	**202**	**แห่ง**		**876,885,400**	**สพบ.**
		(1.1)ค่าใช้จ่ายในการพัฒนาน้ำบาดาลเพื่อการเกษตรแปลงใหญ่ พื้นที่ 500 ไร่	**36**	**แห่ง**		**476,323,200**	**สพบ.**
		(1.1.1) ค่าใช้จ่ายในการพัฒนาน้ำบาดาลเพื่อการเกษตรแปลงใหญ่ พื้นที่ 500 ไร่ บ้านสันผักเฮือด หมู่ที่ 3 ตำบลดอยงาม อำเภอพาน จังหวัดเชียงราย	1	แห่ง	13,231,200	13,231,200	
		(1.1.2) ค่าใช้จ่ายในการพัฒนาน้ำบาดาลเพื่อการเกษตรแปลงใหญ่ พื้นที่ 500 ไร่ บ้านเขาหินตั้ง หมู่ที่ 2 ตำบลสมเด็จเจริญ อำเภอหนองปรือ จังหวัดกาญจนบุรี	1	แห่ง	13,231,200	13,231,200	
		(1.1.3) ค่าใช้จ่ายในการพัฒนาน้ำบาดาลเพื่อการเกษตรแปลงใหญ่ พื้นที่ 500 ไร่ บ้านโป่งช้าง หมู่ที่ 5 ตำบลหนองปรือ อำเภอหนองปรือ จังหวัดกาญจนบุรี	1	แห่ง	13,231,200	13,231,200	
		(1.1.4) ค่าใช้จ่ายในการพัฒนาน้ำบาดาลเพื่อการเกษตรแปลงใหญ่ พื้นที่ 500 ไร่ บ้านพุเลียบ หมู่ที่ 4 ตำบลพุนกยูง อำเภอตากฟ้า จังหวัดนครสวรรค์	1	แห่ง	13,231,200	13,231,200	
		(1.1.5) ค่าใช้จ่ายในการพัฒนาน้ำบาดาลเพื่อการเกษตรแปลงใหญ่ พื้นที่ 500 ไร่ บ้านหัวเขา หมู่ที่ 6 ตำบลหัวเขา อำเภอเดิมบางนางบวช จังหวัดสุพรรณบุรี	1	แห่ง	13,231,200	13,231,200	

แผนงาน	ประเภทงบ	รายการ	พ.ร.บ. 2566				สำนักรับผิดชอบ
			จำนวน	หน่วยนับ	ราคา/หน่วย	งบประมาณ	
		(1.1.6) ค่าใช้จ่ายในการพัฒนาน้ บาดาลเพื่อการเกษตรแปลงใหญ่ พื้นที่ 500 ไร่ บ้านทุ่งตาเงิน หมู่ที่ 11 ต บลร มะสัก อ เภอโพธิ์ทอง จังหวัดอ่างทอง	1	แห่ง	13,231,200	13,231,200	
		(1.1.7) ค่าใช้จ่ายในการพัฒนาน้ บาดาลเพื่อการเกษตรแปลงใหญ่ พื้นที่ 500 ไร่ บ้านชุมทหาร หมู่ที่ 1 ต บลห้วยคต อ เภอห้วยคต จังหวัดอุทัยธานี	1	แห่ง	13,231,200	13,231,200	
		(1.1.8) ค่าใช้จ่ายในการพัฒนาน้ บาดาลเพื่อการเกษตรแปลงใหญ่ พื้นที่ 500 ไร่ บ้านหนองยายโต๊ะ หมู่ที่ 3 ต บลหนองยายโต๊ะ อ เภอชัยบาดาล จังหวัดลพบุรี	1	แห่ง	13,231,200	13,231,200	
		(1.1.9) ค่าใช้จ่ายในการพัฒนาน้ บาดาลเพื่อการเกษตรแปลงใหญ่ พื้นที่ 500 ไร่ บ้านห้วยเกษียร หมู่ที่ 12 ต บลดงขี้เหล็ก อ เภอเมืองปราจีนบุรี จังหวัดปราจีนบุรี	1	แห่ง	13,231,200	13,231,200	
		(1.1.10) ค่าใช้จ่ายในการพัฒนาน้ บาดาลเพื่อการเกษตรแปลงใหญ่ พื้นที่ 500 ไร่ บ้านน้ พุพัฒนา หมู่ที่ 11 ต บลบ้านกลาง อ เภอหล่มสัก จังหวัดเพชรบูรณ์	1	แห่ง	13,231,200	13,231,200	
		(1.1.11) ค่าใช้จ่ายในการพัฒนาน้ บาดาลเพื่อการเกษตรแปลงใหญ่ พื้นที่ 500 ไร่ บ้านวังมน หมู่ที่ 3 ต บลกุดหว้า อ เภอกุฉินารายณ์ จังหวัดกาฬสินธุ์	1	แห่ง	13,231,200	13,231,200	
		(1.1.12) ค่าใช้จ่ายในการพัฒนาน้ บาดาลเพื่อการเกษตรแปลงใหญ่ พื้นที่ 500 ไร่ บ้านสะอาด หมู่ที่ 5 ต บลกุดธาตุ อ เภอหนองนาค าจังหวัดขอนแก่น	1	แห่ง	13,231,200	13,231,200	
		(1.1.13) ค่าใช้จ่ายในการพัฒนาน้ บาดาลเพื่อการเกษตรแปลงใหญ่ พื้นที่ 500 ไร่ บ้านหนองตูบ หมู่ที่ 10 ต บลหนองโก อ เภอบรบือ จังหวัดมหาสารคาม	1	แห่ง	13,231,200	13,231,200	
		(1.1.14) ค่าใช้จ่ายในการพัฒนาน้ บาดาลเพื่อการเกษตรแปลงใหญ่ พื้นที่ 500 ไร่ บ้านห้วยนาหลวง หมู่ที่ 6 ต บลอุทัยสวรรค์ อ เภอนากลาง จังหวัดหนองบัวล ภู	1	แห่ง	13,231,200	13,231,200	
		(1.1.15) ค่าใช้จ่ายในการพัฒนาน้ บาดาลเพื่อการเกษตรแปลงใหญ่ พื้นที่ 500 ไร่ บ้านทรัพย์เจริญ หมู่ที่ 12 ต บลเอราวัณ อ เภอเอราวัณ จังหวัดเลย	1	แห่ง	13,231,200	13,231,200	
		(1.1.16) ค่าใช้จ่ายในการพัฒนาน้ บาดาลเพื่อการเกษตรแปลงใหญ่ พื้นที่ 500 ไร่ บ้านโนนกลาง หมู่ที่ 7 ต บลบ้านใหม่ อ เภอครบุรี จังหวัดนครราชสีมา	1	แห่ง	13,231,200	13,231,200	
		(1.1.17) ค่าใช้จ่ายในการพัฒนาน้ บาดาลเพื่อการเกษตรแปลงใหญ่ พื้นที่ 500 ไร่ บ้านโนนสะอาด หมู่ที่ 9 ต บลโนนคูณ อ เภอคอนสาร จังหวัดชัยภูมิ	1	แห่ง	13,231,200	13,231,200	
		(1.1.18) ค่าใช้จ่ายในการพัฒนาน้ บาดาลเพื่อการเกษตรแปลงใหญ่ พื้นที่ 500 ไร่ บ้านคลองยอ หมู่ที่ 3 ต บลวังทองแดง อ เภอเมืองสุโขทัย จังหวัดสุโขทัย	1	แห่ง	13,231,200	13,231,200	
		(1.1.19) ค่าใช้จ่ายในการพัฒนาน้ บาดาลเพื่อการเกษตรแปลงใหญ่ พื้นที่ 500 ไร่ บ้านตอเกตุ หมู่ที่ 11 ต บลหินเหล็กไฟ อ เภอหัวหิน จังหวัดประจวบคีรีขันธ์	1	แห่ง	13,231,200	13,231,200	
		(1.1.20) ค่าใช้จ่ายในการพัฒนาน้ บาดาลเพื่อการเกษตรแปลงใหญ่ พื้นที่ 500 ไร่ บ้านทุ่งโป่ง หมู่ที่ 8 ต บลกลัดหลวง อ เภอท่ายาง จังหวัดเพชรบุรี	1	แห่ง	13,231,200	13,231,200	
		(1.1.21) ค่าใช้จ่ายในการพัฒนาน้ บาดาลเพื่อการเกษตรแปลงใหญ่ พื้นที่ 500 ไร่ บ้านโป่งแก หมู่ที่ 17 ต บลด่านทับตะโก อ เภอจอมบึง จังหวัดราชบุรี	1	แห่ง	13,231,200	13,231,200	
		(1.1.22) ค่าใช้จ่ายในการพัฒนาน้ บาดาลเพื่อการเกษตรแปลงใหญ่ พื้นที่ 500 ไร่ บ้านล พัง หมู่ที่ 1 ต บลตะเคียนทอง อ เภอเขาคิชฌกูฏ จังหวัดจันทบุรี	1	แห่ง	13,231,200	13,231,200	
		(1.1.23) ค่าใช้จ่ายในการพัฒนาน้ บาดาลเพื่อการเกษตรแปลงใหญ่ พื้นที่ 500 ไร่ บ้านเขาภูหีบ หมู่ที่ 5 ต บลไทยอุดม อ เภอคลองหาด จังหวัดสระแก้ว	1	แห่ง	13,231,200	13,231,200	
		(1.1.24) ค่าใช้จ่ายในการพัฒนาน้ บาดาลเพื่อการเกษตรแปลงใหญ่ พื้นที่ 500 ไร่ บ้านหนองนางด่อน หมู่ที่ 2 ต บลวังยาง อ เภอวังยาง จังหวัดนครพนม	1	แห่ง	13,231,200	13,231,200	
		(1.1.25) ค่าใช้จ่ายในการพัฒนาน้ บาดาลเพื่อการเกษตรแปลงใหญ่ พื้นที่ 500 ไร่ บ้านดอนกลาง หมู่ที่ 3 ต บลมหาชัย อ เภอปลาปาก จังหวัดนครพนม	1	แห่ง	13,231,200	13,231,200	
		(1.1.26) ค่าใช้จ่ายในการพัฒนาน้ บาดาลเพื่อการเกษตรแปลงใหญ่ พื้นที่ 500 ไร่ บ้านหนองฮังแหลว หมู่ที่ 4 ต บลเจริญศิลป์ อ เภอเจริญศิลป์ จังหวัดสกลนคร	1	แห่ง	13,231,200	13,231,200	
		(1.1.27) ค่าใช้จ่ายในการพัฒนาน้ บาดาลเพื่อการเกษตรแปลงใหญ่ พื้นที่ 500 ไร่ บ้านค แสนสุข หมู่ที่ 8 ต บลบ้านโพธิ์ อ เภอโพนพิสัย จังหวัดหนองคาย	1	แห่ง	13,231,200	13,231,200	
		(1.1.28) ค่าใช้จ่ายในการพัฒนาน้ บาดาลเพื่อการเกษตรแปลงใหญ่ พื้นที่ 500 ไร่ บ้านเชียงกรม หมู่ที่ 14 ต บลนาม่วง อ เภอประจักษ์ศิลปาคม จังหวัดอุดรธานี	1	แห่ง	13,231,200	13,231,200	
		(1.1.29) ค่าใช้จ่ายในการพัฒนาน้ บาดาลเพื่อการเกษตรแปลงใหญ่ พื้นที่ 500 ไร่ บ้านนาเจริญเหนือ หมู่ที่ 8 ต บลหนองเลิง อ เภอเมืองบึงกาฬ จังหวัดบึงกาฬ	1	แห่ง	13,231,200	13,231,200	
		(1.1.30) ค่าใช้จ่ายในการพัฒนาน้ บาดาลเพื่อการเกษตรแปลงใหญ่ พื้นที่ 500 ไร่ บ้านโนนยาง หมู่ที่ 10 ต บลปากคาด อ เภอปากคาด จังหวัดบึงกาฬ	1	แห่ง	13,231,200	13,231,200	
		(1.1.31) ค่าใช้จ่ายในการพัฒนาน้ บาดาลเพื่อการเกษตรแปลงใหญ่ พื้นที่ 500 ไร่ บ้านหนองบัว หมู่ที่ 2 ต บลนากั้ง อ เภอปากคาด จังหวัดบึงกาฬ	1	แห่ง	13,231,200	13,231,200	
		(1.1.32) ค่าใช้จ่ายในการพัฒนาน้ บาดาลเพื่อการเกษตรแปลงใหญ่ พื้นที่ 500 ไร่ บ้านหนองบัว หมู่ที่ 4 ต บลขุมเงิน อ เภอเมืองยโสธร จังหวัดยโสธร	1	แห่ง	13,231,200	13,231,200	

แผนงาน	ประเภทงบ	รายการ	พ.ร.บ. 2566				สำนักรับผิดชอบ
			จำนวน	หน่วยนับ	ราคา/หน่วย	งบประมาณ	
		(1.1.33) ค่าใช้จ่ายในการพัฒนาน้ำบาดาลเพื่อการเกษตรแปลงใหญ่ พื้นที่ 500 ไร่ บ้านหนองตาใกล้ หมู่ที่ 3 ตำบลห้วยไร่ อำเภอเมืองอำนาจเจริญ จังหวัดอำนาจเจริญ	1	แห่ง	13,231,200	13,231,200	
		(1.1.34) ค่าใช้จ่ายในการพัฒนาน้ำบาดาลเพื่อการเกษตรแปลงใหญ่ พื้นที่ 500 ไร่ บ้านป่าศรี หมู่ที่ 3 ตำบลตะโละ อำเภอยะหริ่ง จังหวัดปัตตานี	1	แห่ง	13,231,200	13,231,200	
		(1.1.35) ค่าใช้จ่ายในการพัฒนาน้ำบาดาลเพื่อการเกษตรแปลงใหญ่ พื้นที่ 500 ไร่ บ้านคลองเฉลิม หมู่ที่ 5 ตำบลคลองเฉลิม อำเภอกงหรา จังหวัดพัทลุง	1	แห่ง	13,231,200	13,231,200	
		(1.1.36) ค่าใช้จ่ายในการพัฒนาน้ำบาดาลเพื่อการเกษตรแปลงใหญ่ พื้นที่ 500 ไร่ บ้านชะลอน หมู่ที่ 3 ตำบลดีหลวง อำเภอสทิงพระ จังหวัดสงขลา	1	แห่ง	13,231,200	13,231,200	
		(1.2) ค่าใช้จ่ายในการพัฒนาน้ำบาดาลเพื่อการเกษตรแปลงใหญ่ พื้นที่ 300 ไร่	**16**	**แห่ง**		**108,467,200**	**สพบ.**
		(1.2.1) ค่าใช้จ่ายในการพัฒนาน้ำบาดาลเพื่อการเกษตรแปลงใหญ่ พื้นที่ 300 ไร่ บ้านวังดิน หมู่ที่ 4 ตำบลลี้ อำเภอลี้ จังหวัดลำพูน	1	แห่ง	6,779,200	6,779,200	
		(1.2.2) ค่าใช้จ่ายในการพัฒนาน้ำบาดาลเพื่อการเกษตรแปลงใหญ่ พื้นที่ 300 ไร่ บ้านผาแดง หมู่ที่ 16 ตำบลหนองปลิง อำเภอเลาขวัญ จังหวัดกาญจนบุรี	1	แห่ง	6,779,200	6,779,200	
		(1.2.3) ค่าใช้จ่ายในการพัฒนาน้ำบาดาลเพื่อการเกษตรแปลงใหญ่ พื้นที่ 300 ไร่ บ้านเด่นใหญ่ หมู่ที่ 1 ตำบลเด่นใหญ่ อำเภอหันคา จังหวัดชัยนาท	1	แห่ง	6,779,200	6,779,200	
		(1.2.4) ค่าใช้จ่ายในการพัฒนาน้ำบาดาลเพื่อการเกษตรแปลงใหญ่ พื้นที่ 300 ไร่ บ้านป่าผาก หมู่ที่ 2 ตำบลวังยาว อำเภอด่านช้าง จังหวัดสุพรรณบุรี	1	แห่ง	6,779,200	6,779,200	
		(1.2.5) ค่าใช้จ่ายในการพัฒนาน้ำบาดาลเพื่อการเกษตรแปลงใหญ่ พื้นที่ 300 ไร่ บ้านผไทรินทร์ หมู่ที่ 3 ตำบลผไทรินทร์ อำเภอลำปลายมาศ จังหวัดบุรีรัมย์	1	แห่ง	6,779,200	6,779,200	
		(1.2.6) ค่าใช้จ่ายในการพัฒนาน้ำบาดาลเพื่อการเกษตรแปลงใหญ่ พื้นที่ 300 ไร่ บ้านเนินมะเกลือ หมู่ที่ 6 ตำบลท่าหมื่นราม อำเภอวังทอง จังหวัดพิษณุโลก	1	แห่ง	6,779,200	6,779,200	
		(1.2.7) ค่าใช้จ่ายในการพัฒนาน้ำบาดาลเพื่อการเกษตรแปลงใหญ่ พื้นที่ 300 ไร่ บ้านวังโพ หมู่ที่ 1 ตำบลวังจันทร์ อำเภอสามเงา จังหวัดตาก	1	แห่ง	6,779,200	6,779,200	
		(1.2.8) ค่าใช้จ่ายในการพัฒนาน้ำบาดาลเพื่อการเกษตรแปลงใหญ่ พื้นที่ 300 ไร่ บ้านท่ากระดาน หมู่ที่ 1 ตำบลท่ากระดาน อำเภอสนามชัยเขต จังหวัดฉะเชิงเทรา	1	แห่ง	6,779,200	6,779,200	
		(1.2.9) ค่าใช้จ่ายในการพัฒนาน้ำบาดาลเพื่อการเกษตรแปลงใหญ่ พื้นที่ 300 ไร่ บ้านนาทมเหนือ หมู่ที่ 11 ตำบลนาทม อำเภอนาทม จังหวัดนครพนม	1	แห่ง	6,779,200	6,779,200	
		(1.2.10) ค่าใช้จ่ายในการพัฒนาน้ำบาดาลเพื่อการเกษตรแปลงใหญ่ พื้นที่ 300 ไร่ บ้านนาตะแบง หมู่ที่ 4 ตำบลคำป่าหลาย อำเภอเมืองมุกดาหาร จังหวัดมุกดาหาร	1	แห่ง	6,779,200	6,779,200	
		(1.2.11) ค่าใช้จ่ายในการพัฒนาน้ำบาดาลเพื่อการเกษตรแปลงใหญ่ พื้นที่ 300 ไร่ บ้านโคก หมู่ที่ 9 ตำบลวัดหลวง อำเภอโพนพิสัย จังหวัดหนองคาย	1	แห่ง	6,779,200	6,779,200	
		(1.2.12) ค่าใช้จ่ายในการพัฒนาน้ำบาดาลเพื่อการเกษตรแปลงใหญ่ พื้นที่ 300 ไร่ บ้านอ้อมกอ หมู่ที่ 1 ตำบลอ้อมกอ อำเภอบ้านดุง จังหวัดอุดรธานี	1	แห่ง	6,779,200	6,779,200	
		(1.2.13) ค่าใช้จ่ายในการพัฒนาน้ำบาดาลเพื่อการเกษตรแปลงใหญ่ พื้นที่ 300 ไร่ บ้านพรนิยม หมู่ที่ 9 ตำบลโนนสว่าง อำเภอเมืองบึงกาฬ จังหวัดบึงกาฬ	1	แห่ง	6,779,200	6,779,200	
		(1.2.14) ค่าใช้จ่ายในการพัฒนาน้ำบาดาลเพื่อการเกษตรแปลงใหญ่ พื้นที่ 300 ไร่ บ้านห้วยก้านเหลืองน้อย หมู่ที่ 11 ตำบลปากคาด อำเภอปากคาด จังหวัดบึงกาฬ	1	แห่ง	6,779,200	6,779,200	
		(1.2.15) ค่าใช้จ่ายในการพัฒนาน้ำบาดาลเพื่อการเกษตรแปลงใหญ่ พื้นที่ 300 ไร่ บ้านสวนงัว หมู่ที่ 2 ตำบลหนองเมือง อำเภอม่วงสามสิบ จังหวัดอุบลราชธานี	1	แห่ง	6,779,200	6,779,200	
		(1.2.16) ค่าใช้จ่ายในการพัฒนาน้ำบาดาลเพื่อการเกษตรแปลงใหญ่ พื้นที่ 300 ไร่ บ้านโฉลง หมู่ที่ 1 ตำบลปุโรง อำเภอกรงปินัง จังหวัดยะลา	1	แห่ง	6,779,200	6,779,200	
		(1.3) ค่าใช้จ่ายในการพัฒนาน้ำบาดาลเพื่อการเกษตรด้วยพลังงานแสงอาทิตย์	**150**	**แห่ง**		**292,095,000**	**สพบ.**
		(1.3.1) ค่าใช้จ่ายในการพัฒนาน้ำบาดาลเพื่อการเกษตรด้วยพลังงานแสงอาทิตย์ บ้านห้วยฮ้อม หมู่ที่ 10 ตำบลท่าสาย อำเภอเมืองเชียงราย จังหวัดเชียงราย	1	แห่ง	1,947,300	1,947,300	
		(1.3.2) ค่าใช้จ่ายในการพัฒนาน้ำบาดาลเพื่อการเกษตรด้วยพลังงานแสงอาทิตย์ บ้านป่าแหย่ง หมู่ที่ 6 ตำบลห้วยสัก อำเภอเมืองเชียงราย จังหวัดเชียงราย	1	แห่ง	1,947,300	1,947,300	
		(1.3.3) ค่าใช้จ่ายในการพัฒนาน้ำบาดาลเพื่อการเกษตรด้วยพลังงานแสงอาทิตย์ บ้านห้วยสัก หมู่ที่ 9 ตำบลยางฮอม อำเภอขุนตาล จังหวัดเชียงราย	1	แห่ง	1,947,300	1,947,300	
		(1.3.4) ค่าใช้จ่ายในการพัฒนาน้ำบาดาลเพื่อการเกษตรด้วยพลังงานแสงอาทิตย์ บ้านห้วยโจ้ หมู่ที่ 5 ตำบลดอยหล่อ อำเภอดอยหล่อ จังหวัดเชียงใหม่	1	แห่ง	1,947,300	1,947,300	
		(1.3.5) ค่าใช้จ่ายในการพัฒนาน้ำบาดาลเพื่อการเกษตรด้วยพลังงานแสงอาทิตย์ บ้านฝายแก หมู่ที่ 7 ตำบลถืมตอง อำเภอเมืองน่าน จังหวัดน่าน	1	แห่ง	1,947,300	1,947,300	
		(1.3.6) ค่าใช้จ่ายในการพัฒนาน้ำบาดาลเพื่อการเกษตรด้วยพลังงานแสงอาทิตย์ บ้านใหม่ หมู่ที่ 10 ตำบลห้วยแก้ว อำเภอภูกามยาว จังหวัดพะเยา	1	แห่ง	1,947,300	1,947,300	

แผนงาน	ประเภทงบ	รายการ	พ.ร.บ. 2566				สำนักรับผิดชอบ
			จำนวน	หน่วยนับ	ราคา/หน่วย	งบประมาณ	
		(1.3.7) ค่าใช้จ่ายในการพัฒนาน้ำบาดาลเพื่อการเกษตรด้วยพลังงานแสงอาทิตย์ บ้านห้วยทรายขาว หมู่ที่ 7 ตำบลห้วยแก้ว อำเภอภูกามยาว จังหวัดพะเยา	1	แห่ง	1,947,300	1,947,300	
		(1.3.8) ค่าใช้จ่ายในการพัฒนาน้ำบาดาลเพื่อการเกษตรด้วยพลังงานแสงอาทิตย์ บ้านท่าขวัญ หมู่ที่ 4 ตำบลท่าข้าม อำเภอเมืองแพร่ จังหวัดแพร่	1	แห่ง	1,947,300	1,947,300	
		(1.3.9) ค่าใช้จ่ายในการพัฒนาน้ำบาดาลเพื่อการเกษตรด้วยพลังงานแสงอาทิตย์ บ้านเหล่า หมู่ที่ 5 ตำบลล้อมแรด อำเภอเถิน จังหวัดลำปาง	1	แห่ง	1,947,300	1,947,300	
		(1.3.10) ค่าใช้จ่ายในการพัฒนาน้ำบาดาลเพื่อการเกษตรด้วยพลังงานแสงอาทิตย์ บ้านห้วยฮี หมู่ที่ 7 ตำบลต้นธงชัย อำเภอเมืองลำปาง จังหวัดลำปาง	1	แห่ง	1,947,300	1,947,300	
		(1.3.11) ค่าใช้จ่ายในการพัฒนาน้ำบาดาลเพื่อการเกษตรด้วยพลังงานแสงอาทิตย์ บ้านหนองเชียงราน หมู่ที่ 12 ตำบลล้อมแรด อำเภอเถิน จังหวัดลำปาง	1	แห่ง	1,947,300	1,947,300	
		(1.3.12) ค่าใช้จ่ายในการพัฒนาน้ำบาดาลเพื่อการเกษตรด้วยพลังงานแสงอาทิตย์ บ้านตีนดอย หมู่ที่ 2 ตำบลมะกอก อำเภอป่าซาง จังหวัดลำพูน	1	แห่ง	1,947,300	1,947,300	
		(1.3.13) ค่าใช้จ่ายในการพัฒนาน้ำบาดาลเพื่อการเกษตรด้วยพลังงานแสงอาทิตย์ บ้านป่าดำ หมู่ที่ 13 ตำบลบ้านโฮ่ง อำเภอบ้านโฮ่ง จังหวัดลำพูน	1	แห่ง	1,947,300	1,947,300	
		(1.3.14) ค่าใช้จ่ายในการพัฒนาน้ำบาดาลเพื่อการเกษตรด้วยพลังงานแสงอาทิตย์ บ้านหนองโสน หมู่ที่ 6 ตำบลจรเข้เผือก อำเภอด่านมะขามเตี้ย จังหวัดกาญจนบุรี	1	แห่ง	1,947,300	1,947,300	
		(1.3.15) ค่าใช้จ่ายในการพัฒนาน้ำบาดาลเพื่อการเกษตรด้วยพลังงานแสงอาทิตย์ บ้านทุ่งนาคราช หมู่ที่ 7 ตำบลหนองหญ้า อำเภอเมืองกาญจนบุรี จังหวัดกาญจนบุรี	1	แห่ง	1,947,300	1,947,300	
		(1.3.16) ค่าใช้จ่ายในการพัฒนาน้ำบาดาลเพื่อการเกษตรด้วยพลังงานแสงอาทิตย์ บ้านทุ่ง หมู่ที่ 14 ตำบลเนินขาม อำเภอเนินขาม จังหวัดชัยนาท	1	แห่ง	1,947,300	1,947,300	
		(1.3.17) ค่าใช้จ่ายในการพัฒนาน้ำบาดาลเพื่อการเกษตรด้วยพลังงานแสงอาทิตย์ บ้านหนองระกำ หมู่ที่ 6 ตำบลเนินขาม อำเภอเนินขาม จังหวัดชัยนาท	1	แห่ง	1,947,300	1,947,300	
		(1.3.18) ค่าใช้จ่ายในการพัฒนาน้ำบาดาลเพื่อการเกษตรด้วยพลังงานแสงอาทิตย์ บ้านสระแก้ว หมู่ที่ 17 ตำบลตาคลี อำเภอตาคลี จังหวัดนครสวรรค์	1	แห่ง	1,947,300	1,947,300	
		(1.3.19) ค่าใช้จ่ายในการพัฒนาน้ำบาดาลเพื่อการเกษตรด้วยพลังงานแสงอาทิตย์ บ้านท่าแรต หมู่ที่ 4 ตำบลอ่างทอง อำเภอบรรพตพิสัย จังหวัดนครสวรรค์	1	แห่ง	1,947,300	1,947,300	
		(1.3.20) ค่าใช้จ่ายในการพัฒนาน้ำบาดาลเพื่อการเกษตรด้วยพลังงานแสงอาทิตย์ บ้านหนองยาว กลุ่มที่ 1 หมู่ที่ 4 ตำบลหนองยาว อำเภอลาดยาว จังหวัดนครสวรรค์	1	แห่ง	1,947,300	1,947,300	
		(1.3.21) ค่าใช้จ่ายในการพัฒนาน้ำบาดาลเพื่อการเกษตรด้วยพลังงานแสงอาทิตย์ บ้านทะเลเพลาะ หมู่ที่ 3 ตำบลหนองขาม อำเภอหนองหญ้าไซ จังหวัดสุพรรณบุรี	1	แห่ง	1,947,300	1,947,300	
		(1.3.22) ค่าใช้จ่ายในการพัฒนาน้ำบาดาลเพื่อการเกษตรด้วยพลังงานแสงอาทิตย์ บ้านไผ่ขวาง หมู่ที่ 2 ตำบลไผ่ขวาง อำเภอเมืองสุพรรณบุรี จังหวัดสุพรรณบุรี	1	แห่ง	1,947,300	1,947,300	
		(1.3.23) ค่าใช้จ่ายในการพัฒนาน้ำบาดาลเพื่อการเกษตรด้วยพลังงานแสงอาทิตย์ บ้านดงตาพา หมู่ที่ 9 ตำบลไร่รถ อำเภอดอนเจดีย์ จังหวัดสุพรรณบุรี	1	แห่ง	1,947,300	1,947,300	
		(1.3.24) ค่าใช้จ่ายในการพัฒนาน้ำบาดาลเพื่อการเกษตรด้วยพลังงานแสงอาทิตย์ บ้านทุ่งตาเงิน หมู่ที่ 11 ตำบลรำมะสัก อำเภอโพธิ์ทอง จังหวัดอ่างทอง	1	แห่ง	1,947,300	1,947,300	
		(1.3.25) ค่าใช้จ่ายในการพัฒนาน้ำบาดาลเพื่อการเกษตรด้วยพลังงานแสงอาทิตย์ บ้านโรงสีใหม่ หมู่ที่ 15 ตำบลทุ่งโพ อำเภอหนองฉาง จังหวัดอุทัยธานี	1	แห่ง	1,947,300	1,947,300	
		(1.3.26) ค่าใช้จ่ายในการพัฒนาน้ำบาดาลเพื่อการเกษตรด้วยพลังงานแสงอาทิตย์ บ้านเขาดิน หมู่ที่ 4 ตำบลลานสัก อำเภอลานสัก จังหวัดอุทัยธานี	1	แห่ง	1,947,300	1,947,300	
		(1.3.27) ค่าใช้จ่ายในการพัฒนาน้ำบาดาลเพื่อการเกษตรด้วยพลังงานแสงอาทิตย์ บ้านเกาะกลาง หมู่ที่ 10 ตำบลตลุกดู่ อำเภอทัพทัน จังหวัดอุทัยธานี	1	แห่ง	1,947,300	1,947,300	
		(1.3.28) ค่าใช้จ่ายในการพัฒนาน้ำบาดาลเพื่อการเกษตรด้วยพลังงานแสงอาทิตย์ บ้านตาลตาแก้ว หมู่ที่ 9 ตำบลห้วยชัน อำเภออินทร์บุรี จังหวัดสิงห์บุรี	1	แห่ง	1,947,300	1,947,300	
		(1.3.29) ค่าใช้จ่ายในการพัฒนาน้ำบาดาลเพื่อการเกษตรด้วยพลังงานแสงอาทิตย์ บ้านซับนางเลิ้ง หมู่ที่ 7 ตำบลนายาว อำเภอพระพุทธบาท จังหวัดสระบุรี	1	แห่ง	1,947,300	1,947,300	
		(1.3.30) ค่าใช้จ่ายในการพัฒนาน้ำบาดาลเพื่อการเกษตรด้วยพลังงานแสงอาทิตย์ บ้านถ้ำเต่า หมู่ที่ 7 ตำบลท่าคล้อ อำเภอแก่งคอย จังหวัดสระบุรี	1	แห่ง	1,947,300	1,947,300	
		(1.3.31) ค่าใช้จ่ายในการพัฒนาน้ำบาดาลเพื่อการเกษตรด้วยพลังงานแสงอาทิตย์ บ้านซับใหญ่ หมู่ที่ 7 ตำบลซับสนุ่น อำเภอมวกเหล็ก จังหวัดสระบุรี	1	แห่ง	1,947,300	1,947,300	
		(1.3.32) ค่าใช้จ่ายในการพัฒนาน้ำบาดาลเพื่อการเกษตรด้วยพลังงานแสงอาทิตย์ บ้านซับม่วง หมู่ที่ 3 ตำบลบ้านใหม่สามัคคี อำเภอชัยบาดาล จังหวัดลพบุรี	1	แห่ง	1,947,300	1,947,300	

แผนงาน	ประเภทงบ	รายการ	พ.ร.บ. 2566				สำนักรับผิดชอบ
			จำนวน	หน่วยนับ	ราคา/หน่วย	งบประมาณ	
		(1.3.33) ค่าใช้จ่ายในการพัฒนาน้ บาดาลเพื่อการเกษตรด้วยพลังงานแสงอาทิตย์ บ้านซับหินขวาง หมู่ที่ 4 ต บลบ้านใหม่สามัคคี อ เภอชัยบาดาล จังหวัดลพบุรี	1	แห่ง	1,947,300	1,947,300	
		(1.3.34) ค่าใช้จ่ายในการพัฒนาน้ บาดาลเพื่อการเกษตรด้วยพลังงานแสงอาทิตย์ บ้านโป่งสามหัว หมู่ที่ 2 ต บลบ้านใหม่สามัคคี อ เภอชัยบาดาล จังหวัดลพบุรี	1	แห่ง	1,947,300	1,947,300	
		(1.3.35) ค่าใช้จ่ายในการพัฒนาน้ บาดาลเพื่อการเกษตรด้วยพลังงานแสงอาทิตย์ บ้านสามแสน หมู่ที่ 5 ต บลพัฒนานิคม อ เภอพัฒนานิคม จังหวัดลพบุรี	1	แห่ง	1,947,300	1,947,300	
		(1.3.36) ค่าใช้จ่ายในการพัฒนาน้ บาดาลเพื่อการเกษตรด้วยพลังงานแสงอาทิตย์ บ้านโปร่งใหญ่ หมู่ที่ 9 ต บลวังท่าช้าง อ เภอกบินทร์บุรี จังหวัดปราจีนบุรี	1	แห่ง	1,947,300	1,947,300	
		(1.3.37) ค่าใช้จ่ายในการพัฒนาน้ บาดาลเพื่อการเกษตรด้วยพลังงานแสงอาทิตย์ บ้านทุ่งแฝก หมู่ที่ 3 ต บลทุ่งโพธิ์ อ เภอนาดี จังหวัดปราจีนบุรี	1	แห่ง	1,947,300	1,947,300	
		(1.3.38) ค่าใช้จ่ายในการพัฒนาน้ บาดาลเพื่อการเกษตรด้วยพลังงานแสงอาทิตย์ บ้านนางั่วพัฒนา หมู่ที่ 13 ต บลนางั่ว อ เภอเมืองเพชรบูรณ์ จังหวัดเพชรบูรณ์	1	แห่ง	1,947,300	1,947,300	
		(1.3.39) ค่าใช้จ่ายในการพัฒนาน้ บาดาลเพื่อการเกษตรด้วยพลังงานแสงอาทิตย์ บ้านส นักหมัน หมู่ที่ 1 ต บลนางั่ว อ เภอเมืองเพชรบูรณ์ จังหวัดเพชรบูรณ์	1	แห่ง	1,947,300	1,947,300	
		(1.3.40) ค่าใช้จ่ายในการพัฒนาน้ บาดาลเพื่อการเกษตรด้วยพลังงานแสงอาทิตย์ บ้านนางั่ว หมู่ที่ 9 ต บลนางั่ว อ เภอเมืองเพชรบูรณ์ จังหวัดเพชรบูรณ์	1	แห่ง	1,947,300	1,947,300	
		(1.3.41) ค่าใช้จ่ายในการพัฒนาน้ บาดาลเพื่อการเกษตรด้วยพลังงานแสงอาทิตย์ บ้านช้างตะลูด หมู่ที่ 11 ต บลช้างตะลูด อ เภอหล่มสัก จังหวัดเพชรบูรณ์	1	แห่ง	1,947,300	1,947,300	
		(1.3.42) ค่าใช้จ่ายในการพัฒนาน้ บาดาลเพื่อการเกษตรด้วยพลังงานแสงอาทิตย์ บ้านกุดตาแร้ว หมู่ที่ 7 ต บลนาสนุ่น อ เภอศรีเทพ จังหวัดเพชรบูรณ์	1	แห่ง	1,947,300	1,947,300	
		(1.3.43) ค่าใช้จ่ายในการพัฒนาน้ บาดาลเพื่อการเกษตรด้วยพลังงานแสงอาทิตย์ บ้านกกกะทอน หมู่ที่ 4 ต บลนาซ าอ เภอหล่มเก่า จังหวัดเพชรบูรณ์	1	แห่ง	1,947,300	1,947,300	
		(1.3.44) ค่าใช้จ่ายในการพัฒนาน้ บาดาลเพื่อการเกษตรด้วยพลังงานแสงอาทิตย์ บ้านแก่งโตน หมู่ที่ 2 ต บลนาซ าอ เภอหล่มเก่า จังหวัดเพชรบูรณ์	1	แห่ง	1,947,300	1,947,300	
		(1.3.45) ค่าใช้จ่ายในการพัฒนาน้ บาดาลเพื่อการเกษตรด้วยพลังงานแสงอาทิตย์ บ้านโนนศรีสวัสดิ์ หมู่ที่ 8 ต บลสามัคคี อ เภอร่องค าจังหวัดกาฬสินธุ์	1	แห่ง	1,947,300	1,947,300	
		(1.3.46) ค่าใช้จ่ายในการพัฒนาน้ บาดาลเพื่อการเกษตรด้วยพลังงานแสงอาทิตย์ บ้านโคกส ราญ หมู่ที่ 2 ต บลสามัคคี อ เภอร่องค าจังหวัดกาฬสินธุ์	1	แห่ง	1,947,300	1,947,300	
		(1.3.47) ค่าใช้จ่ายในการพัฒนาน้ บาดาลเพื่อการเกษตรด้วยพลังงานแสงอาทิตย์ บ้านพุทธรักษา หมู่ที่ 4 ต บลเขาพระนอน อ เภอยางตลาด จังหวัดกาฬสินธุ์	1	แห่ง	1,947,300	1,947,300	
		(1.3.48) ค่าใช้จ่ายในการพัฒนาน้ บาดาลเพื่อการเกษตรด้วยพลังงานแสงอาทิตย์ บ้านหนองใคร่นุ่น หมู่ที่ 4 ต บลท่าพระ อ เภอเมืองขอนแก่น จังหวัดขอนแก่น	1	แห่ง	1,947,300	1,947,300	
		(1.3.49) ค่าใช้จ่ายในการพัฒนาน้ บาดาลเพื่อการเกษตรด้วยพลังงานแสงอาทิตย์ บ้านขามป้อม หมู่ที่ 1 ต บลนาข่า อ เภอมัญจาคีรี จังหวัดขอนแก่น	1	แห่ง	1,947,300	1,947,300	
		(1.3.50) ค่าใช้จ่ายในการพัฒนาน้ บาดาลเพื่อการเกษตรด้วยพลังงานแสงอาทิตย์ บ้านขามป้อม หมู่ที่ 12 ต บลสวนหม่อน อ เภอมัญจาคีรี จังหวัดขอนแก่น	1	แห่ง	1,947,300	1,947,300	
		(1.3.51) ค่าใช้จ่ายในการพัฒนาน้ บาดาลเพื่อการเกษตรด้วยพลังงานแสงอาทิตย์ บ้านวังทอง หมู่ที่ 7 ต บลห้วยเตย อ เภอกุดรัง จังหวัดมหาสารคาม	1	แห่ง	1,947,300	1,947,300	
		(1.3.52) ค่าใช้จ่ายในการพัฒนาน้ บาดาลเพื่อการเกษตรด้วยพลังงานแสงอาทิตย์ บ้านหนองบัวโซม หมู่ที่ 3 ต บลหนองสวรรค์ อ เภอเมืองหนองบัวล ภู จังหวัด หนองบัวล ภู	1	แห่ง	1,947,300	1,947,300	
		(1.3.53) ค่าใช้จ่ายในการพัฒนาน้ บาดาลเพื่อการเกษตรด้วยพลังงานแสงอาทิตย์ บ้านโคกน้ กลี้ยง หมู่ที่ 3 ต บลป่าไม้งาม อ เภอเมืองหนองบัวล ภู จังหวัดหนองบัวล ภู	1	แห่ง	1,947,300	1,947,300	
		(1.3.54) ค่าใช้จ่ายในการพัฒนาน้ บาดาลเพื่อการเกษตรด้วยพลังงานแสงอาทิตย์ บ้านโนนสูง หมู่ที่ 8 ต บลบ้านพร้าว อ เภอเมืองหนองบัวล ภู จังหวัดหนองบัวล ภู	1	แห่ง	1,947,300	1,947,300	
		(1.3.55) ค่าใช้จ่ายในการพัฒนาน้ บาดาลเพื่อการเกษตรด้วยพลังงานแสงอาทิตย์ บ้านเอราวัณ หมู่ที่ 13 ต บลผาอินทร์แปลง อ เภอเอราวัณ จังหวัดเลย	1	แห่ง	1,947,300	1,947,300	
		(1.3.56) ค่าใช้จ่ายในการพัฒนาน้ บาดาลเพื่อการเกษตรด้วยพลังงานแสงอาทิตย์ บ้านใหม่ชัยเจริญ หมู่ที่ 7 ต บลทรัพย์ไพวัลย์ อ เภอเอราวัณ จังหวัดเลย	1	แห่ง	1,947,300	1,947,300	
		(1.3.57) ค่าใช้จ่ายในการพัฒนาน้ บาดาลเพื่อการเกษตรด้วยพลังงานแสงอาทิตย์ บ้านบวมหก หมู่ที่ 5 ต บลหนองบัว อ เภอภูเรือ จังหวัดเลย	1	แห่ง	1,947,300	1,947,300	

แผนงาน	ประเภทงบ	รายการ	พ.ร.บ. 2566				สำนักรับผิดชอบ
			จำนวน	หน่วยนับ	ราคา/หน่วย	งบประมาณ	
		(1.3.58) ค่าใช้จ่ายในการพัฒนาน้ำบาดาลเพื่อการเกษตรด้วยพลังงานแสงอาทิตย์ บ้านหินดาด หมู่ที่ 5 ตำบลวังไทร อำเภอปากช่อง จังหวัดนครราชสีมา	1	แห่ง	1,947,300	1,947,300	
		(1.3.59) ค่าใช้จ่ายในการพัฒนาน้ำบาดาลเพื่อการเกษตรด้วยพลังงานแสงอาทิตย์ บ้านหนองบัวคำ หมู่ที่ 8 ตำบลธาตุทอง อำเภอภูเขียว จังหวัดชัยภูมิ	1	แห่ง	1,947,300	1,947,300	
		(1.3.60) ค่าใช้จ่ายในการพัฒนาน้ำบาดาลเพื่อการเกษตรด้วยพลังงานแสงอาทิตย์ บ้านคูเมือง หมู่ที่ 14 ตำบลคูเมือง อำเภอหนองบัวแดง จังหวัดชัยภูมิ	1	แห่ง	1,947,300	1,947,300	
		(1.3.61) ค่าใช้จ่ายในการพัฒนาน้ำบาดาลเพื่อการเกษตรด้วยพลังงานแสงอาทิตย์ บ้านวังม่วง หมู่ที่ 5 ตำบลหนองโพนงาม อำเภอเกษตรสมบูรณ์ จังหวัดชัยภูมิ	1	แห่ง	1,947,300	1,947,300	
		(1.3.62) ค่าใช้จ่ายในการพัฒนาน้ำบาดาลเพื่อการเกษตรด้วยพลังงานแสงอาทิตย์ บ้านโคกสว่าง หมู่ที่ 6 ตำบลผไทรินทร์ อำเภอลำปลายมาศ จังหวัดบุรีรัมย์	1	แห่ง	1,947,300	1,947,300	
		(1.3.63) ค่าใช้จ่ายในการพัฒนาน้ำบาดาลเพื่อการเกษตรด้วยพลังงานแสงอาทิตย์ บ้านโคกใหญ่ หมู่ที่ 4 ตำบลบางตะพง อำเภอปากพนัง จังหวัดนครศรีธรรมราช	1	แห่ง	1,947,300	1,947,300	
		(1.3.64) ค่าใช้จ่ายในการพัฒนาน้ำบาดาลเพื่อการเกษตรด้วยพลังงานแสงอาทิตย์ บ้านบางลึก หมู่ที่ 2 ตำบลปากพนังฝั่งตะวันตก อำเภอปากพนัง จังหวัดนครศรีธรรมราช	1	แห่ง	1,947,300	1,947,300	
		(1.3.65) ค่าใช้จ่ายในการพัฒนาน้ำบาดาลเพื่อการเกษตรด้วยพลังงานแสงอาทิตย์ บ้านโคกทราง หมู่ที่ 7 ตำบลนางหลง อำเภอชะอวด จังหวัดนครศรีธรรมราช	1	แห่ง	1,947,300	1,947,300	
		(1.3.66) ค่าใช้จ่ายในการพัฒนาน้ำบาดาลเพื่อการเกษตรด้วยพลังงานแสงอาทิตย์ บ้านควนยูง หมู่ที่ 4 ตำบลขุนทะเล อำเภอเมืองสุราษฎร์ธานี จังหวัดสุราษฎร์ธานี	1	แห่ง	1,947,300	1,947,300	
		(1.3.67) ค่าใช้จ่ายในการพัฒนาน้ำบาดาลเพื่อการเกษตรด้วยพลังงานแสงอาทิตย์ บ้านคลองหินแท่น หมู่ที่ 4 ตำบลพรุพี อำเภอบ้านนาสาร จังหวัดสุราษฎร์ธานี	1	แห่ง	1,947,300	1,947,300	
		(1.3.68) ค่าใช้จ่ายในการพัฒนาน้ำบาดาลเพื่อการเกษตรด้วยพลังงานแสงอาทิตย์ บ้านคลองคราม หมู่ที่ 8 ตำบลปากแพรก อำเภอดอนสัก จังหวัดสุราษฎร์ธานี	1	แห่ง	1,947,300	1,947,300	
		(1.3.69) ค่าใช้จ่ายในการพัฒนาน้ำบาดาลเพื่อการเกษตรด้วยพลังงานแสงอาทิตย์ บ้านในดวด หมู่ที่ 3 ตำบลสวนแตง อำเภอละแม จังหวัดชุมพร	1	แห่ง	1,947,300	1,947,300	
		(1.3.70) ค่าใช้จ่ายในการพัฒนาน้ำบาดาลเพื่อการเกษตรด้วยพลังงานแสงอาทิตย์ บ้านหนองฉิ้ง หมู่ที่ 8 ตำบลทุ่งหลวง อำเภอละแม จังหวัดชุมพร	1	แห่ง	1,947,300	1,947,300	
		(1.3.71) ค่าใช้จ่ายในการพัฒนาน้ำบาดาลเพื่อการเกษตรด้วยพลังงานแสงอาทิตย์ บ้านทุ่งเชิงดี หมู่ที่ 2 ตำบลทุ่งคาวัด อำเภอละแม จังหวัดชุมพร	1	แห่ง	1,947,300	1,947,300	
		(1.3.72) ค่าใช้จ่ายในการพัฒนาน้ำบาดาลเพื่อการเกษตรด้วยพลังงานแสงอาทิตย์ บ้านไสน้ำจม หมู่ที่ 5 ตำบลโคกหาร อำเภอเขาพนม จังหวัดกระบี่	1	แห่ง	1,947,300	1,947,300	
		(1.3.73) ค่าใช้จ่ายในการพัฒนาน้ำบาดาลเพื่อการเกษตรด้วยพลังงานแสงอาทิตย์ บ้านทะเลหอย หมู่ที่ 10 ตำบลปลายพระยา อำเภอปลายพระยา จังหวัดกระบี่	1	แห่ง	1,947,300	1,947,300	
		(1.3.74) ค่าใช้จ่ายในการพัฒนาน้ำบาดาลเพื่อการเกษตรด้วยพลังงานแสงอาทิตย์ บ้านบางใหญ่ หมู่ที่ 4 ตำบลบางพระเหนือ อำเภอละอุ่น จังหวัดระนอง	1	แห่ง	1,947,300	1,947,300	
		(1.3.75) ค่าใช้จ่ายในการพัฒนาน้ำบาดาลเพื่อการเกษตรด้วยพลังงานแสงอาทิตย์ บ้านบางมัน หมู่ที่ 1 ตำบลนาคา อำเภอสุขสำราญ จังหวัดระนอง	1	แห่ง	1,947,300	1,947,300	
		(1.3.76) ค่าใช้จ่ายในการพัฒนาน้ำบาดาลเพื่อการเกษตรด้วยพลังงานแสงอาทิตย์ บ้านหนองหัด หมู่ที่ 4 ตำบลคลองปาง อำเภอรัษฎา จังหวัดตรัง	1	แห่ง	1,947,300	1,947,300	
		(1.3.77) ค่าใช้จ่ายในการพัฒนาน้ำบาดาลเพื่อการเกษตรด้วยพลังงานแสงอาทิตย์ บ้านวังปลาอ้าว หมู่ที่ 7 ตำบลปางมะค่า อำเภอขาณุวรลักษบุรี จังหวัดกำแพงเพชร	1	แห่ง	1,947,300	1,947,300	
		(1.3.78) ค่าใช้จ่ายในการพัฒนาน้ำบาดาลเพื่อการเกษตรด้วยพลังงานแสงอาทิตย์ บ้านคลองเขนง หมู่ที่ 7 ตำบลเกาะตาเลี้ยง อำเภอศรีสำโรง จังหวัดสุโขทัย	1	แห่ง	1,947,300	1,947,300	
		(1.3.79) ค่าใช้จ่ายในการพัฒนาน้ำบาดาลเพื่อการเกษตรด้วยพลังงานแสงอาทิตย์ บ้านคลองกระจง หมู่ที่ 1 ตำบลคลองกระจง อำเภอสวรรคโลก จังหวัดสุโขทัย	1	แห่ง	1,947,300	1,947,300	
		(1.3.80) ค่าใช้จ่ายในการพัฒนาน้ำบาดาลเพื่อการเกษตรด้วยพลังงานแสงอาทิตย์ บ้านสองชั้น หมู่ที่ 3 ตำบลวังลึก อำเภอบ้านด่านลานหอย จังหวัดสุโขทัย	1	แห่ง	1,947,300	1,947,300	
		(1.3.81) ค่าใช้จ่ายในการพัฒนาน้ำบาดาลเพื่อการเกษตรด้วยพลังงานแสงอาทิตย์ บ้านขอม หมู่ที่ 5 ตำบลพญาแมน อำเภอพิชัย จังหวัดอุตรดิตถ์	1	แห่ง	1,947,300	1,947,300	
		(1.3.82) ค่าใช้จ่ายในการพัฒนาน้ำบาดาลเพื่อการเกษตรด้วยพลังงานแสงอาทิตย์ บ้านโคกสนั่น หมู่ที่ 8 ตำบลวัดตายม อำเภอบางกระทุ่ม จังหวัดพิษณุโลก	1	แห่ง	1,947,300	1,947,300	
		(1.3.83) ค่าใช้จ่ายในการพัฒนาน้ำบาดาลเพื่อการเกษตรด้วยพลังงานแสงอาทิตย์ บ้านหนองโบสถ์ หมู่ที่ 10 ตำบลแม่ระกา อำเภอวังทอง จังหวัดพิษณุโลก	1	แห่ง	1,947,300	1,947,300	
		(1.3.84) ค่าใช้จ่ายในการพัฒนาน้ำบาดาลเพื่อการเกษตรด้วยพลังงานแสงอาทิตย์ บ้านท่าเยี่ยม หมู่ที่ 2 ตำบลท่าเยี่ยม อำเภอสากเหล็ก จังหวัดพิจิตร	1	แห่ง	1,947,300	1,947,300	

แผนงาน	ประเภทงบ	รายการ	พ.ร.บ. 2566				สำนักรับผิดชอบ
			จำนวน	หน่วยนับ	ราคา/หน่วย	งบประมาณ	
		(1.3.85) ค่าใช้จ่ายในการพัฒนาน้ำบาดาลเพื่อการเกษตรด้วยพลังงานแสงอาทิตย์ บ้านไร่ หมู่ที่ 10 ตำบลทะนง อำเภอโพทะเล จังหวัดพิจิตร	1	แห่ง	1,947,300	1,947,300	
		(1.3.86) ค่าใช้จ่ายในการพัฒนาน้ำบาดาลเพื่อการเกษตรด้วยพลังงานแสงอาทิตย์ บ้านไร่ใน หมู่ที่ 1 ตำบลแสงอรุณ อำเภอทับสะแก จังหวัดประจวบคีรีขันธ์	1	แห่ง	1,947,300	1,947,300	
		(1.3.87) ค่าใช้จ่ายในการพัฒนาน้ำบาดาลเพื่อการเกษตรด้วยพลังงานแสงอาทิตย์ บ้านหนองนกน้อย หมู่ที่ 3 ตำบลหินเหล็กไฟ อำเภอหัวหิน จังหวัดประจวบคีรีขันธ์	1	แห่ง	1,947,300	1,947,300	
		(1.3.88) ค่าใช้จ่ายในการพัฒนาน้ำบาดาลเพื่อการเกษตรด้วยพลังงานแสงอาทิตย์ บ้านหนองไผ่ หมู่ที่ 5 ตำบลทับใต้ อำเภอหัวหิน จังหวัดประจวบคีรีขันธ์	1	แห่ง	1,947,300	1,947,300	
		(1.3.89) ค่าใช้จ่ายในการพัฒนาน้ำบาดาลเพื่อการเกษตรด้วยพลังงานแสงอาทิตย์ บ้านทุ่งจับญวณ หมู่ที่ 1 ตำบลห้วยทรายเหนือ อำเภอชะอำ จังหวัดเพชรบุรี	1	แห่ง	1,947,300	1,947,300	
		(1.3.90) ค่าใช้จ่ายในการพัฒนาน้ำบาดาลเพื่อการเกษตรด้วยพลังงานแสงอาทิตย์ บ้านไร่ใหม่พัฒนา หมู่ที่ 2 ตำบลไร่ใหม่พัฒนา อำเภอชะอำ จังหวัดเพชรบุรี	1	แห่ง	1,947,300	1,947,300	
		(1.3.91) ค่าใช้จ่ายในการพัฒนาน้ำบาดาลเพื่อการเกษตรด้วยพลังงานแสงอาทิตย์ บ้านโป่งเก้งพัฒนา หมู่ที่ 8 ตำบลไร่ใหม่พัฒนา อำเภอชะอำ จังหวัดเพชรบุรี	1	แห่ง	1,947,300	1,947,300	
		(1.3.92) ค่าใช้จ่ายในการพัฒนาน้ำบาดาลเพื่อการเกษตรด้วยพลังงานแสงอาทิตย์ บ้านเนินม่วง หมู่ที่ 7 ตำบลธรรมเสน อำเภอโพธาราม จังหวัดราชบุรี	1	แห่ง	1,947,300	1,947,300	
		(1.3.93) ค่าใช้จ่ายในการพัฒนาน้ำบาดาลเพื่อการเกษตรด้วยพลังงานแสงอาทิตย์ บ้านหนองไผ่ หมู่ที่ 6 ตำบลทุ่งหลวง อำเภอปากท่อ จังหวัดราชบุรี	1	แห่ง	1,947,300	1,947,300	
		(1.3.94) ค่าใช้จ่ายในการพัฒนาน้ำบาดาลเพื่อการเกษตรด้วยพลังงานแสงอาทิตย์ บ้านแสนกะบะ หมู่ที่ 10 ตำบลจอมบึง อำเภอจอมบึง จังหวัดราชบุรี	1	แห่ง	1,947,300	1,947,300	
		(1.3.95) ค่าใช้จ่ายในการพัฒนาน้ำบาดาลเพื่อการเกษตรด้วยพลังงานแสงอาทิตย์ บ้านหนองตาหงุ่น หมู่ที่ 6 ตำบลนายายอาม อำเภอนายายอาม จังหวัดจันทบุรี	1	แห่ง	1,947,300	1,947,300	
		(1.3.96) ค่าใช้จ่ายในการพัฒนาน้ำบาดาลเพื่อการเกษตรด้วยพลังงานแสงอาทิตย์ บ้านท่าม่วง หมู่ที่ 9 ตำบลคู้ยายหมี อำเภอสนามชัยเขต จังหวัดฉะเชิงเทรา	1	แห่ง	1,947,300	1,947,300	
		(1.3.97) ค่าใช้จ่ายในการพัฒนาน้ำบาดาลเพื่อการเกษตรด้วยพลังงานแสงอาทิตย์ บ้านหนองเม็ก หมู่ที่ 15 ตำบลหนองเหียง อำเภอพนัสนิคม จังหวัดชลบุรี	1	แห่ง	1,947,300	1,947,300	
		(1.3.98) ค่าใช้จ่ายในการพัฒนาน้ำบาดาลเพื่อการเกษตรด้วยพลังงานแสงอาทิตย์ บ้านฝาเรือง หมู่ที่ 3 ตำบลเทพนิมิต อำเภอเขาสมิง จังหวัดตราด	1	แห่ง	1,947,300	1,947,300	
		(1.3.99) ค่าใช้จ่ายในการพัฒนาน้ำบาดาลเพื่อการเกษตรด้วยพลังงานแสงอาทิตย์ บ้านไร่เหนือพัฒนา หมู่ที่ 20 ตำบลทุ่งมหาเจริญ อำเภอวังน้ำเย็น จังหวัดสระแก้ว	1	แห่ง	1,947,300	1,947,300	
		(1.3.100) ค่าใช้จ่ายในการพัฒนาน้ำบาดาลเพื่อการเกษตรด้วยพลังงานแสงอาทิตย์ บ้านหนองผักหนาม หมู่ที่ 4 ตำบลตาหลังใน อำเภอวังน้ำเย็น จังหวัดสระแก้ว	1	แห่ง	1,947,300	1,947,300	
		(1.3.101) ค่าใช้จ่ายในการพัฒนาน้ำบาดาลเพื่อการเกษตรด้วยพลังงานแสงอาทิตย์ บ้านสวนป่า หมู่ที่ 3 ตำบลวังน้ำเย็น อำเภอวังน้ำเย็น จังหวัดสระแก้ว	1	แห่ง	1,947,300	1,947,300	
		(1.3.102) ค่าใช้จ่ายในการพัฒนาน้ำบาดาลเพื่อการเกษตรด้วยพลังงานแสงอาทิตย์ บ้านค่ายเจริญ กลุ่มที่ 1 หมู่ที่ 1 ตำบลคลองหินปูน อำเภอวังน้ำเย็น จังหวัดสระแก้ว	1	แห่ง	1,947,300	1,947,300	
		(1.3.103) ค่าใช้จ่ายในการพัฒนาน้ำบาดาลเพื่อการเกษตรด้วยพลังงานแสงอาทิตย์ บ้านหนองหมู หมู่ที่ 6 ตำบลหนองแวง อำเภอวัฒนานคร จังหวัดสระแก้ว	1	แห่ง	1,947,300	1,947,300	
		(1.3.104) ค่าใช้จ่ายในการพัฒนาน้ำบาดาลเพื่อการเกษตรด้วยพลังงานแสงอาทิตย์ บ้านวังเสียว หมู่ที่ 14 ตำบลวัฒนานคร อำเภอวัฒนานคร จังหวัดสระแก้ว	1	แห่ง	1,947,300	1,947,300	
		(1.3.105) ค่าใช้จ่ายในการพัฒนาน้ำบาดาลเพื่อการเกษตรด้วยพลังงานแสงอาทิตย์ บ้านหนองปักหลัก หมู่ที่ 11 ตำบลพระเพลิง อำเภอเขาฉกรรจ์ จังหวัดสระแก้ว	1	แห่ง	1,947,300	1,947,300	
		(1.3.106) ค่าใช้จ่ายในการพัฒนาน้ำบาดาลเพื่อการเกษตรด้วยพลังงานแสงอาทิตย์ บ้านแสนสุข หมู่ที่ 18 ตำบลทุ่งมหาเจริญ อำเภอวังน้ำเย็น จังหวัดสระแก้ว	1	แห่ง	1,947,300	1,947,300	
		(1.3.107) ค่าใช้จ่ายในการพัฒนาน้ำบาดาลเพื่อการเกษตรด้วยพลังงานแสงอาทิตย์ บ้านสร้างแก้ว หมู่ที่ 12 ตำบลบ้านค้อ อำเภอโพนสวรรค์ จังหวัดนครพนม	1	แห่ง	1,947,300	1,947,300	
		(1.3.108) ค่าใช้จ่ายในการพัฒนาน้ำบาดาลเพื่อการเกษตรด้วยพลังงานแสงอาทิตย์ บ้านขว้างคลี กลุ่มที่ 1 หมู่ที่ 10 ตำบลบ้านค้อ อำเภอโพนสวรรค์ จังหวัดนครพนม	1	แห่ง	1,947,300	1,947,300	
		(1.3.109) ค่าใช้จ่ายในการพัฒนาน้ำบาดาลเพื่อการเกษตรด้วยพลังงานแสงอาทิตย์ บ้านสมบูรณ์ หมู่ที่ 14 ตำบลบ้านค้อ อำเภอโพนสวรรค์ จังหวัดนครพนม	1	แห่ง	1,947,300	1,947,300	
		(1.3.110) ค่าใช้จ่ายในการพัฒนาน้ำบาดาลเพื่อการเกษตรด้วยพลังงานแสงอาทิตย์ บ้านโคกตะแบง กลุ่มที่ 1 หมู่ที่ 5 ตำบลดงเย็น อำเภอเมืองมุกดาหาร จังหวัดมุกดาหาร	1	แห่ง	1,947,300	1,947,300	
		(1.3.111) ค่าใช้จ่ายในการพัฒนาน้ำบาดาลเพื่อการเกษตรด้วยพลังงานแสงอาทิตย์ บ้านทุ่งมน หมู่ที่ 8 ตำบลเชียงเครือ อำเภอเมืองสกลนคร จังหวัดสกลนคร	1	แห่ง	1,947,300	1,947,300	

แผนงาน	ประเภทงบ	รายการ	พ.ร.บ. 2566				สำนักรับผิดชอบ
			จำนวน	หน่วยนับ	ราคา/หน่วย	งบประมาณ	
		(1.3.112) ค่าใช้จ่ายในการพัฒนาน้ำบาดาลเพื่อการเกษตรด้วยพลังงานแสงอาทิตย์ บ้านนาตงใหญ่ หมู่ที่ 1 ตำบลนาตงวัฒนา อำเภอโพนนาแก้ว จังหวัดสกลนคร	1	แห่ง	1,947,300	1,947,300	
		(1.3.113) ค่าใช้จ่ายในการพัฒนาน้ำบาดาลเพื่อการเกษตรด้วยพลังงานแสงอาทิตย์ บ้านภูพานทอง หมู่ที่ 9 ตำบลสร้างค้อ อำเภอภูพาน จังหวัดสกลนคร	1	แห่ง	1,947,300	1,947,300	
		(1.3.114) ค่าใช้จ่ายในการพัฒนาน้ำบาดาลเพื่อการเกษตรด้วยพลังงานแสงอาทิตย์ บ้านเชิงชุม หมู่ที่ 1 ตำบลเชิงชุม อำเภอพรรณานิคม จังหวัดสกลนคร	1	แห่ง	1,947,300	1,947,300	
		(1.3.115) ค่าใช้จ่ายในการพัฒนาน้ำบาดาลเพื่อการเกษตรด้วยพลังงานแสงอาทิตย์ บ้านสระใคร หมู่ที่ 3 ตำบลสระใคร อำเภอสระใคร จังหวัดหนองคาย	1	แห่ง	1,947,300	1,947,300	
		(1.3.116) ค่าใช้จ่ายในการพัฒนาน้ำบาดาลเพื่อการเกษตรด้วยพลังงานแสงอาทิตย์ บ้านเชียงเพ็ง หมู่ที่ 3 ตำบลเชียงเพ็ง อำเภอกุดจับ จังหวัดอุดรธานี	1	แห่ง	1,947,300	1,947,300	
		(1.3.117) ค่าใช้จ่ายในการพัฒนาน้ำบาดาลเพื่อการเกษตรด้วยพลังงานแสงอาทิตย์ บ้านโนนทอง กลุ่มที่ 1 หมู่ที่ 7 ตำบลเชียงเพ็ง อำเภอกุดจับ จังหวัดอุดรธานี	1	แห่ง	1,947,300	1,947,300	
		(1.3.118) ค่าใช้จ่ายในการพัฒนาน้ำบาดาลเพื่อการเกษตรด้วยพลังงานแสงอาทิตย์ บ้านนารายณ์ หมู่ที่ 3 ตำบลบ้านค้อ อำเภอบ้านผือ จังหวัดอุดรธานี	1	แห่ง	1,947,300	1,947,300	
		(1.3.119) ค่าใช้จ่ายในการพัฒนาน้ำบาดาลเพื่อการเกษตรด้วยพลังงานแสงอาทิตย์ บ้านหินโงม กลุ่มที่ 1 หมู่ที่ 9 ตำบลเชียงเพ็ง อำเภอกุดจับ จังหวัดอุดรธานี	1	แห่ง	1,947,300	1,947,300	
		(1.3.120) ค่าใช้จ่ายในการพัฒนาน้ำบาดาลเพื่อการเกษตรด้วยพลังงานแสงอาทิตย์ บ้านจุ้ม กลุ่มที่ 1 หมู่ที่ 6 ตำบลเชียงเพ็ง อำเภอกุดจับ จังหวัดอุดรธานี	1	แห่ง	1,947,300	1,947,300	
		(1.3.121) ค่าใช้จ่ายในการพัฒนาน้ำบาดาลเพื่อการเกษตรด้วยพลังงานแสงอาทิตย์ บ้านเหล่าถาวร หมู่ที่ 6 ตำบลวิศิษฐ์ อำเภอเมืองบึงกาฬ จังหวัดบึงกาฬ	1	แห่ง	1,947,300	1,947,300	
		(1.3.122) ค่าใช้จ่ายในการพัฒนาน้ำบาดาลเพื่อการเกษตรด้วยพลังงานแสงอาทิตย์ บ้านโนนสมบูรณ์ หมู่ที่ 7 ตำบลดงบัง อำเภอบึงโขงหลง จังหวัดบึงกาฬ	1	แห่ง	1,947,300	1,947,300	
		(1.3.123) ค่าใช้จ่ายในการพัฒนาน้ำบาดาลเพื่อการเกษตรด้วยพลังงานแสงอาทิตย์ บ้านหนองบัว หมู่ที่ 2 ตำบลนากั้ง อำเภอปากคาด จังหวัดบึงกาฬ	1	แห่ง	1,947,300	1,947,300	
		(1.3.124) ค่าใช้จ่ายในการพัฒนาน้ำบาดาลเพื่อการเกษตรด้วยพลังงานแสงอาทิตย์ บ้านหนองขี้เห็นใหญ่ หมู่ที่ 11 ตำบลทุ่งเทิง อำเภอเดชอุดม จังหวัดอุบลราชธานี	1	แห่ง	1,947,300	1,947,300	
		(1.3.125) ค่าใช้จ่ายในการพัฒนาน้ำบาดาลเพื่อการเกษตรด้วยพลังงานแสงอาทิตย์ บ้านหมากแหน่งใต้ หมู่ที่ 10 ตำบลตาเกา อำเภอน้ำขุ่น จังหวัดอุบลราชธานี	1	แห่ง	1,947,300	1,947,300	
		(1.3.126) ค่าใช้จ่ายในการพัฒนาน้ำบาดาลเพื่อการเกษตรด้วยพลังงานแสงอาทิตย์ บ้านโนนกุง หมู่ที่ 3 ตำบลโนนกุง อำเภอตระการพืชผล จังหวัดอุบลราชธานี	1	แห่ง	1,947,300	1,947,300	
		(1.3.127) ค่าใช้จ่ายในการพัฒนาน้ำบาดาลเพื่อการเกษตรด้วยพลังงานแสงอาทิตย์ บ้านหนองห้าง หมู่ที่ 10 ตำบลนาคำ อำเภอศรีเมืองใหม่ จังหวัดอุบลราชธานี	1	แห่ง	1,947,300	1,947,300	
		(1.3.128) ค่าใช้จ่ายในการพัฒนาน้ำบาดาลเพื่อการเกษตรด้วยพลังงานแสงอาทิตย์ บ้านบูรพา หมู่ที่ 3 ตำบลดอนใหญ่ อำเภอศรีเมืองใหม่ จังหวัดอุบลราชธานี	1	แห่ง	1,947,300	1,947,300	
		(1.3.129) ค่าใช้จ่ายในการพัฒนาน้ำบาดาลเพื่อการเกษตรด้วยพลังงานแสงอาทิตย์ บ้านฟ้าห่วน หมู่ที่ 11 ตำบลนาคำ อำเภอศรีเมืองใหม่ จังหวัดอุบลราชธานี	1	แห่ง	1,947,300	1,947,300	
		(1.3.130) ค่าใช้จ่ายในการพัฒนาน้ำบาดาลเพื่อการเกษตรด้วยพลังงานแสงอาทิตย์ บ้านดงแคนใหญ่ หมู่ที่ 4 ตำบลดงแคนใหญ่ อำเภอคำเขื่อนแก้ว จังหวัดยโสธร	1	แห่ง	1,947,300	1,947,300	
		(1.3.131) ค่าใช้จ่ายในการพัฒนาน้ำบาดาลเพื่อการเกษตรด้วยพลังงานแสงอาทิตย์ บ้านสะแนน หมู่ที่ 2 ตำบลขุมเงิน อำเภอเมืองยโสธร จังหวัดยโสธร	1	แห่ง	1,947,300	1,947,300	
		(1.3.132) ค่าใช้จ่ายในการพัฒนาน้ำบาดาลเพื่อการเกษตรด้วยพลังงานแสงอาทิตย์ บ้านหนองศาลา หมู่ที่ 8 ตำบลนาสะไมย์ อำเภอเมืองยโสธร จังหวัดยโสธร	1	แห่ง	1,947,300	1,947,300	
		(1.3.133) ค่าใช้จ่ายในการพัฒนาน้ำบาดาลเพื่อการเกษตรด้วยพลังงานแสงอาทิตย์ บ้านโนนไร่ หมู่ที่ 16 ตำบลโพธิ์ทอง อำเภอโพนทอง จังหวัดร้อยเอ็ด	1	แห่ง	1,947,300	1,947,300	
		(1.3.134) ค่าใช้จ่ายในการพัฒนาน้ำบาดาลเพื่อการเกษตรด้วยพลังงานแสงอาทิตย์ บ้านตากแดด หมู่ที่ 2 ตำบลหัวโทน อำเภอสุวรรณภูมิ จังหวัดร้อยเอ็ด	1	แห่ง	1,947,300	1,947,300	
		(1.3.135) ค่าใช้จ่ายในการพัฒนาน้ำบาดาลเพื่อการเกษตรด้วยพลังงานแสงอาทิตย์ บ้านจานใต้ หมู่ที่ 9 ตำบลโพนสูง อำเภอปทุมรัตต์ จังหวัดร้อยเอ็ด	1	แห่ง	1,947,300	1,947,300	
		(1.3.136) ค่าใช้จ่ายในการพัฒนาน้ำบาดาลเพื่อการเกษตรด้วยพลังงานแสงอาทิตย์ บ้านทุ่ง หมู่ที่ 11 ตำบลวังหิน อำเภอวังหิน จังหวัดศรีสะเกษ	1	แห่ง	1,947,300	1,947,300	
		(1.3.137) ค่าใช้จ่ายในการพัฒนาน้ำบาดาลเพื่อการเกษตรด้วยพลังงานแสงอาทิตย์ บ้านสามแยก หมู่ที่ 11 ตำบลกุดเสลา อำเภอกันทรลักษ์ จังหวัดศรีสะเกษ	1	แห่ง	1,947,300	1,947,300	
		(1.3.138) ค่าใช้จ่ายในการพัฒนาน้ำบาดาลเพื่อการเกษตรด้วยพลังงานแสงอาทิตย์ บ้านนิคมเกษตรกรรมทหารผ่านศึกแปลงที่ 2 หมู่ที่ 9 ตำบลชานุมาน อำเภอชานุมาน จังหวัดอำนาจเจริญ	1	แห่ง	1,947,300	1,947,300	

แผนงาน	ประเภทงบ	รายการ	พ.ร.บ. 2566				สำนักรับผิดชอบ
			จำนวน	หน่วยนับ	ราคา/หน่วย	งบประมาณ	
		(1.3.139) ค่าใช้จ่ายในการพัฒนาน้ บาดาลเพื่อการเกษตรด้วยพลังงานแสงอาทิตย์ บ้านหนองลุมพุก หมู่ที่ 1 ต บลลือ อ ภอปทุมราชวงศา จังหวัดอ นาจเจริญ	1	แห่ง	1,947,300	1,947,300	
		(1.3.140) ค่าใช้จ่ายในการพัฒนาน้ บาดาลเพื่อการเกษตรด้วยพลังงานแสงอาทิตย์ บ้านลือ หมู่ที่ 8 ต บลลือ อ ภอปทุมราชวงศา จังหวัดอ นาจเจริญ	1	แห่ง	1,947,300	1,947,300	
		(1.3.141) ค่าใช้จ่ายในการพัฒนาน้ บาดาลเพื่อการเกษตรด้วยพลังงานแสงอาทิตย์ บ้านบาลอ หมู่ที่ 1 ต บลบาลอ อ ภอรามัน จังหวัดยะลา	1	แห่ง	1,947,300	1,947,300	
		(1.3.142) ค่าใช้จ่ายในการพัฒนาน้ บาดาลเพื่อการเกษตรด้วยพลังงานแสงอาทิตย์ บ้านละหาร หมู่ที่ 8 ต บลแป้น อ ภอสายบุรี จังหวัดปัตตานี	1	แห่ง	1,947,300	1,947,300	
		(1.3.143) ค่าใช้จ่ายในการพัฒนาน้ บาดาลเพื่อการเกษตรด้วยพลังงานแสงอาทิตย์ บ้านควนปอม หมู่ที่ 8 ต บลโคกทราย อ ภอป่าบอน จังหวัดพัทลุง	1	แห่ง	1,947,300	1,947,300	
		(1.3.144) ค่าใช้จ่ายในการพัฒนาน้ บาดาลเพื่อการเกษตรด้วยพลังงานแสงอาทิตย์ บ้านกันแร่ หมู่ที่ 2 ต บลโคกทราย อ ภอป่าบอน จังหวัดพัทลุง	1	แห่ง	1,947,300	1,947,300	
		(1.3.145) ค่าใช้จ่ายในการพัฒนาน้ บาดาลเพื่อการเกษตรด้วยพลังงานแสงอาทิตย์ บ้านควนเพ็ง หมู่ที่ 6 ต บลโคกทราย อ ภอป่าบอน จังหวัดพัทลุง	1	แห่ง	1,947,300	1,947,300	
		(1.3.146) ค่าใช้จ่ายในการพัฒนาน้ บาดาลเพื่อการเกษตรด้วยพลังงานแสงอาทิตย์ บ้านนาใน หมู่ที่ 7 ต บลนาหว้า อ ภอจะนะ จังหวัดสงขลา	1	แห่ง	1,947,300	1,947,300	
		(1.3.147) ค่าใช้จ่ายในการพัฒนาน้ บาดาลเพื่อการเกษตรด้วยพลังงานแสงอาทิตย์ บ้านจ ปาดะ หมู่ที่ 12 ต บลท่าม่วง อ ภอเทพา จังหวัดสงขลา	1	แห่ง	1,947,300	1,947,300	
		(1.3.148) ค่าใช้จ่ายในการพัฒนาน้ บาดาลเพื่อการเกษตรด้วยพลังงานแสงอาทิตย์ บ้านตรับ หมู่ที่ 9 ต บลจะโหนง อ ภอจะนะ จังหวัดสงขลา	1	แห่ง	1,947,300	1,947,300	
		(1.3.149) ค่าใช้จ่ายในการพัฒนาน้ บาดาลเพื่อการเกษตรด้วยพลังงานแสงอาทิตย์ บ้านตุหรง หมู่ที่ 2 ต บลจะโหนง อ ภอจะนะ จังหวัดสงขลา	1	แห่ง	1,947,300	1,947,300	
		(1.3.150) ค่าใช้จ่ายในการพัฒนาน้ บาดาลเพื่อการเกษตรด้วยพลังงานแสงอาทิตย์ บ้านห้วยน้ ต าหมู่ที่ 1 ต บลควนกาหลง อ ภอควนกาหลง จังหวัดสตูล	1	แห่ง	1,947,300	1,947,300	
		2. โครงการพัฒนาน้ำบาดาลเพื่อความมั่นคงระดับชุมชน	**85**	**แห่ง**		**412,292,500**	**สพบ.**
		(2.1) ค่าใช้จ่ายในการพัฒนาน้ บาดาลเพื่อความมั่นคงระดับชุมชน บ้านหนองห่าย หมู่ที่ 1 ต บลข่วงเปา อ ภอจอมทอง จังหวัดเชียงใหม่	1	แห่ง	4,850,500	4,850,500	
		(2.2) ค่าใช้จ่ายในการพัฒนาน้ บาดาลเพื่อความมั่นคงระดับชุมชน บ้านร่องเสี้ยว หมู่ที่ 5 ต บลน้ ช า อ ภอสูงเม่น จังหวัดแพร่	1	แห่ง	4,850,500	4,850,500	
		(2.3) ค่าใช้จ่ายในการพัฒนาน้ บาดาลเพื่อความมั่นคงระดับชุมชน บ้านเขลางค์ทอง หมู่ที่ 12 ต บลบ่อแฮ้ว อ ภอเมืองล ปาง จังหวัดล ปาง	1	แห่ง	4,850,500	4,850,500	
		(2.4) ค่าใช้จ่ายในการพัฒนาน้ บาดาลเพื่อความมั่นคงระดับชุมชน บ้านทุ่งโป่ง หมู่ที่ 17 ต บลหนองปรือ อ ภอหนองปรือ จังหวัดกาญจนบุรี	1	แห่ง	4,850,500	4,850,500	
		(2.5) ค่าใช้จ่ายในการพัฒนาน้ บาดาลเพื่อความมั่นคงระดับชุมชน บ้านหนองปรือ หมู่ที่ 1 ต บลหนองปรือ อ ภอหนองปรือ จังหวัดกาญจนบุรี	1	แห่ง	4,850,500	4,850,500	
		(2.6) ค่าใช้จ่ายในการพัฒนาน้ บาดาลเพื่อความมั่นคงระดับชุมชน บ้านแหลมยาง หมู่ที่ 2 ต บลบ้านกล้วย อ ภอเมืองชัยนาท จังหวัดชัยนาท	1	แห่ง	4,850,500	4,850,500	
		(2.7) ค่าใช้จ่ายในการพัฒนาน้ บาดาลเพื่อความมั่นคงระดับชุมชน บ้านหนองกรวด หมู่ที่ 3 ต บลหัวหวาย อ ภอตาคลี จังหวัดนครสวรรค์	1	แห่ง	4,850,500	4,850,500	
		(2.8) ค่าใช้จ่ายในการพัฒนาน้ บาดาลเพื่อความมั่นคงระดับชุมชน บ้านโป่งสวรรค์ หมู่ที่ 12 ต บลนิคมเขาบ่อแก้ว อ ภอพยุหะคีรี จังหวัดนครสวรรค์	1	แห่ง	4,850,500	4,850,500	
		(2.9) ค่าใช้จ่ายในการพัฒนาน้ บาดาลเพื่อความมั่นคงระดับชุมชน บ้านบึงสัมพันธ์ หมู่ที่ 1 ต บลบึงกาสาม อ ภอหนองเสือ จังหวัดปทุมธานี	1	แห่ง	4,850,500	4,850,500	
		(2.10) ค่าใช้จ่ายในการพัฒนาน้ บาดาลเพื่อความมั่นคงระดับชุมชน บ้านหันสัง หมู่ที่ 6 ต บลหันสัง อ ภอบางปะหัน จังหวัดพระนครศรีอยุธยา	1	แห่ง	4,850,500	4,850,500	
		(2.11) ค่าใช้จ่ายในการพัฒนาน้ บาดาลเพื่อความมั่นคงระดับชุมชน บ้านดอนแค-ดงตาล หมู่ที่ 6 ต บลป่าสะแก อ ภอเดิมบางนางบวช จังหวัดสุพรรณบุรี	1	แห่ง	4,850,500	4,850,500	
		(2.12) ค่าใช้จ่ายในการพัฒนาน้ บาดาลเพื่อความมั่นคงระดับชุมชน บ้านพุข่อย หมู่ที่ 2 ต บลหนองมะค่าโมง อ ภอด่านช้าง จังหวัดสุพรรณบุรี	1	แห่ง	4,850,500	4,850,500	
		(2.13) ค่าใช้จ่ายในการพัฒนาน้ บาดาลเพื่อความมั่นคงระดับชุมชน บ้านหนองแก หมู่ที่ 16 ต บลด่านช้าง อ ภอด่านช้าง จังหวัดสุพรรณบุรี	1	แห่ง	4,850,500	4,850,500	
		(2.14) ค่าใช้จ่ายในการพัฒนาน้ บาดาลเพื่อความมั่นคงระดับชุมชน บ้านอบทม หมู่ที่ 6 ต บลยี่ล้น อ ภอวิเศษชัยชาญ จังหวัดอ่างทอง	1	แห่ง	4,850,500	4,850,500	
		(2.15) ค่าใช้จ่ายในการพัฒนาน้ บาดาลเพื่อความมั่นคงระดับชุมชน บ้านหนองผักกระเฉด หมู่ที่ 14 ต บลวังดาล อ ภอกบินทร์บุรี จังหวัดปราจีนบุรี	1	แห่ง	4,850,500	4,850,500	

แผนงาน	ประเภทงบ	รายการ	พ.ร.บ. 2566				สำนักรับผิดชอบ
			จำนวน	หน่วยนับ	ราคา/หน่วย	งบประมาณ	
		(2.16) ค่าใช้จ่ายในการพัฒนาน้ำบาดาลเพื่อความมั่นคงระดับชุมชน บ้านบุ่งคล้าใต้ หมู่ที่ 14 ตำบลบุ่งคล้า อำเภอหล่มสัก จังหวัดเพชรบูรณ์	1	แห่ง	4,850,500	4,850,500	
		(2.17) ค่าใช้จ่ายในการพัฒนาน้ำบาดาลเพื่อความมั่นคงระดับชุมชน บ้านคลองเหมืองไทย หมู่ที่ 12 ตำบลน้ำชุน อำเภอหล่มสัก จังหวัดเพชรบูรณ์	1	แห่ง	4,850,500	4,850,500	
		(2.18) ค่าใช้จ่ายในการพัฒนาน้ำบาดาลเพื่อความมั่นคงระดับชุมชน บ้านบ่อน้ำ หมู่ที่ 5 ตำบลหนองยายโต๊ะ อำเภอชัยบาดาล จังหวัดลพบุรี	1	แห่ง	4,850,500	4,850,500	
		(2.19) ค่าใช้จ่ายในการพัฒนาน้ำบาดาลเพื่อความมั่นคงระดับชุมชน บ้านเขาช่องลม หมู่ที่ 3 ตำบลลำสมพุง อำเภอมวกเหล็ก จังหวัดสระบุรี	1	แห่ง	4,850,500	4,850,500	
		(2.20) ค่าใช้จ่ายในการพัฒนาน้ำบาดาลเพื่อความมั่นคงระดับชุมชน บ้านโนนศรีสวัสดิ์ หมู่ที่7 ตำบลนาบอน อำเภอคำม่วง จังหวัดกาฬสินธุ์	1	แห่ง	4,850,500	4,850,500	
		(2.21) ค่าใช้จ่ายในการพัฒนาน้ำบาดาลเพื่อความมั่นคงระดับชุมชน บ้านหนองม่วง หมู่ที่ 7 ตำบลโนนหัน อำเภอชุมแพ จังหวัดขอนแก่น	1	แห่ง	4,850,500	4,850,500	
		(2.22) ค่าใช้จ่ายในการพัฒนาน้ำบาดาลเพื่อความมั่นคงระดับชุมชน บ้านนาโพธิ์ หมู่ที่ 1 ตำบลนาโพธิ์ อำเภอกุดรัง จังหวัดมหาสารคาม	1	แห่ง	4,850,500	4,850,500	
		(2.23) ค่าใช้จ่ายในการพัฒนาน้ำบาดาลเพื่อความมั่นคงระดับชุมชน บ้านแก้วเมธี หมู่ที่ 5 ตำบลนาด้วง อำเภอนาด้วง จังหวัดเลย	1	แห่ง	4,850,500	4,850,500	
		(2.24) ค่าใช้จ่ายในการพัฒนาน้ำบาดาลเพื่อความมั่นคงระดับชุมชน บ้านบุญทัน หมู่ที่ 9 ตำบลบุญทัน อำเภอสุวรรณคูหา จังหวัดหนองบัวลำภู	1	แห่ง	4,850,500	4,850,500	
		(2.25) ค่าใช้จ่ายในการพัฒนาน้ำบาดาลเพื่อความมั่นคงระดับชุมชน บ้านดอนดู่ หมู่ที่ 5 ตำบลบ้านเต่า อำเภอบ้านแท่น จังหวัดชัยภูมิ	1	แห่ง	4,850,500	4,850,500	
		(2.26) ค่าใช้จ่ายในการพัฒนาน้ำบาดาลเพื่อความมั่นคงระดับชุมชน บ้านท่าคร้อ หมู่ที่ 3 ตำบลหนองข่า อำเภอเกษตรสมบูรณ์ จังหวัดชัยภูมิ	1	แห่ง	4,850,500	4,850,500	
		(2.27) ค่าใช้จ่ายในการพัฒนาน้ำบาดาลเพื่อความมั่นคงระดับชุมชน บ้านสระผักโพด หมู่ที่ 2 ตำบลครบุรีใต้ อำเภอครบุรี จังหวัดนครราชสีมา	1	แห่ง	4,850,500	4,850,500	
		(2.28) ค่าใช้จ่ายในการพัฒนาน้ำบาดาลเพื่อความมั่นคงระดับชุมชน บ้านฉันเพล หมู่ที่ 5 ตำบลโคกม้า อำเภอประโคนชัย จังหวัดบุรีรัมย์	1	แห่ง	4,850,500	4,850,500	
		(2.29) ค่าใช้จ่ายในการพัฒนาน้ำบาดาลเพื่อความมั่นคงระดับชุมชน บ้านยาง หมู่ที่ 3 ตำบลตาอ็อง อำเภอเมืองสุรินทร์ จังหวัดสุรินทร์	1	แห่ง	4,850,500	4,850,500	
		(2.30) ค่าใช้จ่ายในการพัฒนาน้ำบาดาลเพื่อความมั่นคงระดับชุมชน บ้านนา หมู่ที่ 3 ตำบลคลองพน อำเภอคลองท่อม จังหวัดกระบี่	1	แห่ง	4,850,500	4,850,500	
		(2.31) ค่าใช้จ่ายในการพัฒนาน้ำบาดาลเพื่อความมั่นคงระดับชุมชน บ้านคลองชะมวง หมู่ที่ 8 ตำบลพรุดินนา อำเภอคลองท่อม จังหวัดกระบี่	1	แห่ง	4,850,500	4,850,500	
		(2.32) ค่าใช้จ่ายในการพัฒนาน้ำบาดาลเพื่อความมั่นคงระดับชุมชน บ้านคลองหมาก หมู่ที่ 3 ตำบลคลองขนาน อำเภอเหนือคลอง จังหวัดกระบี่	1	แห่ง	4,850,500	4,850,500	
		(2.33) ค่าใช้จ่ายในการพัฒนาน้ำบาดาลเพื่อความมั่นคงระดับชุมชน บ้านเขาข่า หมู่ที่ 11 ตำบลละแม อำเภอละแม จังหวัดชุมพร	1	แห่ง	4,850,500	4,850,500	
		(2.34) ค่าใช้จ่ายในการพัฒนาน้ำบาดาลเพื่อความมั่นคงระดับชุมชน บ้านหนองเนียน หมู่ที่ 11 ตำบลบางลึก อำเภอเมืองชุมพร จังหวัดชุมพร	1	แห่ง	4,850,500	4,850,500	
		(2.35) ค่าใช้จ่ายในการพัฒนาน้ำบาดาลเพื่อความมั่นคงระดับชุมชน บ้านทุ่งหลา หมู่ที่ 4 ตำบลควนธานี อำเภอกันตัง จังหวัดตรัง	1	แห่ง	4,850,500	4,850,500	
		(2.36) ค่าใช้จ่ายในการพัฒนาน้ำบาดาลเพื่อความมั่นคงระดับชุมชน บ้านกะลาเส หมู่ที่ 2 ตำบลกะลาเส อำเภอสิเกา จังหวัดตรัง	1	แห่ง	4,850,500	4,850,500	
		(2.37) ค่าใช้จ่ายในการพัฒนาน้ำบาดาลเพื่อความมั่นคงระดับชุมชน บ้านต้นขี้ใต้ หมู่ที่ 4 ตำบลทุ่งต่อ อำเภอห้วยยอด จังหวัดตรัง	1	แห่ง	4,850,500	4,850,500	
		(2.38) ค่าใช้จ่ายในการพัฒนาน้ำบาดาลเพื่อความมั่นคงระดับชุมชน บ้านทุ่งปอนด์ หมู่ที่ 1 ตำบลหลักช้าง อำเภอช้างกลาง จังหวัดนครศรีธรรมราช	1	แห่ง	4,850,500	4,850,500	
		(2.39) ค่าใช้จ่ายในการพัฒนาน้ำบาดาลเพื่อความมั่นคงระดับชุมชน บ้านกรุงหยันใต้ หมู่ที่ 3 ตำบลกรุงหยัน อำเภอทุ่งใหญ่ จังหวัดนครศรีธรรมราช	1	แห่ง	4,850,500	4,850,500	
		(2.40) ค่าใช้จ่ายในการพัฒนาน้ำบาดาลเพื่อความมั่นคงระดับชุมชน บ้านบางทองคำ หมู่ที่ 9 ตำบลบ้านเนิน อำเภอเชียรใหญ่ จังหวัดนครศรีธรรมราช	1	แห่ง	4,850,500	4,850,500	
		(2.41) ค่าใช้จ่ายในการพัฒนาน้ำบาดาลเพื่อความมั่นคงระดับชุมชน บ้านพรุเตียว หมู่ที่ 7 ตำบลบางนายสี อำเภอตะกั่วป่า จังหวัดพังงา	1	แห่ง	4,850,500	4,850,500	
		(2.42) ค่าใช้จ่ายในการพัฒนาน้ำบาดาลเพื่อความมั่นคงระดับชุมชน บ้านป่าคลอก หมู่ที่ 2 ตำบลป่าคลอก อำเภอถลาง จังหวัดภูเก็ต	1	แห่ง	4,850,500	4,850,500	
		(2.43) ค่าใช้จ่ายในการพัฒนาน้ำบาดาลเพื่อความมั่นคงระดับชุมชน บ้านบางกล้วยนอก หมู่ที่ 3 ตำบลนาคา อำเภอสุขสำราญ จังหวัดระนอง	1	แห่ง	4,850,500	4,850,500	

แผนงาน	ประเภทงบ	รายการ	พ.ร.บ. 2566				สำนักรับผิดชอบ
			จำนวน	หน่วยนับ	ราคา/หน่วย	งบประมาณ	
		(2.44) ค่าใช้จ่ายในการพัฒนาน้ำบาดาลเพื่อความมั่นคงระดับชุมชน บ้านนาลึก หมู่ที่ 2 ตำบลท่าชี อำเภอบ้านนาสาร จังหวัดสุราษฎร์ธานี	1	แห่ง	4,850,500	4,850,500	
		(2.45) ค่าใช้จ่ายในการพัฒนาน้ำบาดาลเพื่อความมั่นคงระดับชุมชน บ้านธารอารี หมู่ที่ 8 ตำบลบ้านนา อำเภอบ้านนาเดิม จังหวัดสุราษฎร์ธานี	1	แห่ง	4,850,500	4,850,500	
		(2.46) ค่าใช้จ่ายในการพัฒนาน้ำบาดาลเพื่อความมั่นคงระดับชุมชน บ้านสหกรณ์ หมู่ที่ 3 ตำบลทรงธรรม อำเภอเมืองกำแพงเพชร จังหวัดกำแพงเพชร	1	แห่ง	4,850,500	4,850,500	
		(2.47) ค่าใช้จ่ายในการพัฒนาน้ำบาดาลเพื่อความมั่นคงระดับชุมชน บ้านป่ายางเหนือ หมู่ที่ 2 ตำบลย่านรี อำเภอสามเงา จังหวัดตาก	1	แห่ง	4,850,500	4,850,500	
		(2.48) ค่าใช้จ่ายในการพัฒนาน้ำบาดาลเพื่อความมั่นคงระดับชุมชน บ้านสระประทุม หมู่ที่ 6 ตำบลไผ่รอบ อำเภอโพธิ์ประทับช้าง จังหวัดพิจิตร	1	แห่ง	4,850,500	4,850,500	
		(2.49) ค่าใช้จ่ายในการพัฒนาน้ำบาดาลเพื่อความมั่นคงระดับชุมชน บ้านแม่รากใต้ หมู่ที่ 1 ตำบลบ้านตึก อำเภอศรีสัชนาลัย จังหวัดสุโขทัย	1	แห่ง	4,850,500	4,850,500	
		(2.50) ค่าใช้จ่ายในการพัฒนาน้ำบาดาลเพื่อความมั่นคงระดับชุมชน บ้านหนองแหน หมู่ที่ 1 ตำบลวัดเกาะ อำเภอศรีสำโรง จังหวัดสุโขทัย	1	แห่ง	4,850,500	4,850,500	
		(2.51) ค่าใช้จ่ายในการพัฒนาน้ำบาดาลเพื่อความมั่นคงระดับชุมชน บ้านพระแท่น หมู่ที่ 6 ตำบลทุ่งยั้ง อำเภอลับแล จังหวัดอุตรดิตถ์	1	แห่ง	4,850,500	4,850,500	
		(2.52) ค่าใช้จ่ายในการพัฒนาน้ำบาดาลเพื่อความมั่นคงระดับชุมชน บ้านเกาะมะขาม หมู่ที่ 4 ตำบลพะเนียด อำเภอนครชัยศรี จังหวัดนครปฐม	1	แห่ง	4,850,500	4,850,500	
		(2.53) ค่าใช้จ่ายในการพัฒนาน้ำบาดาลเพื่อความมั่นคงระดับชุมชน บ้านหนองตาเมือง หมู่ที่ 6 ตำบลธงชัย อำเภอบางสะพาน จังหวัดประจวบคีรีขันธ์	1	แห่ง	4,850,500	4,850,500	
		(2.54) ค่าใช้จ่ายในการพัฒนาน้ำบาดาลเพื่อความมั่นคงระดับชุมชน บ้านแม่เบื้อ หมู่ที่ 7 ตำบลท่าแลง อำเภอท่ายาง จังหวัดเพชรบุรี	1	แห่ง	4,850,500	4,850,500	
		(2.55) ค่าใช้จ่ายในการพัฒนาน้ำบาดาลเพื่อความมั่นคงระดับชุมชน บ้านรางม่วง หมู่ที่ 8 ตำบลจอมบึง อำเภอจอมบึง จังหวัดราชบุรี	1	แห่ง	4,850,500	4,850,500	
		(2.56) ค่าใช้จ่ายในการพัฒนาน้ำบาดาลเพื่อความมั่นคงระดับชุมชน บ้านลาดใหญ่ หมู่ที่ 5 ตำบลลาดใหญ่ อำเภอเมืองสมุทรสงคราม จังหวัดสมุทรสงคราม	1	แห่ง	4,850,500	4,850,500	
		(2.57) ค่าใช้จ่ายในการพัฒนาน้ำบาดาลเพื่อความมั่นคงระดับชุมชน บ้านหนองคล้า หมู่ที่ 3 ตำบลทุ่งเบญจา อำเภอท่าใหม่ จังหวัดจันทบุรี	1	แห่ง	4,850,500	4,850,500	
		(2.58) ค่าใช้จ่ายในการพัฒนาน้ำบาดาลเพื่อความมั่นคงระดับชุมชน บ้านลำชะล่า หมู่ที่ 14 ตำบลดอนฉิมพลี อำเภอบางน้ำเปรี้ยว จังหวัดฉะเชิงเทรา	1	แห่ง	4,850,500	4,850,500	
		(2.59) ค่าใช้จ่ายในการพัฒนาน้ำบาดาลเพื่อความมั่นคงระดับชุมชน บ้านโรงสี หมู่ที่ 6 ตำบลนาจอมเทียน อำเภอสัตหีบ จังหวัดชลบุรี	1	แห่ง	4,850,500	4,850,500	
		(2.60) ค่าใช้จ่ายในการพัฒนาน้ำบาดาลเพื่อความมั่นคงระดับชุมชน บ้านเนินยาง หมู่ที่ 4 ตำบลห้วยแร้ง อำเภอเมืองตราด จังหวัดตราด	1	แห่ง	4,850,500	4,850,500	
		(2.61) ค่าใช้จ่ายในการพัฒนาน้ำบาดาลเพื่อความมั่นคงระดับชุมชน บ้านเขาคลอก หมู่ที่ 6 ตำบลสำนักท้อน อำเภอบ้านฉาง จังหวัดระยอง	1	แห่ง	4,850,500	4,850,500	
		(2.62) ค่าใช้จ่ายในการพัฒนาน้ำบาดาลเพื่อความมั่นคงระดับชุมชน บ้านเขาช่องแคบ หมู่ที่ 12 ตำบลคลองหาด อำเภอคลองหาด จังหวัดสระแก้ว	1	แห่ง	4,850,500	4,850,500	
		(2.63) ค่าใช้จ่ายในการพัฒนาน้ำบาดาลเพื่อความมั่นคงระดับชุมชน บ้านทรัพย์นิยม หมู่ที่ 2 ตำบลวังน้ำเย็น อำเภอวังน้ำเย็น จังหวัดสระแก้ว	1	แห่ง	4,850,500	4,850,500	
		(2.64) ค่าใช้จ่ายในการพัฒนาน้ำบาดาลเพื่อความมั่นคงระดับชุมชน บ้านหนองสะโน หมู่ที่ 7 ตำบลโพนสวรรค์ อำเภอโพนสวรรค์ จังหวัดนครพนม	1	แห่ง	4,850,500	4,850,500	
		(2.65) ค่าใช้จ่ายในการพัฒนาน้ำบาดาลเพื่อความมั่นคงระดับชุมชน บ้านนาโพธิ์ หมู่ที่ 17 ตำบลบ้านผึ้ง อำเภอเมืองนครพนม จังหวัดนครพนม	1	แห่ง	4,850,500	4,850,500	
		(2.66) ค่าใช้จ่ายในการพัฒนาน้ำบาดาลเพื่อความมั่นคงระดับชุมชน บ้านโพธิ์เงิน หมู่ที่ 9 ตำบลคอนสวรรค์ อำเภอวานรนิวาส จังหวัดสกลนคร	1	แห่ง	4,850,500	4,850,500	
		(2.67) ค่าใช้จ่ายในการพัฒนาน้ำบาดาลเพื่อความมั่นคงระดับชุมชน บ้านดงเหล่า หมู่ที่ 8 ตำบลโพนทอง อำเภอโพธิ์ตาก จังหวัดหนองคาย	1	แห่ง	4,850,500	4,850,500	
		(2.68) ค่าใช้จ่ายในการพัฒนาน้ำบาดาลเพื่อความมั่นคงระดับชุมชน บ้านโนนทอง หมู่ที่ 7 ตำบลเชียงเพ็ง อำเภอกุดจับ จังหวัดอุดรธานี	1	แห่ง	4,850,500	4,850,500	
		(2.69) ค่าใช้จ่ายในการพัฒนาน้ำบาดาลเพื่อความมั่นคงระดับชุมชน บ้านคำ หมู่ที่ 2 ตำบลคำเลาะ อำเภอไชยวาน จังหวัดอุดรธานี	1	แห่ง	4,850,500	4,850,500	
		(2.70) ค่าใช้จ่ายในการพัฒนาน้ำบาดาลเพื่อความมั่นคงระดับชุมชน บ้านนาคำแก้ว หมู่ที่ 13 ตำบลนาข่า อำเภอเมืองอุดรธานี จังหวัดอุดรธานี	1	แห่ง	4,850,500	4,850,500	
		(2.71) ค่าใช้จ่ายในการพัฒนาน้ำบาดาลเพื่อความมั่นคงระดับชุมชน บ้านแดง หมู่ที่ 11 ตำบลบ้านแดง อำเภอพิบูลย์รักษ์ จังหวัดอุดรธานี	1	แห่ง	4,850,500	4,850,500	

แผนงาน	ประเภทงบ	รายการ	พ.ร.บ. 2566				สำนักรับผิดชอบ
			จำนวน	หน่วยนับ	ราคา/หน่วย	งบประมาณ	
		(2.72) ค่าใช้จ่ายในการพัฒนาน้ำบาดาลเพื่อความมั่นคงระดับชุมชน บ้านหนองบัว หมู่ที่ 5 ตำบลช้างเผือก อำเภอสุวรรณภูมิ จังหวัดร้อยเอ็ด	1	แห่ง	4,850,500	4,850,500	
		(2.73) ค่าใช้จ่ายในการพัฒนาน้ำบาดาลเพื่อความมั่นคงระดับชุมชน บ้านชำ หมู่ที่ 1 ตำบลชำ อำเภอกันทรลักษ์ จังหวัดศรีสะเกษ	1	แห่ง	4,850,500	4,850,500	
		(2.74) ค่าใช้จ่ายในการพัฒนาน้ำบาดาลเพื่อความมั่นคงระดับชุมชน บ้านไร่ใต้ หมู่ที่ 4 ตำบลไร่ใต้ อำเภอพิบูลมังสาหาร จังหวัดอุบลราชธานี	1	แห่ง	4,850,500	4,850,500	
		(2.75) ค่าใช้จ่ายในการพัฒนาน้ำบาดาลเพื่อความมั่นคงระดับชุมชน บ้านสุไหงบาลา หมู่ที่ 5 ตำบลมะนังตายอ อำเภอเมืองนราธิวาส จังหวัดนราธิวาส	1	แห่ง	4,850,500	4,850,500	
		(2.76) ค่าใช้จ่ายในการพัฒนาน้ำบาดาลเพื่อความมั่นคงระดับชุมชน บ้านบาโย หมู่ที่ 8 ตำบลบาโงสะโต อำเภอระแงะ จังหวัดนราธิวาส	1	แห่ง	4,850,500	4,850,500	
		(2.77) ค่าใช้จ่ายในการพัฒนาน้ำบาดาลเพื่อความมั่นคงระดับชุมชน บ้านโคกโพธิ์ หมู่ที่ 7 ตำบลโคกโพธิ์ อำเภอโคกโพธิ์ จังหวัดปัตตานี	1	แห่ง	4,850,500	4,850,500	
		(2.78) ค่าใช้จ่ายในการพัฒนาน้ำบาดาลเพื่อความมั่นคงระดับชุมชน บ้านยางแดง หมู่ที่ 4 ตำบลนาประดู่ อำเภอโคกโพธิ์ จังหวัดปัตตานี	1	แห่ง	4,850,500	4,850,500	
		(2.79) ค่าใช้จ่ายในการพัฒนาน้ำบาดาลเพื่อความมั่นคงระดับชุมชน บ้านพังกิ่ง หมู่ที่ 2 ตำบลสมหวัง อำเภอกงหรา จังหวัดพัทลุง	1	แห่ง	4,850,500	4,850,500	
		(2.80) ค่าใช้จ่ายในการพัฒนาน้ำบาดาลเพื่อความมั่นคงระดับชุมชน บ้านหวังตก หมู่ที่ 3 ตำบลสมหวัง อำเภอกงหรา จังหวัดพัทลุง	1	แห่ง	4,850,500	4,850,500	
		(2.81) ค่าใช้จ่ายในการพัฒนาน้ำบาดาลเพื่อความมั่นคงระดับชุมชน บ้านจำปูน หมู่ที่ 6 ตำบลท่าธง อำเภอรามัน จังหวัดยะลา	1	แห่ง	4,850,500	4,850,500	
		(2.82) ค่าใช้จ่ายในการพัฒนาน้ำบาดาลเพื่อความมั่นคงระดับชุมชน บ้านกระอาน หมู่ที่ 4 ตำบลท่าม่วง อำเภอเทพา จังหวัดสงขลา	1	แห่ง	4,850,500	4,850,500	
		(1.83) ค่าใช้จ่ายในการพัฒนาน้ำบาดาลเพื่อความมั่นคงระดับชุมชน บ้านควนหรัน หมู่ที่ 10 ตำบลท่าม่วง อำเภอเทพา จังหวัดสงขลา	1	แห่ง	4,850,500	4,850,500	
		(1.84) ค่าใช้จ่ายในการพัฒนาน้ำบาดาลเพื่อความมั่นคงระดับชุมชน บ้านกาลูบี หมู่ที่ 6 ตำบลบ้านควน อำเภอเมืองสตูล จังหวัดสตูล	1	แห่ง	4,850,500	4,850,500	
		(1.85) ค่าใช้จ่ายในการพัฒนาน้ำบาดาลเพื่อความมั่นคงระดับชุมชน บ้านผัง 20 หมู่ที่ 8 ตำบลนิคมพัฒนา อำเภอมะนัง จังหวัดสตูล	1	แห่ง	4,850,500	4,850,500	
		3. โครงการจัดหาแหล่งน้ำบาดาลระยะไกลเพื่อแก้ปัญหาในพื้นที่แล้งซ้ำซากหรือน้ำเค็ม	**21**	**แห่ง**		**280,347,400**	**สพบ.**
		(3.1) ค่าใช้จ่ายในการจัดหาแหล่งน้ำบาดาลระยะไกลเพื่อแก้ปัญหาในพื้นที่ขาดแคลนน้ำหรือน้ำเค็ม รูปแบบที่ 1 บ้านสระลงเรือ หมู่ที่ 1 ตำบลสระลงเรือ อำเภอห้วยกระเจา จังหวัดกาญจนบุรี	1	แห่ง	12,343,600	12,343,600	
		(3.2) ค่าใช้จ่ายในการจัดหาแหล่งน้ำบาดาลระยะไกลเพื่อแก้ปัญหาในพื้นที่ขาดแคลนน้ำหรือน้ำเค็ม รูปแบบที่ 1 บ้านย่าสร้อย หมู่ที่ 8 ตำบลธรรมามูล อำเภอเมืองชัยนาท จังหวัดชัยนาท	1	แห่ง	12,343,600	12,343,600	
		(3.3) ค่าใช้จ่ายในการจัดหาแหล่งน้ำบาดาลระยะไกลเพื่อแก้ปัญหาในพื้นที่ขาดแคลนน้ำหรือน้ำเค็ม รูปแบบที่ 1 บ้านหนองหิน หมู่ที่ 6 ตำบลหนองบ่มกล้วย อำเภอบ้านไร่ จังหวัดอุทัยธานี	1	แห่ง	12,343,600	12,343,600	
		(3.4) ค่าใช้จ่ายในการจัดหาแหล่งน้ำบาดาลระยะไกลเพื่อแก้ปัญหาในพื้นที่ขาดแคลนน้ำหรือน้ำเค็ม รูปแบบที่ 1 บ้านสะแกราบ หมู่ที่ 9 ตำบลสะแกราบ อำเภอโคกสำโรง จังหวัดลพบุรี	1	แห่ง	12,343,600	12,343,600	
		(3.5) คค่าใช้จ่ายในการจัดหาแหล่งน้ำบาดาลระยะไกลเพื่อแก้ปัญหาในพื้นที่ขาดแคลนน้ำหรือน้ำเค็ม รูปแบบที่ 1 บ้านคีรีวัน หมู่ที่ 1 ตำบลศรีนาวา อำเภอเมืองนครนายก จังหวัดนครนายก	1	แห่ง	12,343,600	12,343,600	
		(3.6) ค่าใช้จ่ายในการจัดหาแหล่งน้ำบาดาลระยะไกลเพื่อแก้ปัญหาในพื้นที่ขาดแคลนน้ำหรือน้ำเค็ม รูปแบบที่ 1 บ้านแหลมลิง หมู่ที่ 6 ตำบลบางกระเบา อำเภอบ้านสร้าง จังหวัดปราจีนบุรี	1	แห่ง	12,343,600	12,343,600	
		(3.7) ค่าใช้จ่ายในการจัดหาแหล่งน้ำบาดาลระยะไกลเพื่อแก้ปัญหาในพื้นที่ขาดแคลนน้ำหรือน้ำเค็ม รูปแบบที่ 1 บ้านจานใต้ หมู่ที่ 11 ตำบลเสือเฒ่า อำเภอเชียงยืน จังหวัดมหาสารคาม	1	แห่ง	12,343,600	12,343,600	
		(3.8) ค่าใช้จ่ายในการจัดหาแหล่งน้ำบาดาลระยะไกลเพื่อแก้ปัญหาในพื้นที่ขาดแคลนน้ำหรือน้ำเค็ม รูปแบบที่ 1 บ้านสองคร หมู่ที่ 4 ตำบลหนองตะไก้ อำเภอสูงเนิน จังหวัดนครราชสีมา	1	แห่ง	12,343,600	12,343,600	

แผนงาน	ประเภทงบ	รายการ	พ.ร.บ. 2566				สำนักรับผิดชอบ
			จำนวน	หน่วยนับ	ราคา/หน่วย	งบประมาณ	
		(3.9) ค่าใช้จ่ายในการจัดหาแหล่งน้ บาดาลระยะไกลเพื่อแก้ปัญหาในพื้นที่ขาดแคลนน้ หรือน้ เค็ม รูปแบบที่ 1 บ้านบัวพักเกวียน หมู่ที่ 1 ต บลกวางโจน อ เภอภูเขียว จังหวัดชัยภูมิ	1	แห่ง	12,343,600	12,343,600	
		(3.10) ค่าใช้จ่ายในการจัดหาแหล่งน้ บาดาลระยะไกลเพื่อแก้ปัญหาในพื้นที่ขาดแคลนน้ หรือน้ เค็ม รูปแบบที่ 1 บ้านหนองตะขบ หมู่ที่ 4 ต บลโคกตูม อ เภอประโคนชัย จังหวัดบุรีรัมย์	1	แห่ง	12,343,600	12,343,600	
		(3.11) ค่าใช้จ่ายในการจัดหาแหล่งน้ บาดาลระยะไกลเพื่อแก้ปัญหาในพื้นที่ขาดแคลนน้ หรือน้ เค็ม รูปแบบที่ 1 นชุมชนเมืองใหม่ หมู่ที่ 2 ต บลกะลาเส อ เภอสิเกา จังหวัดตรัง	1	แห่ง	12,343,600	12,343,600	
		(3.12) ค่าใช้จ่ายในการจัดหาแหล่งน้ บาดาลระยะไกลเพื่อแก้ปัญหาในพื้นที่ขาดแคลนน้ หรือน้ เค็ม รูปแบบที่ 1 บ้านใหม่เริงกระพง หมู่ที่ 13 ต บลหินดาต อ เภอปางศิลาทอง จังหวัดก แพงเพชร	1	แห่ง	12,343,600	12,343,600	
		(3.13) ค่าใช้จ่ายในการจัดหาแหล่งน้ บาดาลระยะไกลเพื่อแก้ปัญหาในพื้นที่ขาดแคลนน้ หรือน้ เค็ม รูปแบบที่ 1 บ้านสงกระสา หมู่ที่ 1 ต บลทุ่งยางเมือง อ เภอคีรีมาศ จังหวัดสุโขทัย	1	แห่ง	12,343,600	12,343,600	
		(3.14) ค่าใช้จ่ายในการจัดหาแหล่งน้ บาดาลระยะไกลเพื่อแก้ปัญหาในพื้นที่ขาดแคลนน้ หรือน้ เค็ม รูปแบบที่ 1 บ้านทุ่งยั้งใต้ หมู่ที่ 3 ต บลทุ่งยั้ง อ เภอลับแล จังหวัดอุตรดิตถ์	1	แห่ง	12,343,600	12,343,600	
		(3.15) ค่าใช้จ่ายในการจัดหาแหล่งน้ บาดาลระยะไกลเพื่อแก้ปัญหาในพื้นที่ขาดแคลนน้ หรือน้ เค็ม รูปแบบที่ 1 บ้านไร่ใน หมู่ที่ 1 ต บลแสงอรุณ อ เภอทับสะแก จังหวัดประจวบคีรีขันธ์	1	แห่ง	12,343,600	12,343,600	
		(3.16) ค่าใช้จ่ายในการจัดหาแหล่งน้ บาดาลระยะไกลเพื่อแก้ปัญหาในพื้นที่ขาดแคลนน้ หรือน้ เค็ม รูปแบบที่ 1 บ้านคลองใหญ่พัฒนา หมู่ที่ 9 ต บลคลองไก่เถื่อน อ เภอคลองหาด จังหวัดสระแก้ว	1	แห่ง	12,343,600	12,343,600	
		(3.17) ค่าใช้จ่ายในการจัดหาแหล่งน้ บาดาลระยะไกลเพื่อแก้ปัญหาในพื้นที่ขาดแคลนน้ หรือน้ เค็ม รูปแบบที่ 1 บ้านเวินพระบาท หมู่ที่ 1 ต บลเวินพระบาท อ เภอท่าอุเทน จังหวัดนครพนม	1	แห่ง	12,343,600	12,343,600	
		(3.18) ค่าใช้จ่ายในการจัดหาแหล่งน้ บาดาลระยะไกลเพื่อแก้ปัญหาในพื้นที่ขาดแคลนน้ หรือน้ เค็ม รูปแบบที่ 1 บ้านนาสมบูรณ์ หมู่ที่ 10 ต บลป่าไร่ อ เภอดอนตาล จังหวัดมุกดาหาร	1	แห่ง	12,343,600	12,343,600	
		(3.19) ค่าใช้จ่ายในการจัดหาแหล่งน้ บาดาลระยะไกลเพื่อแก้ปัญหาในพื้นที่ขาดแคลนน้ หรือน้ เค็ม รูปแบบที่ 1 บ้านโนนสง่า หมู่ที่ 7 ต บลพานพร้าว อ เภอศรีเชียงใหม่ จังหวัดหนองคาย	1	แห่ง	12,343,600	12,343,600	
		(3.20) ค่าใช้จ่ายในการจัดหาแหล่งน้ บาดาลระยะไกลเพื่อแก้ปัญหาในพื้นที่ขาดแคลนน้ หรือน้ เค็ม รูปแบบที่ 1 บ้านเขาพังอิฐ หมู่ที่ 5 ต บลแพรกหา อ เภอควนขนุน จังหวัดพัทลุง	1	แห่ง	12,343,600	12,343,600	
		(3.21) ค่าใช้จ่ายในการจัดหาแหล่งน้ บาดาลระยะไกลเพื่อแก้ปัญหาในพื้นที่ขาดแคลนน้ หรือน้ เค็ม รูปแบบที่ 2 บ้านศรีสุข หมู่ที่ 7 ต บลบ้านพร้าว อ เภอเมืองหนองบัว ภู จังหวัดหนองบัว ภู	1	แห่ง	33,475,400	33,475,400	
	งบรายจ่ายอื่น					**134,272,900**	
	***เบิกในลักษณะงบลงทุน (ค่าที่ดิน/สิ่งก่อสร้าง)	**1. โครงการระบบติดตามเฝ้าระวังระดับน้ำบาดาลและคุณภาพน้ำบาดาลทั่วประเทศ**	**13**	**สถานี**		**30,243,900**	**สอฟ.**
		ค่าใช้จ่ายในการจัดทาระบบติดตามเฝ้าระวังระดับน้ บาดาลและคุณภาพน้ บาดาลทั่วประเทศ	13	สถานี		30,243,900	
	***เบิกในลักษณะงบลงทุน (ค่าที่ดิน/สิ่งก่อสร้าง)	**2. โครงการเติมน้ำใต้ดินระดับตื้น**	**440**	**แห่ง**		**50,676,000**	**สอฟ.**
		ค่าใช้จ่ายในการเติมน้ ใต้ดินระดับตื้น	440	แห่ง		50,676,000	
	*****เบิกในลักษณะงบลงทุน (ค่าที่ดิน/สิ่งก่อสร้าง)**	**3. โครงการสำรวจและประเมินศักยภาพน้ำบาดาลเพื่อพัฒนาเป็นแหล่งน้ำต้นทุนขนาดใหญ่**	**11**	**พื้นที่**		**31,084,000**	**สสป.**
		ค่าใช้จ่ายในการส รวจและประเมินศักยภาพน้ บาดาลเพื่อพัฒนาเป็นแหล่งน้ ต้นทุนขนาดใหญ่	11	พื้นที่		31,084,000	
	***เบิกในลักษณะงบลงทุน (ค่าที่ดิน/	**4. โครงการเฝ้าระวังคุณภาพน้ำบาดาลในพื้นที่ทิ้งขยะ**	**23**	**พื้นที่**		**22,269,000**	**สอฟ.**
		ค่าใช้จ่ายในการเฝ้าระวังคุณภาพน้ บาดาลในพื้นที่ทิ้งขยะ	23	พื้นที่		22,269,000	

แผนงาน	ประเภทงบ	รายการ	พ.ร.บ. 2566				สำนักรับผิดชอบ
			จำนวน	หน่วยนับ	ราคา/หน่วย	งบประมาณ	
4. แผนงาน : ยุทธศาสตร์เพื่อสนับสนุนด้านการสร้างการเติบโตบนคุณภาพชีวิตที่เป็นมิตรต่อสิ่งแวดล้อม						**668,671,000**	
	งบลงทุน					**531,603,300**	
	งบลงทุน	**1. โครงการเพิ่มศักยภาพการบริหารจัดการทรัพยากรน้ำบาดาล**				**531,603,300**	
	งบลงทุน	**1.1 ค่าครุภัณฑ์**	**62**			**531,603,300**	
		1.1.1 ครุภัณฑ์สำรวจ	**62**			**531,603,300**	
		(1) ชุดเจาะสำรวจและพัฒนาแหล่งน้ำบาดาลระดับลึก 500 เมตร พร้อมอุปกรณ์ สำนักทรัพยากรน้ำบาดาล เขต 4 จังหวัดขอนแก่น ตำบลศิลา อำเภอเมืองขอนแก่น จังหวัดขอนแก่น	1	ชุด	89,500,000	89,500,000	สพบ.
		(2) ชุดเจาะสำรวจและพัฒนาแหล่งน้ำบาดาลระดับลึก 500 เมตร พร้อมอุปกรณ์ สำนักทรัพยากรน้ำบาดาล เขต 10 จังหวัดอุดรธานี ตำบลหนองนาคำ อำเภอเมืองอุดรธานี จังหวัดอุดรธานี	1	ชุด	89,500,000	89,500,000	สพบ.
		(3) ชุดเจาะสำรวจและพัฒนาแหล่งน้ำบาดาลระดับลึก 650 เมตร พร้อมอุปกรณ์ สำนักทรัพยากรน้ำบาดาล เขต 8 จังหวัดราชบุรี ตำบลหินกอง อำเภอเมืองราชบุรี จังหวัดราชบุรี	1	ชุด	125,000,000	125,000,000	สพบ.
		(4) เครื่องอัดอากาศสำหรับการเจาะน้ำบาดาล สำนักทรัพยากรน้ำบาดาล เขต 1 จังหวัดลำปาง ตำบลศาลา อำเภอเกาะคา จังหวัดลำปาง	1	ชุด	16,500,000	16,500,000	สพบ.
		(5) เครื่องอัดอากาศสำหรับการเจาะน้ำบาดาล สำนักทรัพยากรน้ำบาดาล เขต 2 จังหวัดสุพรรณบุรี ตำบลโคกโคเฒ่า อำเภอเมืองสุพรรณบุรี จังหวัดสุพรรณบุรี	1	ชุด	16,500,000	16,500,000	สพบ.
		(6) เครื่องอัดอากาศสำหรับการเจาะน้ำบาดาล สำนักทรัพยากรน้ำบาดาล เขต 3 จังหวัดสระบุรี ตำบลโคกแย้ อำเภอหนองแค จังหวัดสระบุรี	1	ชุด	16,500,000	16,500,000	สพบ.
		(7) เครื่องอัดอากาศสำหรับการเจาะน้ำบาดาล สำนักทรัพยากรน้ำบาดาล เขต 4 จังหวัดขอนแก่น ตำบลศิลา อำเภอเมืองขอนแก่น จังหวัดขอนแก่น	1	ชุด	16,500,000	16,500,000	สพบ.
		(8) เครื่องอัดอากาศสำหรับการเจาะน้ำบาดาล สำนักทรัพยากรน้ำบาดาล เขต 7 จังหวัดกำแพงเพชร ตำบลทรงธรรม อำเภอเมืองกำแพงเพชร จังหวัดกำแพงเพชร	1	ชุด	16,500,000	16,500,000	สพบ.
		(9) เครื่องอัดอากาศสำหรับการเจาะน้ำบาดาล สำนักทรัพยากรน้ำบาดาล เขต 8 จังหวัดราชบุรี ตำบลหินกอง อำเภอเมืองราชบุรี จังหวัดราชบุรี	1	ชุด	16,500,000	16,500,000	สพบ.
		(10) เครื่องอัดอากาศสำหรับการเจาะน้ำบาดาล สำนักทรัพยากรน้ำบาดาล เขต 11 จังหวัดอุบลราชธานี ตำบลกระโสบ อำเภอเมืองอุบลราชธานี จังหวัดอุบลราชธานี	1	ชุด	16,500,000	16,500,000	สพบ.
		(11) เครื่องหยั่งธรณีหลุมเจาะความลึก 600 เมตรพร้อมติดตั้งบนยานพาหนะ กรมทรัพยากรน้ำบาดาล แขวงลาดยาว เขตจตุจักร กรุงเทพมหานคร	2	ชุด	4,700,000	9,400,000	สสป.
		(12) ชุดสูบทดสอบปริมาณน้ำแบบเทอร์ไบน์ พร้อมติดตั้งบนยานพาหนะ กรมทรัพยากรน้ำบาดาล แขวงลาดยาว เขตจตุจักร กรุงเทพมหานคร	1	ชุด	18,900,000	18,900,000	สสป.
		(13) ชุดสูบทดสอบปริมาณน้ำแบบเทอร์ไบน์ พร้อมติดตั้งบนยานพาหนะ สำนักทรัพยากรน้ำบาดาล เขต 3 จังหวัดสระบุรี ตำบลโคกแย้ อำเภอหนองแค จังหวัดสระบุรี	1	ชุด	18,900,000	18,900,000	สสป.
		(14) ชุดสูบทดสอบปริมาณน้ำแบบเทอร์ไบน์ พร้อมติดตั้งบนยานพาหนะ สำนักทรัพยากรน้ำบาดาล เขต 6 จังหวัดตรัง ตำบลบ้านควน อำเภอเมืองตรัง จังหวัดตรัง	1	ชุด	18,900,000	18,900,000	สสป.
		(15) ชุดสูบทดสอบปริมาณน้ำแบบเทอร์ไบน์ พร้อมติดตั้งบนยานพาหนะ สำนักทรัพยากรน้ำบาดาล เขต 7 จังหวัดกำแพงเพชร ตำบลทรงธรรม อำเภอเมืองกำแพงเพชร จังหวัดกำแพงเพชร	1	ชุด	18,900,000	18,900,000	สสป.
		(16) ชุดสูบทดสอบปริมาณน้ำแบบเทอร์ไบน์ พร้อมติดตั้งบนยานพาหนะ สำนักทรัพยากรน้ำบาดาล เขต 9 จังหวัดระยอง ตำบลวังหว้า อำเภอแกลง จังหวัดระยอง	1	ชุด	18,900,000	18,900,000	สสป.
		(17) เครื่องมือวัดคุณสมบัติทางกายภาพและเคมีของน้ำบาดาล (แบบปากกา) กรมทรัพยากรน้ำบาดาล แขวงลาดยาว เขตจตุจักร กรุงเทพมหานคร	12	เครื่อง	6,400	76,800	สสป.
		(18) วิทยุสื่อสาร กรมทรัพยากรน้ำบาดาล แขวงลาดยาว เขตจตุจักร กรุงเทพมหานคร	13	เครื่อง	7,500	97,500	สสป.
		(19) เครื่องหาพิกัดด้วยสัญญาณดาวเทียม (GPS) กรมทรัพยากรน้ำบาดาล แขวงลาดยาว เขตจตุจักร กรุงเทพมหานคร	9	เครื่อง	15,000	135,000	สสป.
		(20) ชุดสูบเก็บตัวอย่างพร้อมอุปกรณ์ (Pump low flow and Flow through cell) ติดตั้งบนยานพาหนะ กรมทรัพยากรน้ำบาดาล แขวงลาดยาว เขตจตุจักร กรุงเทพมหานคร	2	ชุด	3,722,000	7,444,000	สอฟ.
		(21) เครื่องมือตรวจวัดระดับน้ำบาดาลด้วยไฟฟ้า (Electric tape) กรมทรัพยากรน้ำบาดาล แขวงลาดยาว เขตจตุจักร กรุงเทพมหานคร	9	เครื่อง	50,000	450,000	สอฟ.

แผนงาน	ประเภทงบ	รายการ	พ.ร.บ. 2566				สำนักรับผิดชอบ
			จำนวน	หน่วยนับ	ราคา/หน่วย	งบประมาณ	
	งบรายจ่ายอื่น					137,067,700	
	***เบิกในลักษณะงบลงทุน (ค่าที่ดิน/สิ่งก่อสร้าง)	**2. โครงการพัฒนาแหล่งน้ำบาดาลส่งเสริมการดำเนินงานอันเนื่องมาจากพระราชดำริ**	**85**	**พื้นที่**		**137,067,700**	**สพบ.**
		ค่าใช้จ่ายในการพัฒนาแหล่งน้ บาดาลส่งเสริมการด เนินงานอันเนื่องมาจากพระราชด ริ	85	พื้นที่		137,067,700	

แผนการปฏิบัติงาน
และแผนการใช้จ่ายงบประมาณ
รายจ่ายประจำปี
งบประมาณ พ.ศ. 2566

แผนงานพื้นฐานด้านการสร้างการเติบโตบนคุณภาพชีวิตที่เป็นมิตรต่อสิ่งแวดล้อม

งบดำเนินงาน
ประจำปีงบประมาณ พ.ศ. 2566

ด่วนที่สุด **บันทึกข้อความ**

ส่วนราชการ กรมทรัพยากรน้ำบาดาล สำนักบริหารกลาง โทร.๐ ๒๖๖๖ ๗๐๕๒ โทรสาร ๐ ๒๖๖๖ ๗๐๕๐
ที่ ๐๑/๕๐๗๖ **วันที่** ๑๒ ตุลาคม ๒๕๖๕
เรื่อง ขอส่งสำเนาหนังสือ

เรียน รองอธิบดีกรมทรัพยากรน้ำบาดาลทุกท่าน
ผู้เชี่ยวชาญเฉพาะด้านนโยบายและแผนทุกท่าน
ผู้เชี่ยวชาญเฉพาะด้านวิจัยและพัฒนาทรัพยากรน้ำบาดาล
ผู้อำนวยการสำนักบริหารกลาง
ผู้อำนวยการสำนักสำรวจและประเมินศักยภาพน้ำบาดาล
ผู้อำนวยการสำนักอนุรักษ์และฟื้นฟูทรัพยากรน้ำบาดาล
ผู้อำนวยการสำนักพัฒนาน้ำบาดาล
ผู้อำนวยการสำนักควบคุมกิจการน้ำบาดาล
ผู้อำนวยการศูนย์เทคโนโลยีสารสนเทศทรัพยากรน้ำบาดาล
ผู้อำนวยการกองแผนงาน
ผู้อำนวยการกองวิเคราะห์น้ำบาดาล
ผู้อำนวยการกลุ่มตรวจสอบภายใน
ผู้อำนวยการกลุ่มนิติการ
ผู้อำนวยการกลุ่มพัฒนาระบบบริหาร
ผู้อำนวยการสำนักทรัพยากรน้ำบาดาลเขต ๑ - ๑๒

กรมทรัพยากรน้ำบาดาล ขอส่งสำเนาหนังสือสำนักบริหารกลาง ด่วนที่สุด ที่ ๐๑/**๔๓.๑๕๖๕** ลงวันที่ **๑๑** ตุลาคม ๒๕๖๕ เรื่อง ขออนุมัติแผนการโอนจัดสรรงบประมาณรายจ่ายประจำปีงบประมาณ พ.ศ. ๒๕๖๖ งบดำเนินงาน มาเพื่อทราบและถือปฏิบัติในส่วนที่เกี่ยวข้องต่อไป

(นายธัญญา เนติธรรมกุล)
อธิบดีกรมทรัพยากรน้ำบาดาล

เลขที่ 11129 วันที่ 17 ต.ค. 2565
เลขที่ 675 วันที่ 11 ต.ค. 2565 เวลา 17-43
เลขรับ 2692 วันที่ 11 ต.ค. 2565 เวลา 12.21
กรมทรัพยากรน้ำบาดาล เลขที่รับ 24172 วันที่ 11 ต.ค. 2565 เวลา 16.12

ด่วนที่สุด

บันทึกข้อความ

ส่วนราชการ สำนักบริหารกลาง ส่วนการคลัง โทร.๐ ๒๖๖๖ ๗๐๕๒ โทรสาร ๐ ๒๖๖๖ ๗๐๕๐

ที่ ๐๗/ ศค. ๑๕๖๕ **วันที่** ๑๑ ตุลาคม ๒๕๖๕

เรื่อง ขออนุมัติแผนการโอนจัดสรรงบประมาณรายจ่ายประจำปีงบประมาณ พ.ศ. ๒๕๖๖ งบดำเนินงาน

อธิบดีกรมทรัพยากรน้ำบาดาล
เลขรับ 3490
วันที่ ๑๒ ต.ค. ๖๕
เวลา 14.54 น.

เรียน อธิบดีกรมทรัพยากรน้ำบาดาล

<u>เรื่องเดิม</u>

๑. หนังสือกองแผนงาน ด่วนที่สุด ที่ ๐๒/๓๔๕๘ ลงวันที่ ๕ กันยายน ๒๕๖๕ เรื่อง การบริหารงบประมาณรายจ่ายประจำปีงบประมาณ พ.ศ. ๒๕๖๖ กรมทรัพยากรน้ำบาดาล ผ่านการพิจารณาร่างพระราชบัญญัติงบประมาณรายจ่ายประจำปีงบประมาณ พ.ศ. ๒๕๖๖ วาระที่ ๒ – ๓ สภาผู้แทนราษฎรและวุฒิสภา ซึ่งกรมทรัพยากรน้ำบาดาลได้รับการจัดสรรงบประมาณรายจ่ายประจำปีงบประมาณ พ.ศ. ๒๕๖๖ แผนงานบุคลากรภาครัฐ งบดำเนินงาน จำนวน ๗,๑๗๓,๙๐๐ บาท แผนงานพื้นฐานด้านการสร้างการเติบโตบนคุณภาพชีวิตที่เป็นมิตรต่อสิ่งแวดล้อม ผลผลิตทรัพยากรน้ำบาดาลในพื้นที่เป้าหมายได้รับการบริหารจัดการอย่างมีประสิทธิภาพ งบดำเนินงาน จำนวน ๒๐,๓๕๓,๒๐๐ บาท ประกอบด้วยค่าตอบแทน ใช้สอยและวัสดุ จำนวน ๑๒,๑๙๕,๙๐๐ บาท ค่าสาธารณูปโภค จำนวน ๘,๑๕๗,๓๐๐ บาท รวมเป็นเงินทั้งสิ้น ๒๗,๕๒๗,๑๐๐ บาท (ยี่สิบเจ็ดล้านห้าแสนสองหมื่นเจ็ดพันหนึ่งร้อยบาทถ้วน)

๒. หนังสือสำนักงบประมาณ ที่ นร ๐๗๐๗/๔๕๑ ลงวันที่ ๑๐ ตุลาคม ๒๕๖๕ สำนักงบประมาณอนุมัติเงินประจำงวดงบประมาณรายจ่าย ประจำปีงบประมาณ พ.ศ. ๒๕๖๖ งวดที่ ๑ ครั้งที่ ๑ เลขที่เอกสาร ๑๓๓๔ ลงวันที่ ๓ ตุลาคม ๒๕๖๕ แผนงานบุคลากรภาครัฐ งบดำเนินงาน จำนวน ๓,๕๘๖,๒๐๐ บาท แผนงานพื้นฐานด้านการสร้างการเติบโตบนคุณภาพชีวิตที่เป็นมิตรต่อสิ่งแวดล้อม ผลผลิตทรัพยากรน้ำบาดาลในพื้นที่เป้าหมายได้รับการบริหารจัดการอย่างมีประสิทธิภาพ งบดำเนินงาน จำนวน ๑๐,๓๐๖,๕๐๐ บาท รวมเป็นเงินทั้งสิ้น ๑๓,๘๙๒,๗๐๐ บาท (สิบสามล้านแปดแสนเก้าหมื่นสองพันเจ็ดร้อยบาทถ้วน)

<u>ข้อเท็จจริง</u>

สำนักบริหารกลาง ขอเรียนว่า สำนักงบประมาณได้อนุมัติเงินประจำงวดให้กรมทรัพยากรน้ำบาดาล แผนงานบุคลากรภาครัฐ งบดำเนินงาน จำนวน ๓,๕๘๖,๒๐๐ บาท และแผนงานพื้นฐานด้านการสร้างการเติบโตบนคุณภาพชีวิตที่เป็นมิตรต่อสิ่งแวดล้อม ผลผลิตทรัพยากรน้ำบาดาลในพื้นที่เป้าหมายได้รับการบริหารจัดการอย่างมีประสิทธิภาพ งบดำเนินงาน จำนวน ๑๐,๓๐๖,๕๐๐ บาท เป็นค่าตอบแทน ใช้สอย และวัสดุ จำนวน ๖,๒๒๗,๙๐๐ ค่าสาธารณูปโภค จำนวน ๔,๐๗๘,๖๐๐ บาท รวมเป็นเงินทั้งสิ้น ๑๓,๘๙๒,๗๐๐ บาท (สิบสามล้านแปดแสนเก้าหมื่นสองพันเจ็ดร้อยบาทถ้วน)

ดังนั้น เพื่อให้การบริหารงบประมาณเป็นไปอย่างมีประสิทธิภาพตรงตามเป้าหมายที่กำหนด จึงเห็นควรโอนจัดสรรงบประมาณรายจ่ายประจำปี พ.ศ. ๒๕๖๖ งบดำเนินงาน ที่เบิกจ่ายในลักษณะค่าตอบแทน ใช้สอยและวัสดุ และค่าสาธารณูปโภค ให้กับหน่วยงานในสังกัดกรมทรัพยากรน้ำบาดาล รายละเอียดการโอนจัดสรรงบประมาณรายจ่ายประจำปีงบประมาณ พ.ศ. ๒๕๖๖ ตามที่แนบมาพร้อมนี้

/ข้อพิจารณา...

ข้อพิจารณา

จึงเรียนมาเพื่อโปรดพิจารณา

๑. อนุมัติแผนการโอนจัดสรรงบประมาณรายจ่าย ประจำปีงบประมาณ พ.ศ. ๒๕๖๖ ไปยังสำนักบริหารกลาง และสำนักทรัพยากรน้ำบาดาล เขต ๑ - ๑๒ ตามรายละเอียดที่แนบมาพร้อมนี้

๒. มอบหมาย สำนักบริหารกลาง ส่วนการคลัง โอนจัดสรรงบประมาณรายจ่ายดังกล่าวในระบบ New GFMIS Thai และกำกับควบคุมการเบิกจ่ายงบประมาณให้เป็นไปตามระเบียบที่เกี่ยวข้อง

๓. ลงนามในหนังสือเรียน รองอธิบดี/ผู้เชี่ยวชาญ/ผู้อำนวยการสำนัก/กอง/กลุ่ม/ศูนย์/และสำนักทรัพยากรน้ำบาดาลเขต ๑ - ๑๒ เพื่อทราบและดำเนินการต่อไป

(นางสาวอลิน จินทราลักษ์)
ผู้อำนวยการสำนักบริหารกลาง

12 ต.ค. 65

(นายยงยุทธ นาควิโรจน์)
รองอธิบดีกรมทรัพยากรน้ำบาดาล

- อนุมัติ ตามข้อ 1 2
- เห็นชอบ ตามข้อ 2
- ลงนามแล้ว

(นายธัญญา เนติธรรมกุล)
อธิบดีกรมทรัพยากรน้ำบาดาล
๑๒ ต.ค. ๒๕๖๕

ฝ่าย งบประมาณ
เพื่อโปรดดำเนินการต่อไป

(นางมณี แสงแก้ว)
ผู้อำนวยการส่วนการคลัง
17 ต.ค. 2565

17 ต.ค. 2565

รายละเอียดการโอนจัดสรรงบประมาณรายจ่าย ประจำปีงบประมาณ พ.ศ. 2566

งบดำเนินงาน (ค่าตอบแทน ใช้สอยและวัสดุ และค่าสาธารณูปโภค)

สำนัก	งบประมาณ พ.ศ. 2566 ตาม พ.ร.บ.			โอนจัดสรร งบประมาณ พ.ศ. 2566 (ครั้งที่ 1) 50%			คงเหลือที่จะโอนจัดสรร			รวมงบประมาณที่โอนจัดสรรทั้งสิ้น
	ค่าตอบแทนใช้สอย และวัสดุ	ค่าสาธารณูปโภค	รวมงบประมาณทั้งสิ้น	ค่าตอบแทนใช้สอย และวัสดุ	ค่าสาธารณูปโภค	รวมงบประมาณทั้งสิ้น	ค่าตอบแทนใช้สอย และวัสดุ	ค่าสาธารณูปโภค	รวมงบประมาณทั้งสิ้น	
แผนงาน : บุคลากรภาครัฐ	7,173,900.00	-	7,173,900.00	3,586,200.00	-	3,586,200.00	3,587,700.00	-	3,587,700.00	7,173,900.00
รายการค่าใช้จ่ายบุคลากรภาครัฐบริหารจัดการทรัพยากรน้ำ	7,173,900.00	-	7,173,900.00	3,586,200.00	-	3,586,200.00	3,587,700.00	-	3,587,700.00	7,173,900.00
กิจกรรมหลัก : ค่าใช้จ่ายบุคลากรภาครัฐบริหารจัดการน้ำบาดาล	7,173,900.00	-	7,173,900.00	3,586,200.00	-	3,586,200.00	3,587,700.00	-	3,587,700.00	7,173,900.00
สำนักบริหารกลาง (สบก.)	7,173,900.00	-	7,173,900.00	3,586,200.00	-	3,586,200.00	3,587,700.00	-	3,587,700.00	7,173,900.00
แผนงาน : พื้นฐานด้านการสร้างการเติบโตบนคุณภาพชีวิตที่เป็นมิตรต่อสิ่งแวดล้อม	12,195,900.00	8,157,300.00	20,353,200.00	8,227,900.00	4,078,600.00	12,306,500.00	3,968,000.00	4,078,700.00	8,046,700.00	20,353,200.00
ผลผลิต : ทรัพยากรน้ำบาดาลได้รับการบริหารจัดการอย่างมีประสิทธิภาพ	12,195,900.00	8,157,300.00	20,353,200.00	8,227,900.00	4,078,600.00	12,306,500.00	3,968,000.00	4,078,700.00	8,046,700.00	20,353,200.00
กิจกรรมหลัก : พัฒนาเทคโนโลยีสารสนเทศและฐานข้อมูลเพื่อการบริหารจัดการทรัพยากรน้ำบาดาล	500,000.00	-	500,000.00	250,000.00	-	250,000.00	250,000.00	-	250,000.00	500,000.00
สำนักบริหารกลาง (สบก.)	500,000.00	-	500,000.00	250,000.00	-	250,000.00	250,000.00	-	250,000.00	500,000.00
กิจกรรมหลัก : สนับสนุนการบริหารจัดการทรัพยากรน้ำบาดาล	11,695,900.00	8,157,300.00	19,853,200.00	5,977,900.00	4,078,600.00	10,056,500.00	5,718,000.00	4,078,700.00	9,796,700.00	19,853,200.00
สำนักบริหารกลาง (สบก.)	11,695,900.00	3,107,300.00	14,803,200.00	5,977,900.00	1,553,600.00	7,531,500.00	5,718,000.00	1,553,700.00	7,271,700.00	14,803,200.00
สำนักควบคุมกิจการน้ำบาดาล (สคบ.)	-		-			-	-	-	-	-
กองคลัง (กค.)	-		-			-	-	-	-	-
กองวิศวกรรมน้ำบาดาล (กวบ.)	-		-			-	-	-	-	-
สำนักสำรวจและประเมินศักยภาพน้ำบาดาล (สสป.)	-		-			-	-	-	-	-
ศูนย์เทคโนโลยีสารสนเทศทรัพยากรน้ำบาดาล (ศทส.)	-		-			-	-	-	-	-
สำนักอนุรักษ์และฟื้นฟูทรัพยากรน้ำบาดาล (สอฟ.)	-		-	-		-	-	-	-	-
สำนักพัฒนาน้ำบาดาล (สพบ.)	-		-			-	-	-	-	-
กลุ่มพัฒนาระบบบริหาร (กพร.)	-		-			-	-	-	-	-
กลุ่มนิติการ (กนก.)	-		-			-	-	-	-	-
กลุ่มตรวจสอบภายใน (ตสน.)	-		-			-	-	-	-	-
สำนักทรัพยากรน้ำบาดาลเขต 1 ลำปาง	-	400,000.00	400,000.00	-	200,000.00	200,000.00	-	200,000.00	200,000.00	400,000.00
สำนักทรัพยากรน้ำบาดาลเขต 2 สุพรรณบุรี	-	450,000.00	450,000.00	-	225,000.00	225,000.00	-	225,000.00	225,000.00	450,000.00
สำนักทรัพยากรน้ำบาดาลเขต 3 สระบุรี	-	500,000.00	500,000.00	-	250,000.00	250,000.00	-	250,000.00	250,000.00	500,000.00
สำนักทรัพยากรน้ำบาดาลเขต 4 ขอนแก่น	-	650,000.00	650,000.00	-	325,000.00	325,000.00	-	325,000.00	325,000.00	650,000.00
สำนักทรัพยากรน้ำบาดาลเขต 5 นครราชสีมา	-	600,000.00	600,000.00	-	300,000.00	300,000.00	-	300,000.00	300,000.00	600,000.00
สำนักทรัพยากรน้ำบาดาลเขต 6 แพร่	-	300,000.00	300,000.00	-	150,000.00	150,000.00	-	150,000.00	150,000.00	300,000.00
สำนักทรัพยากรน้ำบาดาลเขต 7 กำแพงเพชร	-	400,000.00	400,000.00	-	200,000.00	200,000.00	-	200,000.00	200,000.00	400,000.00
สำนักทรัพยากรน้ำบาดาลเขต 8 ราชบุรี	-	500,000.00	500,000.00	-	250,000.00	250,000.00	-	250,000.00	250,000.00	500,000.00
สำนักทรัพยากรน้ำบาดาลเขต 9 ระยอง	-	300,000.00	300,000.00	-	150,000.00	150,000.00	-	150,000.00	150,000.00	300,000.00
สำนักทรัพยากรน้ำบาดาลเขต 10 อุดรธานี	-	300,000.00	300,000.00	-	150,000.00	150,000.00	-	150,000.00	150,000.00	300,000.00
สำนักทรัพยากรน้ำบาดาลเขต 11 สุราษฎร์ธานี	-	300,000.00	300,000.00	-	150,000.00	150,000.00	-	150,000.00	150,000.00	300,000.00
สำนักทรัพยากรน้ำบาดาลเขต 12 สงขลา	-	350,000.00	350,000.00	-	175,000.00	175,000.00	-	175,000.00	175,000.00	350,000.00
รวมเงินทั้งสิ้น	19,369,800.00	8,157,300.00	27,527,100.00	11,814,100.00	4,078,600.00	15,892,700.00	7,555,700.00	4,078,700.00	11,634,400.00	27,527,100.00

(ลงชื่อ)
(นางรณี แสนแก้ว)
ผู้อำนวยการส่วนการคลัง

ครุภัณฑ์ยานพาหนะและขนส่ง
ประจำปีงบประมาณ พ.ศ. 2566

1. รถโดยสารขนาด 12 ที่นั่ง (ดีเซล) ปริมาตรกระบอกสูบไม่ต่ำกว่า 2,400 ซีซี หรือกำลังเครื่องยนต์สูงสุดไม่ต่ำกว่า 90 กิโลวัตต์

2. รถบรรทุก (ดีเซล) ขนาด 1 ตัน ปริมาตรกระบอกสูบไม่ต่ำกว่า 2,400 ซีซี หรือกำลังเครื่องยนต์สูงสุดไม่ต่ำกว่า 110 กิโลวัตต์ ขับเคลื่อน 2 ล้อ แบบดับเบิ้ลแค็บพร้อมหลังคาไฟเบอร์กราสหรือเหล็ก

3. รถบรรทุก (ดีเซล) ขนาด 1 ตัน ปริมาตรกระบอกสูบไม่ต่ำกว่า 2,400 ซีซี หรือกำลังเครื่องยนต์สูงสุดไม่ต่ำกว่า 110 กิโลวัตต์ ขับเคลื่อน 4 ล้อ แบบดับเบิ้ลแค็บพร้อมหลังคาไฟเบอร์กราสหรือเหล็ก

หน่วยงาน กรมทรัพยากรน้ำบาดาล
รายการ ครุภัณฑ์ยานพาหนะและขนส่ง จำนวน ๓ รายการ งบประมาณ ๑๗,๘๒๙,๗๐๐.๐๐ บาท
หน่วยงานรับผิดชอบ สำนักบริหารกลาง ส่วนอำนวยการ
ระยะเวลาดำเนินงาน ๙๐ วัน นับถัดจากวันลงนามในสัญญา

---

๑. หลักการและเหตุผลความจำเป็น

กรมทรัพยากรน้ำบาดาล เป็นหน่วยงานราชการส่วนกลาง และมีหน่วยงานที่มีสำนักงานในส่วนภูมิภาค (สำนักทรัพยากรน้ำบาดาล เขต ๑ - ๑๒) มีภารกิจในการปฏิบัติงานทั่วประเทศ ต้องประสานงานกับส่วนราชการต่างๆ ทั้งส่วนกลางและในส่วนภูมิภาคทั่วประเทศ รวมทั้งยังมีภารกิจอื่นๆ ที่มีความสำคัญตามบทบาทหน้าที่ของกรมทรัพยากรน้ำบาดาล ตลอดจนช่วยเหลือประชาชนในภาวะฉุกเฉินต่างๆ ที่อาจเกิดขึ้นได้โดยที่เราไม่สามารถประเมินสถานการณ์ล่วงหน้าไว้ได้ ซึ่งรถยนต์ที่มีใช้ในการปฏิบัติงานมีจำนวนไม่เพียงพอ อีกทั้งรถยนต์ที่มีใช้ปฏิบัติงานเดิมมีอายุการใช้งานหลายปีและเสื่อมสภาพ ส่งผลให้เกิดอุปสรรคในการปฏิบัติงาน ทำให้การปฏิบัติงานเกิดความล้าช้า ไม่มีประสิทธิภาพ ไม่เป็นไปตามเป้าหมายและเพื่อใช้สำหรับปฏิบัติงานในพื้นที่ต่างๆ เช่น งานสำรวจพื้นที่ในงานด้านอุทกธรณี ซึ่งสภาพพื้นผิวถนนที่จะต้องใช้ในการเดินทาง อีกทั้งต้องขนย้ายอุปกรณ์ภาคสนามในการเข้าปฏิบัติงานในพื้นที่มักชำรุดเสียหายทำให้มีความยากลำบากเสี่ยงต่อการเกิดอุบัติเหตุเป็นอย่างมาก

ในการนี้กรมทรัพยากรน้ำบาดาลได้ตรวจสอบครุภัณฑ์ยานพาหนะและขนส่ง ปรากฏว่ามีรถยนต์ไม่เพียงพอต่อการใช้งาน และมีรถยนต์บางส่วนอยู่ในสภาพเก่า ชำรุด มีอายุการใช้งานมาเป็นเวลานาน หากนำไว้ใช้ในราชการต่อไปอาจจะต้องเสียค่าใช้จ่ายในการซ่อมแซมเป็นจำนวนมาก และอาจก่อให้เกิดอันตรายและอุบัติเหตุต่อบุคลากรในการปฏิบัติงาน ประกอบกับมีภารกิจงานเพิ่มมากขึ้น จึงจำเป็นต้องใช้รถยนต์ที่มีสมรรถนะที่ดีเพื่อความปลอดภัยของบุคลากรและทรัพย์สินทางราชการเพื่อให้สามารถปฏิบัติงานตามภารกิจให้เป็นไปตามเป้าหมายอย่างมีประสิทธิภาพ

ทั้งนี้ กรมทรัพยากรน้ำบาดาลจึงมีความจำเป็นต้องจัดซื้อครุภัณฑ์ยานพาหนะและขนส่ง จำนวน ๓ รายการ ดังนี้

๑. รถยนต์โดยสารขนาด ๑๒ ที่นั่ง (ดีเซล) ปริมาตรกระบอกสูบไม่ต่ำกว่า ๒,๔๐๐ ซีซี หรือกำลังเครื่องยนต์สูงสุดไม่ต่ำกว่า ๙๐ กิโลวัตต์

สำนักบริหารกลาง	จำนวน ๒ คัน
สำนักทรัพยากรน้ำบาดาล เขต ๑ ลำปาง	จำนวน ๑ คัน
สำนักทรัพยากรน้ำบาดาล เขต ๒ สุพรรณบุรี	จำนวน ๑ คัน
สำนักทรัพยากรน้ำบาดาล เขต ๕ นครราชสีมา	จำนวน ๑ คัน
สำนักทรัพยากรน้ำบาดาล เขต ๖ ตรัง	จำนวน ๑ คัน
สำนักทรัพยากรน้ำบาดาล เขต ๗ กำแพงเพชร	จำนวน ๑ คัน
	รวมทั้งสิ้นจำนวน ๗ คัน
	ราคาต่อหน่วย ๑,๓๕๘,๐๐๐ บาท
	รวมเป็นเงิน ๙,๕๐๖,๐๐๐ บาท

กรมทรัพยากรน้ำบาดาล

/๒. รถบรรทุก...

๒. รถบรรทุก (ดีเซล) ขนาด ๑ ตัน ปริมาตรกระบอกสูบไม่ต่ำกว่า ๒,๔๐๐ ซีซี หรือกำลังเครื่องยนต์สูงสุดไม่ต่ำกว่า ๑๑๐ กิโลวัตต์ ขับเคลื่อน ๒ ล้อ แบบดับเบิ้ลแค็บพร้อมหลังคาไฟเบอร์กลาสหรือเหล็ก

สำนักสำรวจและประเมินศักยภาพน้ำบาดาล	จำนวน ๑ คัน
ศูนย์เทคโนโลยีสารสนเทศทรัพยากรน้ำบาดาล	จำนวน ๑ คัน
สำนักควบคุมกิจการน้ำบาดาล	จำนวน ๑ คัน
สำนักทรัพยากรน้ำบาดาล เขต ๓ สระบุรี	จำนวน ๑ คัน
สำนักทรัพยากรน้ำบาดาล เขต ๔ ขอนแก่น	จำนวน ๑ คัน
สำนักทรัพยากรน้ำบาดาล เขต ๕ นครราชสีมา	จำนวน ๑ คัน

รวมทั้งสิ้นจำนวน ๖ คัน

ราคาต่อหน่วย ๘๘๕,๙๐๐ บาท

รวมเป็นเงิน ๕,๓๑๕,๔๐๐ บาท

๓. รถบรรทุก (ดีเซล) ขนาด ๑ ตัน ปริมาตรกระบอกสูบไม่ต่ำกว่า ๒,๔๐๐ ซีซี หรือกำลังเครื่องยนต์สูงสุดไม่ต่ำกว่า ๑๑๐ กิโลวัตต์ ขับเคลื่อน ๔ ล้อ แบบดับเบิ้ลแค็บพร้อมหลังคาไฟเบอร์กลาสหรือเหล็ก

สำนักพัฒนาน้ำบาดาล	จำนวน ๑ คัน
สำนักทรัพยากรน้ำบาดาล เขต ๒ สุพรรณบุรี	จำนวน ๑ คัน
สำนักทรัพยากรน้ำบาดาล เขต ๕ นครราชสีมา	จำนวน ๑ คัน

รวมทั้งสิ้นจำนวน ๓ คัน

ราคาต่อหน่วย ๑,๐๓๕,๙๐๐ บาท

รวมเป็นเงิน ๓,๑๐๗,๗๐๐ บาท

๒. วัตถุประสงค์โครงการ (Outcomes)

๑. เพื่อใช้สำหรับการติดต่อประสานงานและตรวจติดตามภารกิจในการบริหารจัดการทรัพยากรน้ำบาดาลที่เพิ่มมากขึ้น

๒. เพื่อทดแทนรถยนต์เดิมที่มีการใช้งานนาน และเพิ่มเติมให้เหมาะสมกับภารกิจงาน

๓.ความเชื่อมโยงยุทธศาสตร์ชาติ/แผนพัฒนาเศรษฐกิจและสังคมแห่งชาติ

๑. ยุทธศาสตร์ชาติ ๒๐ ปี

ยุทธศาสตร์ที่ ๕ ด้านการสร้างการเติบโตบนคุณภาพชีวิตที่เป็นมิตรต่อสิ่งแวดล้อม

๒. แผนแม่บทภายใต้ยุทธศาสตร์ชาติ ๒๐ ปี

ประเด็นที่ ๑๙ การบริหารจัดการน้ำทั้งระบบ

๓. แผนพัฒนาเศรษฐกิจและสังคมแห่งชาติ ฉบับที่ ๑๓ (พ.ศ. ๒๕๖๖ - ๒๕๗๐)

ยุทธศาสตร์ที่ ๔ การเติบโตที่เป็นมิตรกับสิ่งแวดล้อมเพื่อการพัฒนาที่ยั่งยืน

๔. เป้าหมายโครงการ (Target)

๑. เพิ่มประสิทธิภาพในการประสานงานกับส่วนราชการต่างๆ ทั้งส่วนกลางและในส่วนภูมิภาคทั่วประเทศ

๒. เพิ่มประสิทธิภาพด้านการปฏิบัติงานในการเข้าสำรวจพื้นที่และจัดทำแผนพัฒนาแหล่งน้ำบาดาล

/๔. เป้าหมาย...

๕. กิจกรรม/วิธีดำเนินการ (Activity)

ดำเนินการจัดซื้อครุภัณฑ์ยานพาหนะและขนส่ง ดังนี้

๑. จัดทำข้อกำหนดคุณสมบัติเฉพาะ (TOR) ตามมาตรฐานคุณสมบัติและราคาของสำนักงบประมาณ

๒. จัดซื้อครุภัณฑ์ยานพาหนะและขนส่ง

๓. จัดสรรและโอนครุภัณฑ์ยานพาหนะและขนส่งตามความต้องการของหน่วยงานต่างๆ

๖. งบประมาณ

เป็นเงินทั้งสิ้น ๑๗,๙๒๙,๑๐๐ บาท (สิบเจ็ดล้านเก้าแสนสองหมื่นเก้าพันหนึ่งร้อยบาทถ้วน)

อ้างอิงตามบัญชีราคามาตรฐานครุภัณฑ์ โดยสำนักงบประมาณ (ฉบับธันวาคม ๒๕๖๓)

๗. ระยะเวลาดำเนินงาน

ปีงบประมาณ พ.ศ.๒๕๖๖ ระยะเวลา ๙๐ วัน นับถัดจากวันลงนามในสัญญา

๘. ผู้รับผิดชอบโครงการ

กรมทรัพยากรน้ำบาดาล

๙. ตัวชี้วัด

๑.ตัวชี้วัดเชิงปริมาณ

กรมทรัพยากรน้ำบาดาลมีครุภัณฑ์ยานพาหนะและขนส่งเพียงพอต่อการใช้งานตามภารกิจ

๒.ตัวชี้วัดเชิงคุณภาพ

กรมทรัพยากรน้ำบาดาลสามารถปฏิบัติงานตามภารกิจได้อย่างเป็นไปตามเป้าหมายในการบริหารจัดการทรัพยากรน้ำของประเทศและพัฒนาแหล่งน้ำบาดาลให้ได้คุณภาพตามตราฐาน

๑๐. ประโยชน์ที่คาดว่าจะได้รับ

กรมทรัพยากรน้ำบาดาลมีครุภัณฑ์ยานพาหนะและขนส่งเพียงพอต่อการใช้งานตามภารกิจและสามารถปฏิบัติงานเข้าสำรวจพื้นที่เพื่อจัดหาแหล่งน้ำบาดาลสำหรับอุปโภค บริโภค และภาคการเกษตรได้อย่างเป็นไปตามเป้าหมายในการการบริหารจัดการทรัพยากรน้ำของประเทศ

กรมทรัพยากรน้ำบาดาล

ลงชื่อ..ผู้เสนอโครงการ	ลงชื่อ..ผู้รับผิดชอบโครงการ
(นายอำนาจ สวัสดิรักษา)	(นางสาวอลิน ชินทรารักษ์)
ตำแหน่ง ผู้อำนวยการส่วนอำนวยการ	ตำแหน่ง ผู้อำนวยการสำนักบริหารกลาง

แผนการใช้จ่ายงบประมาณประจำปีงบประมาณ พ.ศ.2566

แผนงาน : พื้นฐานด้านการสร้างการเติบโตบนคุณภาพชีวิตที่เป็นมิตรต่อสิ่งแวดล้อม

ผลผลิต : ทรัพยากรน้ำบาดาลในพื้นที่เป้าหมายได้รับการบริหารจัดการอย่างมีประสิทธิภาพ

รายการครุภัณฑ์ยานพาหนะและขนส่ง จำนวน 3 รายการ

สำนักรับผิดชอบ : สำนักบริหารกลาง ส่วนอำนวยการ

หน่วย : บาท

กิจกรรม/งบรายจ่าย - รายการ	งบประมาณ (บาท)	จำนวน	หน่วยนับ	แผนการใช้จ่ายงบประมาณ ประจำปีงบประมาณ พ.ศ 2566 (ตุลาคม 2565 - กันยายน 2566)												รวมทั้งสิ้น
				ไตรมาส 1			ไตรมาส 2			ไตรมาส 3			ไตรมาส 4			
				ต.ค. 65	พ.ย. 65	ธ.ค. 65	ม.ค. 66	ก.พ. 66	มี.ค. 66	เม.ย. 66	พ.ค. 66	มิ.ย. 66	ก.ค. 66	ส.ค. 66	ก.ย. 66	
รวมทั้งสิ้น																
3. งบลงทุน																
3.1 ค่าครุภัณฑ์																
รายการครุภัณฑ์ยานพาหนะและขนส่ง จำนวน 3 รายการ																
(1) รถโดยสารขนาด 12 ที่นั่ง (ดีเซล) ปริมาตรกระบอกสูบ ไม่ต่ำกว่า 2,400 ซีซี หรือกำลังเครื่องยนต์สูงสุดไม่ต่ำกว่า 90 กิโลวัตต์ จำนวน 7 คัน	9,506,000	7	คัน			9,506,000										9,506,000
(2) รถบรรทุก (ดีเซล) ขนาด 1 ตัน ปริมาตรกระบอกสูบไม่ต่ำกว่า 2,400 ซีซี หรือกำลังเครื่องยนต์สูงสุดไม่ต่ำกว่า 110 กิโลวัตต์ ขับเคลื่อน 2 ล้อ แบบดับเบิ้ลแค็บพร้อมหลังคาไฟเบอร์กลาสหรือเหล็ก จำนวน 6 คัน	5,315,400	6	คัน			5,315,400										5,315,400
(3) รถบรรทุก (ดีเซล) ขนาด 1 ตัน ปริมาตรกระบอกสูบไม่ต่ำกว่า 2,400 ซีซี หรือกำลังเครื่องยนต์สูงสุดไม่ต่ำกว่า 110 กิโลวัตต์ ขับเคลื่อน 4 ล้อ แบบดับเบิ้ลแค็บพร้อมหลังคาไฟเบอร์กลาสหรือเหล็ก จำนวน 3 คัน	3,107,700	3	คัน			3,107,700										3,107,700
รวม	17,929,100	14	คัน	สิบเจ็ดล้านเก้าแสนสองหมื่นเก้าพันหนึ่งร้อยบาทถ้วน												17,929,100

แผนปฏิบัติงาน ประจำปีงบประมาณ พ.ศ.2566

กรมทรัพยากรน้ำบาดาล

แผนงาน : พื้นฐานด้านการสร้างการเติบโตบนคุณภาพชีวิตที่เป็นมิตรต่อสิ่งแวดล้อม

ผลผลิต : ทรัพยากรน้ำบาดาลในพื้นที่เป้าหมายได้รับการบริหารจัดการอย่างมีประสิทธิภาพ

รายการครุภัณฑ์ยานพาหนะและขนส่ง จำนวน 3 รายการ

สำนักรับผิดชอบ: สำนักบริหารกลาง ส่วนอำนวยการ

กิจกรรม	งบประมาณ (บาท)	จำนวน	หน่วยนับ	แผนปฏิบัติงานรายเดือน (ตุลาคม 2565 - กันยายน 2566)											
				ไตรมาส 1			ไตรมาส 2			ไตรมาส 3			ไตรมาส 4		
				ต.ค.	พ.ย.	ธ.ค.	ม.ค.	ก.พ.	มี.ค.	เม.ย.	พ.ค.	มิ.ย.	ก.ค.	ส.ค.	ก.ย.
รายการครุภัณฑ์ยานพาหนะและขนส่ง จำนวน 3 รายการ	17,929,100														
รถบัสโดยสารขนาด 12 ที่นั่ง (ดีเซล) ปริมาตรกระบอกสูบไม่ต่ำกว่า 2,400 ซีซี หรือกำลังเครื่องยนต์สูงสุดไม่ต่ำกว่า 90 กิโลวัตต์	9,506,000	7	คัน												
รถบรรทุก (ดีเซล) ขนาด 1 ตัน ปริมาตรกระบอกสูบไม่ต่ำกว่า 2,400 ซีซี หรือกำลังเครื่องยนต์สูงสุดไม่ต่ำกว่า 110 กิโลวัตต์ ขับเคลื่อน 2 ล้อ แบบดับเบิ้ลแค็บพร้อมหลังคาไฟเบอร์กลาสหรือเหล็ก	5,315,400	6	คัน												
รถบรรทุก (ดีเซล) ขนาด 1 ตัน ปริมาตรกระบอกสูบไม่ต่ำกว่า 2,400 ซีซี หรือกำลังเครื่องยนต์สูงสุดไม่ต่ำกว่า 110 กิโลวัตต์ ขับเคลื่อน 4 ล้อ แบบดับเบิ้ลแค็บพร้อมหลังคาไฟเบอร์กลาสหรือเหล็ก	3,107,700	3	คัน												
1.1 จัดทำข้อกำหนดคุณสมบัติเฉพาะ (TOR) ตามมาตรฐานคุณสมบัติและราคาของสำนักงบประมาณ				←→											
(ดำเนินการแล้ว)															
1.2 ดำเนินการทางพัสดุตาม พ.ร.บ. จัดซื้อจัดจ้างและบริหารพัสดุภาครัฐ พ.ศ. 2560 พร้อมลงนามในสัญญา					←→	←→									
1.3 บริหารสัญญา					←→	←→									
1.4 ตรวจรับพัสดุพร้อมเบิกจ่ายเงินแล้วเสร็จ	17,929,100	16	คัน		←→	←→									
รวม	17,929,100	16	คัน	สิบเจ็ดล้านเก้าแสนสองหมื่นเก้าพันหนึ่งร้อยบาทถ้วน											

74

ด่วนที่สุด

บันทึกข้อความ

ส่วนราชการ สำนักบริหารกลาง ส่วนอำนวยการ ฝ่ายยานพาหนะและอาคารสถานที่ โทร ๐ ๒๖๖๖ ๗๐๖๕

ที่ ๐๗/ ๓๗๕๖ **วันที่** ๒๗ กันยายน ๒๕๖๕

เรื่อง ขออนุมัติแผนปฏิบัติงานและแผนการใช้จ่ายงบประมาณ ผลผลิต : ทรัพยากรน้ำบาดาลในพื้นที่เป้าหมายได้รับการบริหารจัดการอย่างมีประสิทธิภาพ ประจำปีงบประมาณ พ.ศ. ๒๕๖๖

เรียน ผู้อำนวยการสำนักบริหารกลาง
ผู้อำนวยการกองแผนงาน

ตามที่กรมทรัพยากรน้ำบาดาล ได้อนุมัติแผนปฏิบัติงานและแผนการใช้จ่ายงบประมาณ ผลผลิต : ทรัพยากรน้ำบาดาลในพื้นที่เป้าหมายได้รับการบริหารจัดการอย่างมีประสิทธิภาพ ให้สอดคล้องกับร่างพระราชบัญญัติงบประมาณรายจ่ายประจำปีงบประมาณ พ.ศ. ๒๕๖๖ จึงขอส่งสำเนาหนังสือกองแผนงาน ด่วนที่สุด ที่ ๐๒/ ๑๕๔๓ ลงวันที่ ๒๗ กันยายน ๒๕๖๕ มาเพื่อทราบและพิจารณาดำเนินการในส่วนที่เกี่ยวข้องต่อไป ทั้งนี้ ขอให้หน่วยงานดำเนินการโดยปฏิบัติตามกฎหมาย ระเบียบ ข้อบังคับ มติคณะรัฐมนตรี หนังสือเวียนที่เกี่ยวข้องตลอดจนมาตรฐานของทางราชการให้ถูกต้องครบถ้วนในทุกขั้นตอน

จึงเรียนมาเพื่อพิจารณาดำเนินการ

(นายสุรินทร์ วรกิจธำรง)
รองอธิบดีกรมทรัพยากรน้ำบาดาล
รักษาราชการแทนอธิบดีกรมทรัพยากรน้ำบาดาล

หน้าห้อง รอง อทบ. (สุรินทร์)
เลขที่ 4644
วันที่ 27 ก.ย. 2565
เวลา 14.54 น.

หน้าห้อง รอง อทบ. (ยงยุทธ)
เลขที่ 466
วันที่ 27 ก.ย. 2565
15.30

กรมทรัพยากรน้ำบาดาล
เลขที่รับ 22692
วันที่ 27 ก.ย. 2565
เวลา 16.23

ด่วนที่สุด

บันทึกข้อความ

ส่วนราชการ กองแผนงาน ฝ่ายแผนงานและงบประมาณ โทร. ๐ ๒๖๖๖ ๗๐๗๐ โทรสาร ๐ ๒๖๖๖ ๗๐๘๕

ที่ ๐๒/ ๑๕๔๓ **วันที่** ๒๗ กันยายน ๒๕๖๕

เรื่อง ขออนุมัติแผนปฏิบัติงานและแผนการใช้จ่ายงบประมาณ ผลผลิต : ทรัพยากรน้ำบาดาลในพื้นที่เป้าหมายได้รับการบริหารจัดการอย่างมีประสิทธิภาพ ประจำปีงบประมาณ พ.ศ. ๒๕๖๖

ห้องรองอธิบดีกรมทรัพยากรน้ำบาดาล
เลขรับ 3260
วันที่ 27 ก.ย. 2565
เวลา 17.33

เรียน อธิบดีกรมทรัพยากรน้ำบาดาล

เรื่องเดิม

ตามหนังสือสำนักบริหารกลาง ส่วนอำนวยการ ด่วนที่สุด ที่ ๐๑/สอ. ๑๐๗๖ ลงวันที่ ๒๖ กันยายน ๒๕๖๕ ขออนุมัติแผนปฏิบัติงานและแผนการใช้จ่ายงบประมาณ ผลผลิต : ทรัพยากรน้ำบาดาลในพื้นที่เป้าหมายได้รับการบริหารจัดการอย่างมีประสิทธิภาพ ประจำปีงบประมาณ พ.ศ. ๒๕๖๖ วงเงินงบประมาณ ๑๗,๙๒๙,๑๐๐ บาท (สิบเจ็ดล้านเก้าแสนสองหมื่นเก้าพันหนึ่งร้อยบาทถ้วน) นั้น

ข้อเท็จจริง

กองแผนงาน พิจารณาแล้ว ขอเรียนว่า สำนักบริหารกลาง ในฐานะหน่วยงานรับผิดชอบโครงการได้ดำเนินการจัดทำรายละเอียดประกอบการเสนอขออนุมัติแผนการปฏิบัติงานและแผนการใช้จ่ายงบประมาณ แผนงานพื้นฐานด้านการสร้างการเติบโตบนคุณภาพชีวิตที่เป็นมิตรต่อสิ่งแวดล้อม ผลผลิต ทรัพยากรน้ำบาดาลในพื้นที่เป้าหมายได้รับการบริหารจัดการอย่างมีประสิทธิภาพ งบลงทุน รายการครุภัณฑ์ยานพาหนะและขนส่ง เป้าหมายการดำเนินงาน จำนวน ๓ รายการ วงเงิน ๑๗,๙๒๙,๑๐๐ บาท (สิบเจ็ดล้านเก้าแสนสองหมื่นเก้าพันหนึ่งร้อยบาทถ้วน) ซึ่งเป็นไปตามกรอบและวงเงินงบประมาณตามพระราชบัญญัติงบประมาณรายจ่ายประจำปี พ.ศ. ๒๕๖๖ และได้ประกาศในราชกิจจานุเบกษา เมื่อวันที่ ๑๙ กันยายน พ.ศ. ๒๕๖๕ โดยจะมีผลบังคับใช้ตั้งแต่วันที่ ๑ ตุลาคม พ.ศ. ๒๕๖๕ เป็นต้นไป รายละเอียด ดังนี้

๑. รถโดยสารขนาด ๑๒ ที่นั่ง (ดีเซล) ปริมาตรกระบอกสูบไม่ต่ำกว่า ๒,๔๐๐ ซีซี หรือกำลังเครื่องยนต์สูงสุดไม่ต่ำกว่า ๙๐ กิโลวัตต์ กรมทรัพยากรน้ำบาดาล แขวงลาดยาว เขตจตุจักร กรุงเทพมหานคร จำนวน ๗ คัน วงเงิน ๙,๕๐๖,๐๐๐ บาท (เก้าล้านห้าแสนหกพันบาทถ้วน)

๒. รถบรรทุก (ดีเซล) ขนาด ๑ ตัน ปริมาตรกระบอกสูบไม่ต่ำกว่า ๒,๔๐๐ ซีซี หรือกำลังเครื่องยนต์สูงสุดไม่ต่ำกว่า ๑๑๐ กิโลวัตต์ ขับเคลื่อน ๒ ล้อ แบบดับเบิ้ลแค็บพร้อมหลังคาไฟเบอร์กลาสหรือเหล็ก กรมทรัพยากรน้ำบาดาล แขวงลาดยาว เขตจตุจักร กรุงเทพมหานคร จำนวน ๖ คัน วงเงิน ๕,๓๑๕,๔๐๐ บาท (ห้าล้านสามแสนหนึ่งหมื่นห้าพันสี่ร้อยบาทถ้วน)

๓. รถบรรทุก (ดีเซล) ขนาด ๑ ตัน ปริมาตรกระบอกสูบไม่ต่ำกว่า ๒,๔๐๐ ซีซี หรือกำลังเครื่องยนต์สูงสุดไม่ต่ำกว่า ๑๑๐ กิโลวัตต์ ขับเคลื่อน ๔ ล้อ แบบดับเบิ้ลแค็บพร้อมหลังคาไฟเบอร์กลาสหรือเหล็ก กรมทรัพยากรน้ำบาดาล แขวงลาดยาว เขตจตุจักร กรุงเทพมหานคร จำนวน ๓ คัน วงเงิน ๓,๑๐๗,๗๐๐ บาท (สามล้านหนึ่งแสนเจ็ดพันเจ็ดร้อยบาทถ้วน)

/ข้อเสนอ...

ข้อเสนอเพื่อโปรดพิจารณา

เพื่อให้การดำเนินงานผลผลิตทรัพยากรน้ำบาดาลในพื้นที่เป้าหมายได้รับการบริหารจัดการอย่างมีประสิทธิภาพ งบลงทุน รายการครุภัณฑ์ยานพาหนะและขนส่ง จำนวน ๓ รายการ จำนวน ๑๖ คัน วงเงินงบประมาณรวมจำนวน ๑๗,๙๒๙,๑๐๐ บาท (สิบเจ็ดล้านเก้าแสนสองหมื่นเก้าพันหนึ่งร้อยบาทถ้วน) ประจำปีงบประมาณ พ.ศ. ๒๕๖๖ เป็นไปอย่างมีประสิทธิภาพและบรรลุตามวัตถุประสงค์และเป้าหมายของโครงการ จึงเห็นควรพิจารณาอนุมัติแผนการปฏิบัติงานและแผนการใช้จ่ายงบประมาณ และลงนามในหนังสือแจ้งหน่วยงาน เพื่อพิจารณาดำเนินการในส่วนที่เกี่ยวข้อง ตามที่สำนักบริหารกลางเสนอ ต่อไป

จึงเรียนมาเพื่อโปรดพิจารณา หากเห็นชอบขอได้โปรด

๑. อนุมัติแผนการปฏิบัติงานและแผนการใช้จ่ายงบประมาณ ผลผลิตทรัพยากรน้ำบาดาลในพื้นที่เป้าหมายได้รับการบริหารจัดการอย่างมีประสิทธิภาพ งบลงทุน รายการครุภัณฑ์ยานพาหนะและขนส่ง จำนวน ๓ รายการ จำนวน ๑๖ คัน วงเงินงบประมาณรวมทั้งสิ้น ๑๗,๙๒๙,๑๐๐ บาท (สิบเจ็ดล้านเก้าแสนสองหมื่นเก้าพันหนึ่งร้อยบาทถ้วน) ภายใต้แผนงานพื้นฐานด้านการสร้างการเติบโตบนคุณภาพชีวิตที่เป็นมิตรต่อสิ่งแวดล้อม

๒. ลงนามในหนังสือแจ้งหน่วยงาน เพื่อพิจารณาดำเนินการในส่วนที่เกี่ยวข้อง

(นางสาวดวงมณี จั่นเพิ่ม)
ผู้อำนวยการกองแผนงาน

- อนุมัติ ๑
- ลงนามแล้ว

27 ก.ย. 65

(นายสุรินทร์ วรกิจธำรง)
รองอธิบดีกรมทรัพยากรน้ำบาดาล
รักษาราชการแทนอธิบดีกรมทรัพยากรน้ำบาดาล

เรียน อทบ.
เพื่อโปรดพิจารณา

(นายยงยุทธ นาคะวิโรจน์)
รองอธิบดีกรมทรัพยากรน้ำบาดาล
27 ก.ย. 2565

วันที่ 26 กย 2565
เวลา 10.25 น.

เลขที่รับ 09537
วันที่ 26 ก.ย. 2565
เวลา 15.28

ด่วนที่สุด

บันทึกข้อความ

ส่วนราชการ สำนักบริหารกลาง ส่วนอำนวยการ ฝ่ายยานพาหนะและอาคารสถานที่ โทร ๐ ๒๖๖๖ ๗๐๖๕

ที่ ๐๗/สอ.๑๐๗๖ **วันที่** ๒๖ กันยายน ๒๕๖๕

เรื่อง ขออนุมัติแผนปฏิบัติงานและแผนการใช้จ่ายงบประมาณ ผลผลิต : ทรัพยากรน้ำบาดาลในพื้นที่เป้าหมายได้รับการบริหารจัดการอย่างมีประสิทธิภาพ ประจำปีงบประมาณ พ.ศ. ๒๕๖๖

เรียน อธิบดีกรมทรัพยากรน้ำบาดาล ผ่านผู้อำนวยการกองแผนงาน

<u>เรื่องเดิม</u>

๑.หนังสือกรมทรัพยากรน้ำบาดาล กองแผนงาน ด่วนที่สุดที่ ๐๖/๓๔๕๙ ลงวันที่ ๕ กันยายน ๒๕๖๕ ได้จัดส่งสำเนาหนังสือกองแผนงาน ด่วนที่สุด ที่ ๐๖/๓๐๕๙ ลงวันที่ ๕ กันยายน ๒๕๖๕ แจ้งให้หน่วยงานที่ได้รับการจัดสรรงบประมาณตามร่างพระราชบัญญัติงบประมาณรายจ่ายประจำปีงบประมาณ พ.ศ. ๒๕๖๖ ดำเนินการปรับปรุงรายละเอียดแผนงาน/โครงการ งบประมาณ ที่ได้รับตามกรอบวงเงิน เสนออธิบดีกรมทรัพยากรน้ำบาดาลพิจารณาอนุมัติแผนปฏิบัติงานและแผนการใช้จ่ายงบประมาณ ประจำปีงบประมาณ พ.ศ. ๒๕๖๖ หลังจากพระราชบัญญัติงบประมาณรายจ่ายประจำปีงบประมาณ พ.ศ. ๒๕๖๖ มีผลบังคับใช้

๒.หนังสือกรมทรัพยากรน้ำบาดาล ด่วนที่สุด ที่ ๐๖/๓๓๑๑ ลงวันที่ ๒๑ กันยายน ๒๕๖๕ ได้จัดส่งสำเนาหนังสือกองแผนงาน ด่วนที่สุด ที่ ๐๖/๓๓๕๙ ลงวันที่ ๒๐ กันยายน ๒๕๖๕ แจ้งให้หน่วยงานภายในกรมทรัพยากรน้ำบาดาล เพื่อทราบพระราชบัญญัติงบประมาณรายจ่ายประจำปีงบประมาณ พ.ศ. ๒๕๖๖ ซึ่งได้ประกาศในราชกิจจานุเบกษา เมื่อวันที่ ๑๙ กันยายน ๒๕๖๕ โดยจะมีผลบังคับใช้ตั้งแต่ วันที่ ๑ ตุลาคม พ.ศ. ๒๕๖๕ เป็นต้นไป

<u>ข้อเท็จจริง</u>

สำนักบริหารกลาง ได้ดำเนินการจัดทำแผนปฏิบัติงานและแผนการใช้จ่ายงบประมาณ ผลผลิต : ทรัพยากรน้ำบาดาลในพื้นที่เป้าหมายได้รับการบริหารจัดการอย่างมีประสิทธิภาพ ให้สอดคล้องกับร่างพระราชบัญญัติงบประมาณรายจ่ายประจำปีงบประมาณ พ.ศ. ๒๕๖๖ วงเงินงบประมาณ ๑๗,๙๒๙,๑๐๐.๐๐ บาท (สิบเจ็ดล้านเก้าแสนสองหมื่นเก้าพันหนึ่งร้อยบาทถ้วน) จำนวน ๓ รายการ ดังนี้

ลำดับ	รายการ	งบประมาณ (บาท)	เป้าหมาย
๑.	รถโดยสารขนาด ๑๒ ที่นั่ง (ดีเซล) ปริมาตรกระบอกสูบไม่ต่ำกว่า ๒,๔๐๐ ซีซี หรือกำลังเครื่องยนต์สูงสุดไม่ต่ำกว่า ๙๐ กิโลวัตต์ กรมทรัพยากรน้ำบาดาล แขวงลาดยาว เขตจตุจักร กรุงเทพมหานคร	๔,๖๐๖,๐๐๐.๐๐	๗ คัน
๒.	รถบรรทุก (ดีเซล) ขนาด ๑ ตัน ปริมาตรกระบอกสูบไม่ต่ำกว่า ๒,๔๐๐ ซีซี หรือกำลังเครื่องยนต์สูงสุดไม่ต่ำกว่า ๑๑๐ กิโลวัตต์ ขับเคลื่อน ๒ ล้อ แบบดับเบิ้ลแค็บ พร้อมหลังคาไฟเบอร์กลาสหรือเหล็ก กรมทรัพยากรน้ำบาดาล แขวงลาดยาว เขตจตุจักร กรุงเทพมหานคร	๕,๓๓๕,๘๐๐.๐๐	๖ คัน

/ลำดับ...

ลำดับ	รายการ	งบประมาณ (บาท)	เป้าหมาย
๓.	รถบรรทุก (ดีเซล) ขนาด ๑ ตัน ปริมาตรกระบอกสูบไม่ต่ำกว่า ๒,๔๐๐ ซีซี หรือกำลังเครื่องยนต์สูงสุดไม่ต่ำกว่า ๑๑๐ กิโลวัตต์ ขับเคลื่อน ๔ ล้อ แบบดับเบิ้ลแค็บ พร้อมหลังคาไฟเบอร์กลาสหรือเหล็ก กรมทรัพยากรน้ำบาดาล แขวงลาดยาว เขตจตุจักร กรุงเทพมหานคร	๓,๑๐๗,๙๐๐.๐๐	๓ คัน
	รวม	๑๗,๙๒๙,๑๐๐.๐๐	

ทั้งนี้ ได้ดำเนินการบันทึกรายละเอียดแผนงาน/โครงการ ในระบบสารสนเทศเพื่อการบริหารจัดการแผนงานและติดตามโครงการ (Smart Planning) เรียบร้อยแล้ว

<u>ข้อพิจารณา</u>

เพื่อให้การดำเนินงานประจำปีงบประมาณ พ.ศ. ๒๕๖๖ เป็นไปด้วยความเรียบร้อย และมีประสิทธิภาพ จึงเห็นควรอนุมัติแผนปฏิบัติงานและแผนการใช้จ่ายงบประมาณ ผลผลิต : ทรัพยากรน้ำบาดาลในพื้นที่เป้าหมายได้รับการบริหารจัดการอย่างมีประสิทธิภาพ จำนวน ๓ รายการ วงเงินงบประมาณ ๑๗,๙๒๙,๑๐๐.๐๐ บาท (สิบเจ็ดล้านเก้าแสนสองหมื่นเก้าพันหนึ่งร้อยบาทถ้วน) ประจำปีงบประมาณ พ.ศ. ๒๕๖๖

จึงเรียนมาเพื่อโปรดพิจารณา หากเห็นชอบขอได้โปรด

๑. อนุมัติแผนปฏิบัติงานและแผนการใช้จ่ายงบประมาณ ผลผลิต : ทรัพยากรน้ำบาดาลในพื้นที่เป้าหมายได้รับการบริหารจัดการอย่างมีประสิทธิภาพ จำนวน ๓ รายการ วงเงินงบประมาณ ๑๗,๙๒๙,๑๐๐.๐๐ บาท (สิบเจ็ดล้านเก้าแสนสองหมื่นเก้าพันหนึ่งร้อยบาทถ้วน) ประจำปีงบประมาณ พ.ศ. ๒๕๖๖

๒. ลงนามในหนังสือแจ้งเวียนหน่วยงานเพื่อทราบ และพิจารณาดำเนินการในส่วนที่เกี่ยวข้อง

(นางสาวอรสิน ปินทราลักษณ์)
ผู้อำนวยการสำนักบริหารกลาง

ค่าที่ดินและสิ่งก่อสร้าง

ประจำปีงบประมาณ พ.ศ. 2566

ค่าก่อสร้างอาคารที่ทำการและสิ่งก่อสร้างประกอบ

ค่าก่อสร้างอาคารที่ทำการและสิ่งก่อสร้างประกอบ
สำนักทรัพยากรน้ำบาดาล เขต 2

รายการ	ค่าก่อสร้างอาคารที่ทำการและสิ่งก่อสร้างประกอบ สำนักทรัพยากรน้ำบาดาล เขต 2 ตำบลโคกโคเฒ่า อำเภอเมืองสุพรรณบุรี จังหวัดสุพรรณบุรี
หน่วยงานที่รับผิดชอบ	กรมทรัพยากรน้ำบาดาล (สำนักทรัพยากรน้ำบาดาล เขต 2 สุพรรณบุรี)
ปีงบประมาณ	ประจำปีงบประมาณ พ.ศ. 2566
งบประมาณทั้งสิ้น	16,289,500 บาท (สิบหกล้านสองแสนแปดหมื่นเก้าพันห้าร้อยบาทถ้วน)

---

1. หลักการและเหตุผล

สำนักทรัพยากรน้ำบาดาล เขต 2 สุพรรณบุรี เป็นหน่วยงานราชการส่วนกลางในภูมิภาค ทำหน้าที่เป็นตัวแทนกรมทรัพยากรน้ำบาดาลในส่วนภูมิภาค ปฏิบัติงานตามภารกิจหลักของกรมทรัพยากรน้ำบาดาล ทั้งในด้านการพัฒนาน้ำบาดาล การบริหารจัดการแหล่งน้ำบาดาล งานศึกษาวิจัย น้ำบาดาลในพื้นที่รับผิดชอบ งานบริการทางวิชาการ และให้คำปรึกษาแก่หน่วยงานราชการ จังหวัด องค์การปกครองส่วนท้องถิ่น และประชาชนทั่วไปอย่างมีประสิทธิภาพและเป็นรูปธรรม โดยมีเป้าหมายสำคัญ คือ การปรับปรุงภารกิจเพื่อรองรับการเปลี่ยนแปลง และประโยชน์สุขของประชาชน มีระบบการประเมินผลเพื่อทบทวนปรับปรุงองค์กรอย่างต่อเนื่อง เพื่อให้มีความพร้อมในการเป็นเครือข่ายการบริหารจัดการทรัพยากรน้ำบาดาลร่วมกับส่วนกลางและส่วนภูมิภาคอย่างบูรณาการ

ในปัจจุบัน ประเทศไทยประสบปัญหาภาวะภัยแล้งอย่างหนัก แหล่งน้ำตามธรรมชาติแห้งขอด ฝนไม่ตกตามฤดูกาล ส่งผลให้ประชาชนขาดแคลนน้ำสำหรับอุปโภคบริโภค รวมทั้งขาดแหล่งน้ำสำหรับประกอบอาชีพเกษตรกรรม ซึ่งการเจาะบ่อน้ำตื้นอาจไม่ได้น้ำที่สะอาดเพียงพอต่อการอุปโภค เนื่องจากมีความเสี่ยงต่อการปนเปื้อนด้วยสารเคมีต่างๆ ดังนั้น การเจาะบ่อน้ำบาดาลจึงเป็นทางเลือกสำคัญที่สามารถบรรเทาความเดือดร้อนให้แก่ประชาชนได้ ทำให้สำนักทรัพยากรน้ำบาดาล เขต 2 สุพรรณบุรี มีภารกิจที่ได้รับมอบหมายให้ดำเนินการแก้ไขปัญหาให้แก่ประชาชนจำนวนมาก จึงมีความจำเป็นต้องจ้างบุคลากรมาปฏิบัติงานเพิ่มขึ้น เพื่อให้ภารกิจสำเร็จลุล่วงตามแผนการปฏิบัติงานภายในระยะเวลาที่กำหนดไว้ และให้ความช่วยเหลือประชาชนได้อย่างทันท่วงที อีกทั้ง มีเอกสาร วัสดุสำนักงาน เครื่องใช้และอุปกรณ์สำนักงาน ตัวอย่างวัสดุที่ได้จากการสำรวจทางธรณีฟิสิกส์และตัวอย่างน้ำบาดาลที่จะนำไปวิเคราะห์คุณภาพอีกด้วย ทำให้มีสภาพการทำงานแออัด เมื่อเปรียบเทียบกับมาตรฐานของ การจัดพื้นที่สำนักงานแล้ว อยู่ในเกณฑ์ที่คับแคบ ไม่เหมาะสมตามหลักเกณฑ์ที่กำหนด ทำให้ประสิทธิภาพในการทำงานของเจ้าหน้าที่และการให้บริการแก่ประชาชนลดลง ส่งผลอย่างยิ่งต่อประสิทธิภาพการบริการประชาชน และต่อภาพลักษณ์ขององค์กร

กรมทรัพยากรน้ำบาดาล

ดังนั้น สำนักทรัพยากรน้ำบาดาล เขต 2 สุพรรณบุรี เห็นว่า ควรจะมีการก่อสร้างอาคารสำนักงานขยายพื้นที่การปฏิบัติงานให้เพิ่มขึ้น จัดพื้นที่การทำงานให้เป็นระบบและสัดส่วนมากยิ่งขึ้น ส่งผลให้ประสิทธิภาพ การทำงานของเจ้าหน้าที่และการให้บริการแก่ประชาชนได้ดีและมีประสิทธิภาพมากยิ่งขึ้น เพื่อเพิ่มภาพลักษณ์ขององค์กร และการบริการประชาชนที่เป็นเลิศ จึงได้จัดทำโครงการก่อสร้างอาคารสำนักงานแห่งใหม่ขึ้น

2. วัตถุประสงค์

เพื่อก่อสร้างอาคารสำนักงานถาวร ใช้เป็นที่ตั้งสำนักทรัพยากรน้ำบาดาล เขต 2 สุพรรณบุรี รวมทั้งใช้เป็นสถานที่ปฏิบัติราชการ ให้บริการประชาชน และให้การบริหารจัดการทรัพยากรน้ำบาดาลเกิดประสิทธิภาพและประโยชน์สูงสุดแก่ทางราชการและประชาชน

3. ความเชื่อมโยงยุทธศาสตร์ชาติ/แผนพัฒนาเศรษฐกิจและสังคมแห่งชาติ

ยุทธศาสตร์ชาติ (พ.ศ. 2561 – 2580) ยุทธศาสตร์ที่ 5 ด้านการสร้างการเติบโตบนคุณภาพชีวิตที่เป็นมิตรกับสิ่งแวดล้อม ประเด็นพัฒนาความมั่นคงน้ำ พลังงาน และเกษตรที่เป็นมิตรต่อสิ่งแวดล้อม ด้านพัฒนาการจัดการน้ำเชิงลุ่มน้ำทั้งระบบเพื่อเพิ่มความมั่นคงด้านน้ำของประเทศ โดยเป็นการสนับสนุนการเตรียมความพร้อมด้านบุคคลากร สังคม สารสนเทศและการสื่อสาร การพัฒนาเครื่องมือการจัดการที่จะช่วยสนับสนุนในการสร้างวินัยประชาชนในการใช้น้ำ อนุรักษ์และฟื้นฟูน้ำบาดาล

4. เป้าหมายโครงการ

4.1 มีอาคารสำหรับใช้เป็นสถานที่ปฏิบัติราชการของเจ้าหน้าที่อย่างเพียงพอ

4.2 มีอาคารสำหรับใช้เป็นศูนย์บริการข้อมูลและติดต่อประสานงานของประชาชน

4.3 มีพื้นที่สำหรับใช้จัดนิทรรศการ เพื่อเผยแพร่ความรู้ด้านทรัพยากรน้ำบาดาลแก่ประชาชนและผู้ที่สนใจ

5. กิจกรรม/วิธีดำเนินการ

มีขั้นตอนการดำเนินงาน ดังนี้

5.1 ศึกษาและสำรวจพื้นที่ดำเนินการก่อสร้างเพื่อออกแบบก่อสร้าง

5.2 ออกแบบและประมาณราคาค่าก่อสร้าง

5.3 จัดทำรายการคุณลักษณะเฉพาะ (TOR) และขออนุมัติจัดตั้งคณะทำงานโครงการฯ

5.4 จัดจ้างผู้รับเหมาก่อสร้าง

5.5 ดำเนินการก่อสร้างสิ่งปลูกสร้างโดยผู้รับเหมาตามแบบก่อสร้างและแบบประมาณราคา โดยก่อสร้างให้เป็นไปตามมาตรฐานทางวิศวกรรม ประกอบด้วย อาคารสำนักงาน จำนวน 1 หลัง

5.6 ส่งมอบและตรวจรับงานก่อสร้าง

กรมทรัพยากรน้ำบาดาล

6. งบประมาณ

งบประมาณในการดำเนินงาน จำนวน 16,289,500 บาท (สิบหกล้านสองแสนแปดหมื่นเก้าพันห้าร้อยบาทถ้วน)

7. ระยะเวลาดำเนินงาน

ดำเนินการให้แล้วเสร็จภายใน 270 วัน

8. ผู้รับผิดชอบโครงการ

สำนักทรัพยากรน้ำบาดาล เขต 2 สุพรรณบุรี กรมทรัพยากรน้ำบาดาล

9. ตัวชี้วัด

9.1 ผลผลิต (Outputs) เชิงปริมาณ/เชิงคุณภาพ

เชิงปริมาณ - มีอาคารสำนักงานใหม่ จำนวน 1 หลัง

เชิงคุณภาพ - เจ้าหน้าที่สามารถจัดระบบการทำงานเป็นส่วนงานได้ชัดเจนมากขึ้น
- สามารถให้บริการประชาชนได้เต็มประสิทธิภาพมากขึ้น
- เจ้าหน้าที่มีกำลังใจในการทำงาน
- เสริมสร้างบรรยากาศที่ดีในการทำงาน
- ประชาชนมีความรู้ความเข้าใจในเรื่องทรัพยากรน้ำบาดาลมากยิ่งขึ้น
- องค์กรมีภาพลักษณ์ที่ดี

9.2 ตัวชี้วัดผลลัพธ์ (Outcomes) เชิงปริมาณ/เชิงคุณภาพ

- มีอาคารสำนักงาน สำหรับปฏิบัติราชการได้อย่างเหมาะสมเป็นระเบียบ และสะดวกต่อผู้มาติดต่อราชการ

10. ประโยชน์ที่คาดว่าจะได้รับ (Impact)

10.1 ได้อาคารสำหรับใช้ปฏิบัติราชการและผู้ที่มาติดต่องานอย่างเหมาะสม

10.2 เจ้าหน้าที่สามารถปฏิบัติงานได้อย่างเป็นระบบ เป็นสัดส่วนชัดเจน

10.3 ได้อาคารสำหรับเป็นแหล่งเรียนรู้ ถ่ายทอดองค์ความรู้ อบรมบุคลากรและจัดนิทรรศการ

10.4 เพิ่มขีดความสามารถของกรมทรัพยากรน้ำบาดาล ในการให้บริการทางวิชาการและปฏิบัติการด้านทรัพยากรน้ำบาดาลแก่บุคลากรของหน่วยงานต่างๆ และประชาชนทั่วไป

10.5 ประชาชนสามารถเข้าถึงและรับองค์ความรู้ด้านทรัพยากรน้ำบาดาลได้สะดวกและเพิ่มมากขึ้น

ลงชื่อ.........กุลพันธ์.........ผู้เสนอโครงการ	ลงชื่อ....................................ผู้รับผิดชอบโครงการ
(นายกุลพันธ์ คล้ายสุบรรณ)	(นายทนงศักดิ์ ล้อชูสกุล)
ตำแหน่ง วิศวกรชำนาญการ	ตำแหน่ง ผู้อำนวยการสำนักทรัพยากรน้ำบาดาลเขต ๒ สุพรรณบุรี

แผนการใช้จ่ายงบประมาณ ปีงบประมาณ พ.ศ. 2566

แผนงาน : พื้นฐานด้านการสร้างการเติบโตบนคุณภาพชีวิตที่เป็นมิตรต่อสิ่งแวดล้อม

ผลผลิต : ทรัพยากรน้ำบาดาลในพื้นที่เป้าหมายได้รับการบริหารจัดการอย่างมีประสิทธิภาพ

งบลงทุน : รายการค่าก่อสร้างอาคารที่ทำการและสิ่งก่อสร้างประกอบ สำนักทรัพยากรน้ำบาดาล เขต 2 ตำบลโคกโคเฒ่า อำเภอเมืองสุพรรณบุรี จังหวัดสุพรรณบุรี

งบประมาณ : 16,289,500 บาท (สิบหกล้านสองแสนแปดหมื่นเก้าพันห้าร้อยบาทถ้วน)

หน่วย : บาท

ลำดับที่	กิจกรรม	งบประมาณ (บาท)	จำนวน	หน่วยนับ	แผนการใช้จ่ายงบประมาณ ประจำปีงบประมาณ พ.ศ. 2566 (ต.ค. 2565 - ก.ย. 2566)												รวมทั้งสิ้น
					ไตรมาส 1			ไตรมาส 2			ไตรมาส 3			ไตรมาส 4			
					ต.ค. 65	พ.ย. 65	ธ.ค. 65	ม.ค. 66	ก.พ. 66	มี.ค. 66	เม.ย. 66	พ.ค. 66	มิ.ย. 66	ก.ค. 66	ส.ค. 66	ก.ย. 66	
1	ศึกษาและสำรวจพื้นที่ดำเนินการก่อสร้าง	-	1	แห่ง	-	-	-	-	-	-	-	-	-	-	-	-	0
2	ออกแบบและประมาณราคาค่าก่อสร้าง	-	1	แห่ง	-	-	-	-	-	-	-	-	-	-	-	-	0
3	จัดทำรายการคุณลักษณะเฉพาะ (TOR)	3,900	1	แห่ง	-	3,900	-	-	-	-	-	-	-	-	-	-	3,900
4	ดำเนินการจัดจ้าง	3,900	1	แห่ง	-	3,900	-	-	-	-	-	-	-	-	-	-	3,900
5	ดำเนินการก่อสร้างสิ่งปลูกสร้าง	16,067,200	1	แห่ง	-	-	803,360	1,606,720	1,606,720	1,606,720	803,360	803,360	1,606,720	803,360	2,410,080	4,016,800	16,067,200
6	ควบคุมงานก่อสร้าง	175,500	1	แห่ง			20,150	20,150	18,200	20,150	19,500	20,150	19,500	20,150	17,550		175,500
7	ส่งมอบและตรวจรับงาน	39,000	1	แห่ง	-	-	3,900	3,900	3,900	3,900	3,900	3,900	3,900	3,900	3,900	3,900	39,000
	รวม	16,289,500	1	แห่ง	สิบหกล้านสองแสนแปดหมื่นเก้าพันห้าร้อยบาทถ้วน												16,289,500

กรมทรัพยากรน้ำบาดาล

แผนการปฏิบัติงาน ปีงบประมาณ พ.ศ. 2566

แผนงาน : พื้นฐานด้านการสร้างการเติบโตบนคุณภาพชีวิตที่เป็นมิตรต่อสิ่งแวดล้อม

ผลผลิต : ทรัพยากรน้ำบาดาลในพื้นที่เป้าหมายได้รับการบริหารจัดการอย่างมีประสิทธิภาพ

งบลงทุน : รายการค่าก่อสร้างอาคารที่ทำการและสิ่งก่อสร้างประกอบ สำนักทรัพยากรน้ำบาดาล เขต 2 ตำบลโคกโคเฒ่า อำเภอเมืองสุพรรณบุรี จังหวัดสุพรรณบุรี

งบประมาณ : 16,289,500 บาท (สิบหกล้านสองแสนแปดหมื่นเก้าพันห้าร้อยบาทถ้วน)

ลำดับที่	กิจกรรม	งบประมาณ (บาท)	จำนวน	หน่วยนับ	ระยะเวลาดำเนินการ												
					ไตรมาส 4	ไตรมาส 1			ไตรมาส 2			ไตรมาส 3			ไตรมาส 4		
					ก.ย. 65	ต.ค. 65	พ.ย. 65	ธ.ค. 65	ม.ค. 66	ก.พ. 66	มี.ค. 66	เม.ย. 66	พ.ค. 66	มิ.ย. 66	ก.ค. 66	ส.ค. 66	ก.ย. 66
1	ศึกษาและสำรวจพื้นที่ดำเนินการก่อสร้าง	-	1	แห่ง	↔	↔											
2	ออกแบบและประมาณราคาค่าก่อสร้าง	-	1	แห่ง	↔	↔											
3	จัดทำรายการคุณลักษณะเฉพาะ (TOR)	3,900	1	แห่ง		↔	↔										
4	ดำเนินการจัดจ้าง	3,900	1	แห่ง		↔	↔										
5	ดำเนินการก่อสร้างสิ่งปลูกสร้าง	16,067,200	1	แห่ง				↔	↔	↔	↔	↔	↔	↔	↔	↔	
6	ควบคุมงานก่อสร้าง	175,500	1	แห่ง				↔	↔	↔	↔	↔	↔	↔	↔	↔	
7	ส่งมอบและตรวจรับงาน	39,000	1	แห่ง					↔	↔	↔	↔	↔	↔	↔	↔	
	รวม	16,289,500	1	แห่ง		สิบหกล้านสองแสนแปดหมื่นเก้าพันห้าร้อยบาทถ้วน											

ค่าที่ดินและสิ่งก่อสร้าง

ประจำปีงบประมาณ พ.ศ. 2566

ค่าก่อสร้างโรงเก็บท่อและพัสดุ

ค่าก่อสร้างโรงเก็บท่อและพัสดุ

สำนักทรัพยากรน้ำบาดาล เขต 2 จังหวัดสุพรรณบุรี

รายการ	ค่าก่อสร้างโรงเก็บท่อและพัสดุ สำนักทรัพยากรน้ำบาดาล เขต 2 จังหวัดสุพรรณบุรี ตำบลโคกโคเฒ่า อำเภอเมืองสุพรรณบุรี จังหวัดสุพรรณบุรี
หน่วยงานที่รับผิดชอบ	กรมทรัพยากรน้ำบาดาล (สำนักทรัพยากรน้ำบาดาล เขต 2 สุพรรณบุรี)
ปีงบประมาณ	ประจำปีงบประมาณ พ.ศ. 2566
งบประมาณทั้งสิ้น	4,281,500 บาท (สี่ล้านสองแสนแปดหมื่นหนึ่งพันห้าร้อยบาทถ้วน)

---

1. หลักการและเหตุผล

น้ำเป็นปัจจัยสำคัญสำหรับการดำรงชีวิตของมนุษย์ ทั้งด้านการอุปโภคบริโภค เกษตรกรรม และอุตสาหกรรม ถึงแม้ประเทศไทยจะมีแหล่งน้ำที่อุดมสมบูรณ์ แต่ด้วยการเปลี่ยนแปลงสภาพภูมิอากาศโลก ทำให้ฤดูกาลมีการเปลี่ยนแปลงมาก พบว่าช่วงฤดูแล้งมียาวนานขึ้น และการสูญเสียน้ำผิวดินจากการระเหยมีมากขึ้น ทำให้ปัญหาการขาดแคลนน้ำในบางพื้นที่มีความรุนแรงกลายสภาพเป็นพื้นที่แล้งซ้ำซาก ประกอบกับการขยายตัวของชุมชนที่มีขนาดใหญ่ขึ้น ส่งผลให้ความต้องการใช้น้ำเพิ่มมากขึ้น ทำให้ระบบประปาเดิมไม่สามารถจ่ายน้ำได้ครอบคลุมทั่วถึง อีกทั้งปริมาณน้ำจากแหล่งน้ำผิวดินซึ่งเป็นแหล่งน้ำหลักมี มีไม่เพียงพอต่อความต้องการ ทำให้มีความจำเป็นต้องพัฒนาแหล่งน้ำบาดาลขึ้นมาใช้ทดแทนในพื้นที่ขาดแคลนแหล่งน้ำผิวดิน จึงมีมากขึ้น

เนื่องด้วยสถานการณ์ดังกล่าวในปัจจุบัน ส่งผลให้กรมทรัพยากรน้ำบาดาลมีภารกิจการหาแหล่งน้ำโดยการเจาะและพัฒนาบ่อบาดาลเป็นจำนวนมากในการบรรเทาความเดือดร้อนให้แก่ประชาชนทุกหมู่บ้าน จากการประสบปัญหาภัยแล้ง ขาดแคลนแหล่งน้ำอุปโภคบริโภคและเกษตรกรรม เพื่อให้ประชาชนมีความเป็นอยู่ มีคุณภาพชีวิตที่ดีขึ้น เพื่อให้การดำเนินการเป็นไปอย่างมีประสิทธิภาพและถูกต้องตามระเบียบพัสดุ จึงจำเป็นต้องมีการเตรียมวัสดุเจาะบ่อประเภทท่อ และอุปกรณ์เจาะบ่อน้ำบาดาล เพื่อให้สามารถนำไปใช้แก้ไขปัญหาได้อย่างทันท่วงที ทั้งนี้พื้นที่สำนักทรัพยากรน้ำบาดาลเขต 2 สุพรรณบุรี ยังไม่มีพื้นที่สำหรับจัดเก็บวัสดุเจาะบ่อประเภทท่อ และอุปกรณ์เจาะบ่อน้ำบาดาล อย่างเป็นสัดส่วน จึงมีความจำเป็นต้องวางวัสดุท่อและอุปกรณ์ไว้กลางแจ้ง ทำให้วัสดุท่อและอุปกรณ์บางประเภทเสื่อมสภาพ และอายุการใช้งานสั้นลง อันเนื่องจากการสภาพธรรมชาติ ส่งผลต่อประสิทธิภาพของการสร้างบ่อน้ำบาดาลในอนาคตอีกด้วย

ดังนั้น กรมทรัพยากรน้ำบาดาล เห็นควรก่อสร้างโรงเก็บท่อและพัสดุ เพื่อป้องกันความเสียหายที่อาจเกิดขึ้นจากธรรมชาติหรือมนุษย์ และช่วยยืดอายุการใช้งานให้อยู่ในสภาพเดิม ลดการเสื่อมโทรมของพัสดุต่าง ให้สามารถนำไปผลิตบ่อน้ำบาดาลที่มีคุณภาพในพื้นที่สำนักทรัพยากรน้ำบาดาลเขต 2 สุพรรณบุรีเขตต่อไป

2. วัตถุประสงค์

เพื่อก่อสร้างโรงเก็บท่อและพัสดุ ใช้สำหรับจัดเก็บท่อและพัสดุอย่างเป็นระเบียบ ลดการเสื่อมโทรม และป้องกันความเสียหายที่อาจเกิดขึ้นภายหลัง

กรมทรัพยากรน้ำบาดาล

3. ความเชื่อมโยงยุทธศาสตร์ชาติ/แผนพัฒนาเศรษฐกิจและสังคมแห่งชาติ

ยุทธศาสตร์ชาติ (พ.ศ. 2561 – 2580) ยุทธศาสตร์ที่ 5 ด้านการสร้างการเติบโตบนคุณภาพชีวิตที่เป็นมิตรกับสิ่งแวดล้อม ประเด็นพัฒนาความมั่นคงน้ำ พลังงาน และเกษตรที่เป็นมิตรต่อสิ่งแวดล้อม ด้านพัฒนาการจัดการน้ำเชิงลุ่มน้ำทั้งระบบเพื่อเพิ่มความมั่นคงด้านน้ำของประเทศ โดยเป็นการสนับสนุนการเตรียมความพร้อมด้านบุคคลากร สังคม สารสนเทศและการสื่อสาร การพัฒนาเครื่องมือการจัดการที่จะช่วยสนับสนุนในการสร้างวินัยประชาชนในการใช้น้ำ อนุรักษ์และฟื้นฟูน้ำบาดาล

4. เป้าหมายโครงการ

4.1 มีโรงสำหรับเก็บท่อและพัสดุอย่างเพียงพอเป็นสัดส่วน

4.2 มีโรงสำหรับเก็บท่อและพัสดุ เพื่อป้องกันความเสียหายและยืดอายุการใช้งาน

5. กิจกรรม/วิธีดำเนินการ

มีขั้นตอนการดำเนินงาน ดังนี้

5.1 ศึกษาและสำรวจพื้นที่ดำเนินการก่อสร้างเพื่อออกแบบก่อสร้าง

5.2 ออกแบบและประมาณราคาค่าก่อสร้าง

5.3 จัดทำรายการคุณลักษณะเฉพาะ (TOR) และขออนุมัติจัดตั้งคณะทำงานโครงการฯ

5.4 จัดจ้างผู้รับเหมาก่อสร้าง

5.5 ดำเนินการก่อสร้างสิ่งปลูกสร้างโดยผู้รับเหมาตามแบบก่อสร้างและแบบประมาณราคา โดยก่อสร้างให้เป็นไปตามมาตรฐานทางวิศวกรรม ประกอบด้วย โรงเก็บท่อและพัสดุ จำนวน 1 หลัง

5.6 ส่งมอบและตรวจรับงานก่อสร้าง

6. งบประมาณ

งบประมาณในการดำเนินงาน จำนวน 4,281,500 บาท (สี่ล้านสองแสนแปดหมื่นหนึ่งพันห้าร้อยบาทถ้วน)

7. ระยะเวลาดำเนินงาน

ดำเนินการให้แล้วเสร็จภายใน 180 วัน

8. ผู้รับผิดชอบโครงการ

สำนักทรัพยากรน้ำบาดาล เขต 2 สุพรรณบุรี

9. ตัวชี้วัด

9.1 ผลผลิต (Outputs) เชิงปริมาณ/เชิงคุณภาพ

เชิงปริมาณ - มีโรงเก็บท่อและพัสดุ จำนวน 1 หลัง

เชิงคุณภาพ - เจ้าหน้าที่สามารถจัดเก็บท่อและพัสดุอย่างเป็นสัดส่วนได้ชัดเจนมากขึ้น

- ป้องกันท่อและพัสดุให้อยู่ในสภาพเดิม ลดความเสื่อมโทรมและความเสียหายที่เกิดขึ้นภายหลังได้

- ช่วยยืดอายุการใช้งานของพัสดุ

กรมทรัพยากรน้ำบาดาล

9.2 ตัวชี้วัดผลลัพธ์ (Outcomes) เชิงปริมาณ/เชิงคุณภาพ

- มีโรงเก็บท่อและพัสดุ สำหรับยืดอายุการใช้งานของพัสดุ ให้อยู่ในสภาพเดิม เพื่อช่วยประหยัดงบประมาณในการจัดหาพัสดุต่างๆ

10. ประโยชน์ที่คาดว่าจะได้รับ (Impact)

10.1 ได้โรงสำหรับเก็บท่อและพัสดุ เพื่อป้องกันความเสียหายที่เกิดขึ้นภายหลัง

10.2 ได้โรงสำหรับเก็บท่อและพัสดุ ที่สามารถช่วยยืดอายุการใช้งานของพัสดุต่างๆ ได้นานมากขึ้น

10.3 เจ้าหน้าที่สามารถจัดเก็บท่อและพัสดุได้อย่างเป็นระเบียบ เป็นสัดส่วนชัดเจน

ลงชื่อ..............................ผู้เสนอโครงการ
(นายกุลพันธ์ คล้ายสุบรรณ)
วิศวกรชำนาญการ

ลงชื่อ..............................ผู้รับผิดชอบโครงการ
(นายทนงศักดิ์ ล้อชูสกุล)
ผู้อำนวยการสำนักทรัพยากรน้ำบาดาลเขต ๒ สุพรรณบุรี

แผนการปฏิบัติงาน ปีงบประมาณ พ.ศ. 2566

แผนงาน : พื้นฐานด้านการสร้างการเติบโตบนคุณภาพชีวิตที่เป็นมิตรต่อสิ่งแวดล้อม

ผลผลิต : ทรัพยากรน้ำบาดาลในพื้นที่เป้าหมายได้รับการบริหารจัดการอย่างมีประสิทธิภาพ

งบลงทุน : รายการค่าก่อสร้างโรงเก็บท่อและพัสดุ สำนักทรัพยากรน้ำบาดาล เขต 2 จังหวัดสุพรรณบุรี ตำบลโคกโคเฒ่า อำเภอเมืองสุพรรณบุรี จังหวัดสุพรรณบุรี

งบประมาณ : 4,281,500 บาท (สี่ล้านสองแสนแปดหมื่นหนึ่งพันห้าร้อยบาทถ้วน)

ลำดับที่	กิจกรรม	งบประมาณ (บาท)	จำนวน	หน่วยนับ	ระยะเวลาดำเนินการ												
					ไตรมาส 4	ไตรมาส 1			ไตรมาส 2			ไตรมาส 3			ไตรมาส 4		
					ก.ย. 65	ต.ค. 65	พ.ย. 65	ธ.ค. 65	ม.ค. 66	ก.พ. 66	มี.ค. 66	เม.ย. 66	พ.ค. 66	มิ.ย. 66	ก.ค. 66	ส.ค. 66	ก.ย. 66
1	ดำเนินการจัดจ้าง	7,800	1	แห่ง													
	- ศึกษาและสำรวจพื้นที่ดำเนินการก่อสร้าง		1	แห่ง													
	- ออกแบบและประมาณราคาค่าก่อสร้าง		1	แห่ง													
	- จัดทำรายการคุณลักษณะเฉพาะ (TOR)		1	แห่ง													
2	ดำเนินการก่อสร้างสิ่งปลูกสร้าง	4,164,500	1	แห่ง													
3	ควบคุมงานก่อสร้าง	97,500	1	แห่ง													
4	ส่งมอบและตรวจรับงาน	11,700	1	แห่ง													
	รวม	4,281,500	1	แห่ง		สี่ล้านสองแสนแปดหมื่นหนึ่งพันห้าร้อยบาทถ้วน											

แผนการใช้จ่ายงบประมาณ ปีงบประมาณ พ.ศ. 2566

แผนงาน : พื้นฐานด้านการสร้างการเติบโตบนคุณภาพชีวิตที่เป็นมิตรต่อสิ่งแวดล้อม

ผลผลิต : ทรัพยากรน้ำบาดาลในพื้นที่เป้าหมายได้รับการบริหารจัดการอย่างมีประสิทธิภาพ

งบลงทุน : รายการค่าก่อสร้างโรงเก็บท่อและพัสดุ สำนักทรัพยากรน้ำบาดาล เขต 2 จังหวัดสุพรรณบุรี ตำบลโคกโคเฒ่า อำเภอเมืองสุพรรณบุรี จังหวัดสุพรรณบุรี

งบประมาณ : 4,281,500 บาท (สี่ล้านสองแสนแปดหมื่นหนึ่งพันห้าร้อยบาทถ้วน)

หน่วย : บาท

ลำดับที่	กิจกรรม	งบประมาณ (บาท)	จำนวน	หน่วยนับ	แผนการใช้จ่ายงบประมาณ ประจำปีงบประมาณ พ.ศ. 2566 (ต.ค. 2565 - ก.ย. 2566)												รวมทั้งสิ้น
					ไตรมาส 1			ไตรมาส 2			ไตรมาส 3			ไตรมาส 4			
					ต.ค. 65	พ.ย. 65	ธ.ค. 65	ม.ค. 66	ก.พ. 66	มี.ค. 66	เม.ย. 66	พ.ค. 66	มิ.ย. 66	ก.ค. 66	ส.ค. 66	ก.ย. 66	
1	ดำเนินการจัดจ้าง	7,800	1	แห่ง	7,800	-	-	-	-	-	-	-	-	-	-	-	7,800
	- ศึกษาและสำรวจพื้นที่ดำเนินการก่อสร้าง		1	แห่ง	-	-	-	-	-	-	-	-	-	-	-	-	0
	- ออกแบบและประมาณราคาค่าก่อสร้าง		1	แห่ง	-	-	-	-	-	-	-	-	-	-	-	-	0
	- จัดทำรายการคุณลักษณะเฉพาะ (TOR)		1	แห่ง	-	-	-	-	-	-	-	-	-	-	-	-	0
2	ดำเนินการก่อสร้างสิ่งปลูกสร้าง	4,164,500	1	แห่ง	-	620,675	1,041,125	1,249,350	-	1,249,350	-	-	-	-	-	-	4,164,500
3	ควบคุมงานก่อสร้าง	97,500	1	แห่ง	-	19,500	20,150	20,150	18,200	19,500	-	-	-	-	-	-	97,500
4	ส่งมอบและตรวจรับงาน	11,700	1	แห่ง	-	-	3,900	3,900	-	3,900	-	-	-	-	-	-	11,700
	รวม	4,281,500	1	แห่ง	สี่ล้านสองแสนแปดหมื่นหนึ่งพันห้าร้อยบาทถ้วน												4,281,500

ด่วนที่สุด

บันทึกข้อความ

ส่วนราชการ กรมทรัพยากรน้ำบาดาล สำนักทรัพยากรน้ำบาดาล เขต ๒ สุพรรณบุรี โทร. ๐๓๕ ๔๔๐ ๓๓๑ - ๒

ที่ ๐๙/ ๓๔๖๒ **วันที่** ๒๗ กันยายน ๒๕๖๕

เรื่อง ขออนุมัติแผนปฏิบัติงานและแผนการใช้จ่ายงบประมาณ ผลผลิต : ทรัพยากรน้ำบาดาลในพื้นที่เป้าหมายได้รับการบริหารจัดการอย่างมีประสิทธิภาพ ประจำปีงบประมาณ พ.ศ. ๒๕๖๖

เรียน ผู้อำนวยการสำนักบริหารกลาง
ผู้อำนวยการกองแผนงาน
ผู้อำนวยการสำนักทรัพยากรน้ำบาดาล เขต ๒ สุพรรณบุรี

ตามที่กรมทรัพยากรน้ำบาดาล ได้อนุมัติแผนปฏิบัติงานและแผนการใช้จ่ายงบประมาณ ผลผลิต : ทรัพยากรน้ำบาดาลในพื้นที่เป้าหมายได้รับการบริหารจัดการอย่างมีประสิทธิภาพ ให้สอดคล้องกับร่างพระราชบัญญัติงบประมาณรายจ่ายประจำปีงบประมาณ พ.ศ. ๒๕๖๖ จึงขอส่งสำเนาหนังสือกองแผนงาน ด่วนที่สุด ที่ ๐๒/ ๖๖๓๙ ลงวันที่ ๒๗ กันยายน ๒๕๖๕ มาเพื่อทราบและพิจารณาดำเนินการในส่วนที่เกี่ยวข้องต่อไป ทั้งนี้ ขอให้หน่วยงานดำเนินการโดยปฏิบัติตามกฎหมาย ระเบียบ ข้อบังคับ มติคณะรัฐมนตรี หนังสือเวียนที่เกี่ยวข้องตลอดจนมาตรฐานของทางราชการให้ถูกต้องครบถ้วนในทุกขั้นตอน

จึงเรียนมาเพื่อพิจารณาดำเนินการ

(นายสุรินทร์ วรกิจธำรง)
รองอธิบดีกรมทรัพยากรน้ำบาดาล
รักษาราชการแทนอธิบดีกรมทรัพยากรน้ำบาดาล

ด่วนที่สุด

บันทึกข้อความ

ส่วนราชการ กองแผนงาน ฝ่ายแผนงานและงบประมาณ โทร. ๐ ๒๖๖๖ ๗๐๗๐ โทรสาร ๐ ๒๖๖๖ ๗๐๘๕

ที่ ๐๒/๑๔๓๙ **วันที่** ๒๗ กันยายน ๒๕๖๕

เรื่อง ขออนุมัติแผนปฏิบัติงานและแผนการใช้จ่ายงบประมาณ ผลผลิต : ทรัพยากรน้ำบาดาลในพื้นที่เป้าหมายได้รับการบริหารจัดการอย่างมีประสิทธิภาพ ประจำปีงบประมาณ พ.ศ. ๒๕๖๖

เรียน อธิบดีกรมทรัพยากรน้ำบาดาล

<u>เรื่องเดิม</u>

ตามหนังสือสำนักทรัพยากรน้ำบาดาล เขต ๒ (สุพรรณบุรี) ที่ ๐๙/๑๗๒๐ ลงวันที่ ๒๖ กันยายน ๒๕๖๕ ขออนุมัติแผนปฏิบัติงานและแผนการใช้จ่ายงบประมาณ ผลผลิต : ทรัพยากรน้ำบาดาลในพื้นที่เป้าหมายได้รับการบริหารจัดการอย่างมีประสิทธิภาพ ประจำปีงบประมาณ พ.ศ. ๒๕๖๖ วงเงินงบประมาณ ๒๐,๕๗๑,๐๐๐ บาท (ยี่สิบล้านห้าแสนเจ็ดหมื่นหนึ่งพันบาทถ้วน) นั้น

<u>ข้อเท็จจริง</u>

กองแผนงาน พิจารณาแล้ว ขอเรียนว่า สำนักทรัพยากรน้ำบาดาล เขต ๒ (สุพรรณบุรี) ในฐานะหน่วยงานรับผิดชอบโครงการได้ดำเนินการจัดทำรายละเอียดประกอบการเสนอขออนุมัติแผนการปฏิบัติงานและแผนการใช้จ่ายงบประมาณ แผนงานพื้นฐานด้านการสร้างการเติบโตบนคุณภาพชีวิตที่เป็นมิตรต่อสิ่งแวดล้อม ผลผลิตทรัพยากรน้ำบาดาลในพื้นที่เป้าหมายได้รับการบริหารจัดการอย่างมีประสิทธิภาพ งบลงทุน รายการค่าที่ดินและสิ่งก่อสร้าง เป้าหมายการดำเนินงาน จำนวน ๒ รายการ วงเงิน ๒๐,๕๗๑,๐๐๐ บาท (ยี่สิบล้านห้าแสนเจ็ดหมื่นหนึ่งพันบาทถ้วน) ดังนี้

๑. ค่าก่อสร้างอาคารที่ทำการและสิ่งก่อสร้างประกอบ สำนักทรัพยากรน้ำบาดาล เขต ๒ ตำบลโคกโคเฒ่า อำเภอเมืองสุพรรณบุรี จังหวัดสุพรรณบุรี วงเงิน ๑๖,๒๘๙,๕๐๐ บาท (สิบหกล้านสองแสนแปดหมื่นเก้าพันห้าร้อยบาทถ้วน)

๒. ค่าก่อสร้างโรงเก็บท่อและพัสดุ สำนักทรัพยากรน้ำบาดาล เขต ๒ จังหวัดสุพรรณบุรี ตำบลโคกโคเฒ่า อำเภอเมืองสุพรรณบุรี จังหวัดสุพรรณบุรี วงเงิน ๔,๒๘๑,๕๐๐ บาท (สี่ล้านสองแสนแปดหมื่นหนึ่งพันห้าร้อยบาทถ้วน) ซึ่งเป็นไปตามกรอบและวงเงินงบประมาณตามพระราชบัญญัติงบประมาณรายจ่ายประจำปี พ.ศ. ๒๕๖๖ และได้ประกาศในราชกิจจานุเบกษา เมื่อวันที่ ๑๙ กันยายน พ.ศ. ๒๕๖๕ โดยจะมีผลบังคับใช้ตั้งแต่วันที่ ๑ ตุลาคม พ.ศ. ๒๕๖๕ เป็นต้นไป

<u>ข้อเสนอเพื่อโปรดพิจารณา</u>

เพื่อให้การดำเนินงานผลผลิตทรัพยากรน้ำบาดาลในพื้นที่เป้าหมายได้รับการบริหารจัดการอย่างมีประสิทธิภาพ งบลงทุน รายการค่าที่ดินและสิ่งก่อสร้าง จำนวน ๒ รายการ วงเงินงบประมาณรวมจำนวน ๒๐,๕๗๑,๐๐๐ บาท (ยี่สิบล้านห้าแสนเจ็ดหมื่นหนึ่งพันบาทถ้วน) ประจำปีงบประมาณ พ.ศ. ๒๕๖๖ เป็นไปอย่างมีประสิทธิภาพและบรรลุตามวัตถุประสงค์และเป้าหมายของโครงการ จึงเห็นควรพิจารณาอนุมัติแผนการปฏิบัติงานและแผนการใช้จ่ายงบประมาณ และลงนามในหนังสือแจ้งหน่วยงาน เพื่อพิจารณาดำเนินการในส่วนที่เกี่ยวข้อง ตามที่สำนักทรัพยากรน้ำบาดาล เขต ๒ (สุพรรณบุรี) เสนอ ต่อไป

/จึงเรียนมา...

จึงเรียนมาเพื่อโปรดพิจารณา หากเห็นชอบขอได้โปรด

๑. อนุมัติแผนการปฏิบัติงานและแผนการใช้จ่ายงบประมาณ ผลผลิตทรัพยากรน้ำบาดาลในพื้นที่เป้าหมายได้รับการบริหารจัดการอย่างมีประสิทธิภาพ งบลงทุน รายการค่าที่ดินและสิ่งก่อสร้าง จำนวน ๒ รายการ วงเงิน ๒๐,๕๗๑,๐๐๐ บาท (ยี่สิบล้านห้าแสนเจ็ดหมื่นหนึ่งพันบาทถ้วน) ภายใต้แผนงานพื้นฐานด้านการสร้างการเติบโตบนคุณภาพชีวิตที่เป็นมิตรต่อสิ่งแวดล้อม รายละเอียดตามเอกสารที่แนบมาพร้อมนี้

๒. ลงนามในหนังสือแจ้งหน่วยงาน เพื่อพิจารณาดำเนินการในส่วนที่เกี่ยวข้อง

(นางสาวดวงมณี จั่นเพิ่ม)
ผู้อำนวยการกองแผนงาน

- อนุมัติ ๑
- ลงนามแล้ว

๒๗ ก.พ. ๖๕

(นายสุรินทร์ วรกิจธำรง)
รองอธิบดีกรมทรัพยากรน้ำบาดาล
รักษาราชการแทนอธิบดีกรมทรัพยากรน้ำบาดาล

เรียน อทบ.
เพื่อโปรดพิจารณา

๒๗ ก.พ. ๖๕

(นายยงยุทธ นาควิโรจน์)
รองอธิบดีกรมทรัพยากรน้ำบาดาล
27 ก.พ. 2565

กองแผนงานและงบประมาณ
เลขที่รับ 1396
วันที่ 26 กย. 2565
เวลา 17.37

กองแผนงาน
เลขที่รับ 3762
วัน เดือน ปี 26 กย. 2565
เวลา 15.15

บันทึกข้อความ

ส่วนราชการ สำนักทรัพยากรน้ำบาดาล เขต ๒ สุพรรณบุรี ส่วนปฏิบัติการ โทร.๐๓๕-๔๔๐๓๓๑-๒

ที่ ๐๗/๑๗๒๐ **วันที่** ๒๖ กันยายน ๒๕๖๕

เรื่อง ขออนุมัติแผนปฏิบัติงานและแผนการใช้จ่ายงบประมาณ ผลผลิต : ทรัพยากรน้ำบาดาลในพื้นที่เป้าหมายได้รับการบริหารจัดการอย่างมีประสิทธิภาพ ประจำปีงบประมาณ พ.ศ. ๒๕๖๖

เรียน อธิบดีกรมทรัพยากรน้ำบาดาล ผ่านผู้อำนวยการกองแผนงาน

เรื่องเดิม

๑. หนังสือกรมทรัพยากรน้ำบาดาล กองแผนงาน ด่วนที่สุดที่ ๐๒/๓๔๕๘ ลงวันที่ ๕ กันยายน ๒๕๖๕ ได้จัดส่งสำเนาหนังสือกองแผนงาน ด่วนที่สุด ที่ ๐๒/๑๖๕๙ ลงวันที่ ๕ กันยายน ๒๕๖๕ แจ้งให้หน่วยงานที่ได้รับการจัดสรรงบประมาณตามร่างพระราชบัญญัติงบประมาณรายจ่ายประจำปีงบประมาณ พ.ศ. ๒๕๖๖ ดำเนินการปรับปรุงรายละเอียดแผนงาน/โครงการ งบประมาณ ที่ได้รับตามกรอบวงเงิน เสนออธิบดีกรมทรัพยากรน้ำบาดาลพิจารณาอนุมัติแผนปฏิบัติงานและแผนการใช้จ่ายงบประมาณประจำปีงบประมาณ พ.ศ. ๒๕๖๖ หลังจากพระราชบัญญัติงบประมาณรายจ่ายประจำปีงบประมาณ พ.ศ. ๒๕๖๖ มีผลบังคับใช้

๒. หนังสือกรมทรัพยากรน้ำบาดาล ด่วนที่สุด ที่ ๐๒/๓๗๑๓ ลงวันที่ ๒๑ กันยายน ๒๕๖๕ ได้จัดส่งสำเนาหนังสือกองแผนงาน ด่วนที่สุด ที่ ๐๒/๑๗๘๙ ลงวันที่ ๒๐ กันยายน ๒๕๖๕ แจ้งให้หน่วยงานภายในกรมทรัพยากรน้ำบาดาล เพื่อทราบพระราชบัญญัติงบประมาณรายจ่ายประจำปีงบประมาณ พ.ศ. ๒๕๖๖ ซึ่งได้ประกาศในราชกิจจานุเบกษา เมื่อวันที่ ๑๙ กันยายน ๒๕๖๕ โดยจะมีผลบังคับใช้ตั้งแต่วันที่ ๑ ตุลาคม พ.ศ. ๒๕๖๕ เป็นต้นไป

ข้อเท็จจริง

สำนักทรัพยากรน้ำบาดาล เขต ๒ สุพรรณบุรี ได้ดำเนินการจัดทำแผนปฏิบัติงานและแผนการใช้จ่ายงบประมาณ ผลผลิต : ทรัพยากรน้ำบาดาลในพื้นที่เป้าหมายได้รับการบริหารจัดการอย่างมีประสิทธิภาพ ให้สอดคล้องกับร่างพระราชบัญญัติงบประมาณรายจ่ายประจำปีงบประมาณ พ.ศ. ๒๕๖๖ วงเงินงบประมาณ ๒๐,๕๗๑,๐๐๐.- บาท (ยี่สิบล้านห้าแสนเจ็ดหมื่นหนึ่งพันบาทถ้วน) จำนวน ๒ รายการ ดังนี้

ลำดับ	รายการ	งบประมาณ (บาท)	เป้าหมาย
๑	ค่าก่อสร้างอาคารที่ทำการและสิ่งก่อสร้างประกอบ สำนักทรัพยากรน้ำบาดาล เขต ๒ ตำบลโคกโคเฒ่า อำเภอเมืองสุพรรณบุรี จังหวัดสุพรรณบุรี	๑๖,๒๘๙,๕๐๐.-	๑ แห่ง
๒	ค่าก่อสร้างโรงเก็บท่อและพัสดุ สำนักทรัพยากรน้ำบาดาล เขต ๒ จังหวัดสุพรรณบุรี ตำบลโคกโคเฒ่า อำเภอเมืองสุพรรณบุรี จังหวัดสุพรรณบุรี	๔,๒๘๑,๕๐๐.-	๑ แห่ง
	รวม	**๒๐,๕๗๑,๐๐๐.-**	

ทั้งนี้ ได้ดำเนินการบันทึกรายละเอียดแผนงาน/โครงการ ในระบบสารสนเทศเพื่อการบริหารจัดการแผนงานและติดตามโครงการ (Smart Planning) เรียบร้อยแล้ว

/**ข้อพิจารณา**

ข้อพิจารณา

เพื่อให้การดำเนินงานประจำปีงบประมาณ พ.ศ. ๒๕๖๖ เป็นไปด้วยความเรียบร้อย และมีประสิทธิภาพ จึงเห็นควรอนุมัติแผนปฏิบัติงานและแผนการใช้จ่ายงบประมาณ ผลผลิต : ทรัพยากรน้ำบาดาลในพื้นที่เป้าหมายได้รับการบริหารจัดการอย่างมีประสิทธิภาพ จำนวน ๒ รายการ วงเงินงบประมาณ ๒๐,๕๗๑,๐๐๐.- บาท (ยี่สิบล้านห้าแสนเจ็ดหมื่นหนึ่งพันบาทถ้วน) ประจำปีงบประมาณ พ.ศ. ๒๕๖๖

จึงเรียนมาเพื่อโปรดพิจารณา หากเห็นชอบขอได้โปรด

๑. อนุมัติแผนปฏิบัติงานและแผนการใช้จ่ายงบประมาณ ผลผลิต : ทรัพยากรน้ำบาดาลในพื้นที่เป้าหมายได้รับการบริหารจัดการอย่างมีประสิทธิภาพ จำนวน ๒ รายการ วงเงินงบประมาณ ๒๐,๕๗๑,๐๐๐.- บาท (ยี่สิบล้านห้าแสนเจ็ดหมื่นหนึ่งพันบาทถ้วน) ประจำปีงบประมาณ พ.ศ. ๒๕๖๖

๒. ลงนามในหนังสือแจ้งเวียนหน่วยงานเพื่อทราบ และพิจารณาดำเนินการในส่วนที่เกี่ยวข้อง

[illegible]

(นายทนงศักดิ์ ล้อชูสกุล)
ผู้อำนวยการสำนักทรัพยากรน้ำบาดาล เขต ๒ สุพรรณบุรี

เรียน ฝ.แผนงานฯ
☐ ทราบ ☑ พิจารณาดำเนินการ [illegible] ให้เป็นไปตามระเบียบ และหลักเกณฑ์ ที่เกี่ยวข้องก่อน เสนอต่อ ผอ.สน.
☐ รวมเรื่อง ☐ เรียนให้เจ้าหน้าที่ทราบ
☐ ....

[illegible]

นางสาวดวงมณี จันเพ็ญ
ผู้อำนวยการกองแผนงาน
26 ก.ค. 2565

[illegible]

(นางสาวดารา ลิ้มเตปิน)
หัวหน้าฝ่ายแผนงานและงบประมาณ
26 ก.ย. 2565

ค่าที่ดินและสิ่งก่อสร้าง

ประจำปีงบประมาณ พ.ศ. 2566

ค่าก่อสร้างอาคารที่ทำการและสิ่งก่อสร้างประกอบ

ค่าก่อสร้างอาคารที่ทำการและสิ่งก่อสร้างประกอบ
สำนักทรัพยากรน้ำบาดาล เขต 7

หน่วยงาน กรมทรัพยากรน้ำบาดาล

ชื่อโครงการ ค่าก่อสร้างอาคารที่ทำการและสิ่งก่อสร้างประกอบ สำนักทรัพยากรน้ำบาดาล เขต 7 ตำบลทรงธรรม อำเภอเมืองกำแพงเพชร จังหวัดกำแพงเพชร

หน่วยงานที่รับผิดชอบ สำนักทรัพยากรน้ำบาดาล เขต 7 (กำแพงเพชร)

ปีงบประมาณ 2566

งบประมาณทั้งสิ้น 16,029,500.- บาท

---

1. หลักการและเหตุผล

สำนักทรัพยากรน้ำบาดาล เขต 7 (กำแพงเพชร) กรมทรัพยากรน้ำบาดาล กระทรวงทรัพยากรธรรมชาติและสิ่งแวดล้อม ตั้งอยู่เลขที่ 84 หมู่ที่ 8 ตำบลทรงธรรม อำเภอเมือง จังหวัดกำแพงเพชร มีเนื้อที่ประมาณ 36 ไร่ ซึ่งเดิมใช้เป็นศูนย์เจาะบ่อน้ำบาดาลกำแพงเพชร กองพัฒนาบ่อบาดาล กรมโยธาธิการ ก่อสร้างเมื่อปี พ.ศ. 2528 ต่อมาในปี พ.ศ. 2545 รัฐบาลมีนโยบายปฏิรูประบบราชการทุกกระทรวง ทบวง กรม เพื่อให้ระบบราชการเป็นกลไกและเครื่องมือที่มีประสิทธิภาพ เสริมสร้างสมรรถนะของประเทศในการแข่งขันระดับโลกสร้างความโปร่งใสในการปฏิบัติราชการและสร้างวัฒนธรรมใหม่ในวงการ จึงได้ยุบรวมหน่วยงานที่มีภารกิจด้านน้ำบาดาล จัดตั้งขึ้นเป็นกรมทรัพยากรน้ำบาดาล และมีพระราชบัญญัติโอนอำนาจหน้าที่ของกรมทรัพยากรน้ำบาดาลไปสังกัดกระทรวงทรัพยากรธรรมชาติและสิ่งแวดล้อมที่จัดตั้งขึ้นใหม่ จึงได้ปรับปรุงอาคารเก็บวัสดุเดิมให้เป็นอาคารที่ทำการของศูนย์ทรัพยากรน้ำบาดาล เขต 12 (กำแพงเพชร) และต่อมาในปี พ.ศ. 2551 ได้เปลี่ยนเป็นสำนักทรัพยากรน้ำบาดาล เขต 7 (กำแพงเพชร) อาคารหลังดังกล่าวได้มีการปรับปรุงให้เหมาะสมกับการใช้งานของเจ้าหน้าที่เรื่อยมา จนถึงปัจจุบัน รวมระยะเวลาการใช้งานแล้วมากกว่า 35 ปี

อาคารที่ทำการ มีพื้นที่ใช้งานรวม 540 ตารางเมตร แบ่งการใช้งานได้ ดังนี้

1. ห้องสำนักงาน พื้นที่ประมาณ 360 ตารางเมตร ประกอบด้วย
   - ห้องผู้อำนวยการสำนักทรัพยากรน้ำบาดาล เขต 7 (กำแพงเพชร)
   - ส่วนปฏิบัติการ
   - ส่วนวิชาการ
   - ส่วนควบคุมกิจการน้ำบาดาล
   - ส่วนอำนวยการ
   - ทางเดินระหว่างห้องสำนักงาน
2. ห้องประชุมใหญ่ พื้นที่ประมาณ 156 ตารางเมตร
3. ห้องประชุมเล็ก พื้นที่ประมาณ 24 ตารางเมตร

จำนวนเจ้าหน้าที่ของสำนักทรัพยากรน้ำบาดาล เขต 7 (กำแพงเพชร) ทั้งหมด 83 คน โดยมีเจ้าหน้าที่ที่ปฏิบัติงานประจำในอาคารหลังนี้ 53 คน และจะกลับมาปฏิบัติงานที่สำนักงานเมื่อเสร็จสิ้นภารกิจทางภาคสนามแล้ว อีก 30 คน อีกรวมทั้งมีเอกสาร วัสดุสำนักงาน เครื่องใช้และอุปกรณ์สำนักงาน ตัวอย่างวัสดุที่ได้จากการสำรวจทางธรณีฟิสิกส์และตัวอย่างน้ำบาดาลที่จะนำไปวิเคราะห์คุณภาพอีกด้วย ทำให้มีสภาพการทำงานแออัดและความไม่ปลอดภัยจากโครงสร้างสำนักงานที่ปรับปรุงมาจากอาคารเก็บวัสดุ ซึ่งเมื่อเปรียบเทียบกับมาตรฐานของ การจัดพื้นที่สำนักงานแล้ว อยู่ในเกณฑ์ที่คับแคบ ไม่เหมาะสม ตามหลักเกณฑ์ที่กำหนด ทำให้ประสิทธิภาพในการทำงานของเจ้าหน้าที่และการให้บริการแก่ประชาชนลดลง ซึ่งส่งผลอย่างยิ่งต่อประสิทธิภาพการบริการประชาชน และต่อภาพลักษณ์ขององค์กร

ดังนั้น สำนักทรัพยากรน้ำบาดาล เขต 7 (กำแพงเพชร) เห็นว่า ควรจะมีการก่อสร้างอาคารที่ทำการขยายพื้นที่การปฏิบัติงานให้เพิ่มขึ้น จัดพื้นที่การทำงานให้เป็นระบบและสัดส่วนมากยิ่งขึ้น ส่งผลให้ประสิทธิภาพ การทำงานของเจ้าหน้าที่และการให้บริการแก่ประชาชนได้ดีและมีประสิทธิภาพมากยิ่งขึ้น เพื่อเพิ่มภาพลักษณ์ขององค์กร และการบริการประชาชนที่เป็นเลิศ จึงได้จัดทำโครงการก่อสร้างอาคารที่ทำการแห่งใหม่พร้อมด้วยเสาธง

2. วัตถุประสงค์

เพื่อก่อสร้างอาคารที่ทำการถาวร ใช้เป็นที่ตั้งสำนักทรัพยากรน้ำบาดาล เขต 7 (กำแพงเพชร) รวมทั้งใช้เป็นสถานที่ปฏิบัติราชการ ให้บริการประชาชน และให้การบริหารจัดการทรัพยากรน้ำบาดาลเกิดประสิทธิภาพและประโยชน์สูงสุดแก่ทางราชการและประชาชน

3. ความเชื่อมโยงยุทธศาสตร์ชาติ/แผนพัฒนาเศรษฐกิจและสังคมแห่งชาติ

ยุทธศาสตร์ชาติ (พ.ศ. 2561 – 2580) ยุทธศาสตร์ที่ 5 ด้านการสร้างการเติบโตบนคุณภาพชีวิตที่เป็นมิตรกับสิ่งแวดล้อม ประเด็นพัฒนาความมั่นคงน้ำ พลังงาน และเกษตรที่เป็นมิตรต่อสิ่งแวดล้อม ด้านพัฒนาการจัดการน้ำเชิงลุ่มน้ำทั้งระบบเพื่อเพิ่มความมั่นคงด้านน้ำของประเทศ โดยเป็นการสนับสนุนการเตรียมความพร้อมด้านบุคคลากร สังคม สารสนเทศและการสื่อสาร การพัฒนาเครื่องมือการจัดการ ที่จะช่วยสนับสนุนในการสร้างวินัยประชาชนในการใช้น้ำ อนุรักษ์และฟื้นฟูน้ำบาดาล

4. เป้าหมายโครงการ

4.1 มีอาคารสำหรับใช้เป็นสถานที่ปฏิบัติราชการของเจ้าหน้าที่อย่างเพียงพอ

4.2 มีอาคารสำหรับใช้เป็นศูนย์บริการข้อมูลและติดต่อประสานงานของประชาชน

4.3 มีพื้นที่สำหรับใช้จัดนิทรรศการ เพื่อเผยแพร่ความรู้ด้านทรัพยากรน้ำบาดาลแก่ประชาชนและผู้ที่สนใจ

กรมทรัพยากรน้ำบาดาล

5. กิจกรรม/วิธีดำเนินการ

มีขั้นตอนการดำเนินงาน ดังนี้

5.1 ศึกษาและสำรวจพื้นที่ดำเนินการก่อสร้างเพื่อออกแบบก่อสร้าง

5.2 ออกแบบและประมาณราคาค่าก่อสร้าง

5.3 จัดทำรายการคุณลักษณะเฉพาะ (TOR) และขออนุมัติจัดตั้งคณะทำงานโครงการฯ

5.4 จัดจ้างผู้รับเหมาก่อสร้าง

5.5 ดำเนินการก่อสร้างสิ่งปลูกสร้างโดยผู้รับเหมาตามแบบก่อสร้างและแบบประมาณราคา โดยก่อสร้างให้เป็นไปตามมาตรฐานทางวิศวกรรม ประกอบด้วย

1. อาคารที่ทำการ จำนวน 1 หลัง
2. เสาธงชาติ จำนวน 1 ต้น

5.6 ส่งมอบและตรวจรับงานก่อสร้าง

6. งบประมาณ

งบประมาณในการดำเนินงาน จำนวน 16,029,500.- บาท (สิบหกล้านสองหมื่นเก้าพันห้าร้อยบาทถ้วน)

7. ระยะเวลาดำเนินงาน

ดำเนินการให้แล้วเสร็จภายใน 330 วัน

8. ผู้รับผิดชอบโครงการ

สำนักทรัพยากรน้ำบาดาล เขต 7 (กำแพงเพชร) กรมทรัพยากรน้ำบาดาล

9. ตัวชี้วัด

9.1 ผลผลิต (Outputs) เชิงปริมาณ/เชิงคุณภาพ

เชิงปริมาณ - มีอาคารที่ทำการใหม่ จำนวน 1 หลัง
- มีเสาธงชาติ จำนวน 1 ชุด

เชิงคุณภาพ - เจ้าหน้าที่สามารถจัดระบบการทำงานเป็นส่วนงานได้ชัดเจนมากขึ้น
- สามารถให้บริการประชาชนได้เต็มประสิทธิภาพมากขึ้น
- เจ้าหน้าที่ มีกำลังใจในการทำงาน
- เสริมสร้างบรรยากาศที่ดีในการทำงาน
- ประชาชนมีความรู้ความเข้าใจในเรื่องทรัพยากรน้ำบาดาลมากยิ่งขึ้น
- องค์กรมีภาพลักษณ์ที่ดี

9.2 ตัวชี้วัดผลลัพธ์ (Outcomes) เชิงปริมาณ/เชิงคุณภาพ

- มีอาคารที่ทำการและสิ่งก่อสร้างประกอบสำหรับปฏิบัติราชการได้อย่างเหมาะสม เป็นระเบียบ และสะดวกต่อผู้มาติดต่อราชการ

กรมทรัพยากรน้ำบาดาล

10. ประโยชน์ที่คาดว่าจะได้รับ (Impact)

10.1 ได้อาคารสำหรับใช้ปฏิบัติราชการและผู้ที่มาติดต่องานอย่างเหมาะสม

10.2 เจ้าหน้าที่สามารถปฏิบัติงานได้อย่างเป็นระบบ เป็นสัดส่วนชัดเจน

10.3 ได้อาคารสำหรับเป็นแหล่งเรียนรู้ ถ่ายทอดองค์ความรู้ อบรมบุคลากรและจัดนิทรรศการ

10.4 เพิ่มขีดความสามารถของกรมทรัพยากรน้ำบาดาล ในการให้บริการทางวิชาการและปฏิบัติการด้านทรัพยากรน้ำบาดาลแก่บุคลากรของหน่วยงานต่างๆ และประชาชนทั่วไป

10.5 ประชาชนสามารถเข้าถึงและรับองค์ความรู้ด้านทรัพยากรน้ำบาดาลได้สะดวกและเพิ่มมากขึ้น

ผู้รับผิดชอบโครงการ

(นายสมนึก จิรัฐจินดางกูร)

ผู้อำนวยการสำนักทรัพยากรน้ำบาดาล เขต 7

แผนการปฏิบัติงาน ประจำปีงบประมาณ พ.ศ. ๒๕๖๖

แผนงาน : พื้นฐานด้านการสร้างการเติบโตบนคุณภาพชีวิตที่เป็นมิตรต่อสิ่งแวดล้อม

ผลผลิต : ทรัพยากรน้ำบาดาลในพื้นที่เป้าหมายได้รับการบริหารจัดการอย่างมีประสิทธิภาพ

งบลงทุน : รายการค่าก่อสร้างอาคารที่ทำการและสิ่งก่อสร้างประกอบ สำนักทรัพยากรน้ำบาดาล เขต ๗ ตำบลทรงธรรม อำเภอเมืองกำแพงเพชร จังหวัดกำแพงเพชร

สำนักผู้รับผิดชอบ : สำนักทรัพยากรน้ำบาดาล เขต ๗ (กำแพงเพชร)

ลำดับที่	กิจกรรม	งบประมาณ (บาท)	จำนวน	หน่วยนับ	ระยะเวลาดำเนินการ												
					ไตรมาส ๔	ไตรมาส ๑			ไตรมาส ๒			ไตรมาส ๓			ไตรมาส ๔		
					ก.ย. ๖๕	ต.ค. ๖๕	พ.ย. ๖๕	ธ.ค. ๖๕	ม.ค. ๖๖	ก.พ. ๖๖	มี.ค. ๖๖	เม.ย. ๖๖	พ.ค. ๖๖	มิ.ย. ๖๖	ก.ค. ๖๖	ส.ค. ๖๖	ก.ย. ๖๖
๑	ศึกษาและสำรวจพื้นที่ดำเนินการก่อสร้าง	-	๑	แห่ง	←→												
๒	ออกแบบและประมาณราคาค่าก่อสร้าง	-	๑	แห่ง	←→												
๓	จัดทำรายการคุณลักษณะเฉพาะ (TOR)	-	๑	แห่ง	←→												
๔	ดำเนินการจัดจ้าง	-	๑	แห่ง		←	→										
๕	ดำเนินการก่อสร้างสิ่งปลูกสร้าง	๑๕,๕๕๕,๐๐๐	๑	แห่ง				←	—	—	—	—	—	—	—	→	
๖	ควบคุมงานก่อสร้าง	๔๖๙,๕๐๐	๑	แห่ง				←	—	—	—	—	—	—	—	→	
๗	ส่งมอบและตรวจรับงาน	-	๑	แห่ง					←	—	—	—	—	—	—	→	
	รวม	๑๖,๐๒๔,๕๐๐	๑	แห่ง		สิบหกล้านสองหมื่นสี่พันห้าร้อยบาทถ้วน											

หมายเหตุ

๑. การแต่งตั้งคณะกรรมการกำหนดรายละเอียดคุณลักษณะเฉพาะเกี่ยวกับการจัดซื้อและกำหนดราคากลาง (ราคาอ้างอิง) ได้แต่งตั้งแล้วเสร็จในเดือนเมษายน ๒๕๖๕

๒. ขั้นตอนการจัดทำร่างรายละเอียดคุณลักษณะเฉพาะ (TOR) และการขออนุมัติจัดซื้อและรายละเอียดคุณลักษณะเฉพาะ (TOR) ได้เริ่มดำเนินการแล้วในเดือนพฤษภาคม ๒๕๖๕

๓ ขั้นตอนการพิจารณาผลการประกวดราคา (E-bidding) จะเริ่มดำเนินการในเดือนตุลาคม ๒๕๖๕

๔ ระยะเวลาส่งมอบงาน ๒๗๐ วัน นับถัดจากวันลงนามในสัญญาจ้างก่อสร้าง โดยแบ่งส่งมอบงานจำนวน ๑๐ งวด

แผนการใช้จ่ายงบประมาณ ประจำปีงบประมาณ พ.ศ. ๒๕๖๖

แผนงาน : พื้นฐานด้านการสร้างการเติบโตบนคุณภาพชีวิตที่เป็นมิตรต่อสิ่งแวดล้อม

ผลผลิต : ทรัพยากรน้ำบาดาลในพื้นที่เป้าหมายได้รับการบริหารจัดการอย่างมีประสิทธิภาพ

งบลงทุน : รายการค่าก่อสร้างอาคารที่ทำการและสิ่งก่อสร้างประกอบ สำนักทรัพยากรน้ำบาดาล เขต ๗ ตำบลนครชุม อำเภอเมืองกำแพงเพชร จังหวัดกำแพงเพชร

สำนักผู้รับผิดชอบ : สำนักทรัพยากรน้ำบาดาล เขต ๗ (กำแพงเพชร)

หน่วย บาท

ลำดับที่	กิจกรรม	งบประมาณ (บาท)	จำนวน	หน่วยนับ	แผนการใช้จ่ายงบประมาณ ประจำปีงบประมาณ พ.ศ. ๒๕๖๖ (ต.ค. ๒๕๖๕ - ก.ย. ๒๕๖๖)												รวมทั้งสิ้น
					ไตรมาส ๑			ไตรมาส ๒			ไตรมาส ๓			ไตรมาส ๔			
					ต.ค. ๖๕	พ.ย. ๖๕	ธ.ค. ๖๕	ม.ค. ๖๖	ก.พ. ๖๖	มี.ค. ๖๖	เม.ย. ๖๖	พ.ค. ๖๖	มิ.ย. ๖๖	ก.ค. ๖๖	ส.ค. ๖๖	ก.ย. ๖๖	
๑	ศึกษาและสำรวจพื้นที่ดำเนินการก่อสร้าง	-	๑	แห่ง	-	-	-	-	-	-	-	-	-	-	-	-	๐
๒	ออกแบบและประมาณราคาค่าก่อสร้าง	-	๑	แห่ง	-	-	-	-	-	-	-	-	-	-	-	-	๐
๓	จัดทำรายละเอียดคุณลักษณะเฉพาะ (TOR)	-	๑	แห่ง	-	-	-	-	-	-	-	-	-	-	-	-	๐
๔	ดำเนินการจัดจ้าง	-	๑	แห่ง	-	-	-	-	-	-	-	-	-	-	-	-	๐
๕	ดำเนินการก่อสร้างและปรับปรุงอาคาร	[illegible]	๑	แห่ง	-	-	[illegible]	[illegible]	[illegible]	[illegible]	-	[illegible]	[illegible]	[illegible]	[illegible]	[illegible]	[illegible]
๖	ควบคุมงานก่อสร้าง	[illegible]	๑	แห่ง	-	-	[illegible]	[illegible]	[illegible]	[illegible]	[illegible]	[illegible]	[illegible]	[illegible]	[illegible]	[illegible]	[illegible]
๗	ส่งมอบและตรวจรับงาน	-	๑	แห่ง	-	-	-	-	-	-	-	-	-	-	-	-	
	รวม	[illegible]	๑	แห่ง	[illegible]												[illegible]

หมายเหตุ

แบ่งจ่าย ๑๐ งวด งวดที่ ๑ ร้อยละ [illegible] ภายใน [illegible] วัน นับถัดจากวันเริ่มทำงานตามสัญญา, งวดที่ ๒ ร้อยละ [illegible] ภายใน [illegible] วัน นับถัดจากวันเริ่มทำงานตามสัญญา, งวดที่ ๓ ร้อยละ [illegible] ภายใน [illegible] วัน นับถัดจากวันเริ่มทำงานตามสัญญา,
งวดที่ ๔ ร้อยละ [illegible] ภายใน [illegible] วัน นับถัดจากวันเริ่มทำงานตามสัญญา, งวดที่ ๕ ร้อยละ [illegible] ภายใน [illegible] วัน นับถัดจากวันเริ่มทำงานตามสัญญา, งวดที่ ๖ ร้อยละ [illegible] ภายใน [illegible] วัน นับถัดจากวันเริ่มทำงานตามสัญญา
งวดที่ ๗ ร้อยละ [illegible] ภายใน [illegible] วัน นับถัดจากวันเริ่มทำงานตามสัญญา, งวดที่ ๘ ร้อยละ [illegible] ภายใน [illegible] วัน นับถัดจากวันเริ่มทำงานตามสัญญา, งวดที่ ๙ ร้อยละ [illegible] ภายใน [illegible] วัน นับถัดจากวันเริ่มทำงานตามสัญญา
และงวดที่ ๑๐ ร้อยละ [illegible] ภายใน [illegible] วัน นับถัดจากวันเริ่มทำงานตามสัญญา [illegible]

ค่าที่ดินและสิ่งก่อสร้าง

ประจำปีงบประมาณ พ.ศ. 2566

ค่าก่อสร้างโรงเก็บท่อและพัสดุ

ค่าก่อสร้างโรงเก็บท่อและพัสดุ

สำนักทรัพยากรน้ำบาดาล เขต 7 จังหวัดกำแพงเพชร

หน่วยงาน กรมทรัพยากรน้ำบาดาล

ชื่อโครงการ ค่าก่อสร้างโรงเก็บท่อและพัสดุ สำนักทรัพยากรน้ำบาดาล เขต 7 จังหวัดกำแพงเพชร ตำบลทรงธรรม อำเภอเมืองกำแพงเพชร จังหวัดกำแพงเพชร

หน่วยงานที่รับผิดชอบ สำนักทรัพยากรน้ำบาดาล เขต 7 (กำแพงเพชร)

ปีงบประมาณ 2566

งบประมาณทั้งสิ้น 4,281,500.- บาท

---

1. หลักการและเหตุผล

น้ำเป็นปัจจัยสำคัญสำหรับการดำรงชีวิตของมนุษย์ ทั้งด้านการอุปโภคบริโภค เกษตรกรรม และอุตสาหกรรม ถึงแม้ประเทศไทยจะมีแหล่งน้ำที่อุดมสมบูรณ์ แต่ด้วยการเปลี่ยนแปลงสภาพภูมิอากาศโลก ทำให้ฤดูกาลมีการเปลี่ยนแปลงมาก พบว่าช่วงฤดูแล้งมียาวนานขึ้น และการสูญเสียน้ำผิวดินจากการระเหยมีมากขึ้น ทำให้ปัญหาการขาดแคลนน้ำในบางพื้นที่มีความรุนแรงกลายสภาพเป็นพื้นที่แล้งซ้ำซาก ประกอบกับการขยายตัวของชุมชนที่มีขนาดใหญ่ขึ้น ส่งผลให้ความต้องการใช้น้ำเพิ่มมากขึ้น ทำให้ระบบประปาเดิมไม่สามารถจ่ายน้ำได้ครอบคลุมทั่วถึง อีกทั้งปริมาณน้ำจากแหล่งน้ำผิวดินซึ่งเป็นแหล่งน้ำหลักมี มีไม่เพียงพอต่อความต้องการ ทำให้มีความจำเป็นต้องพัฒนาแหล่งน้ำบาดาลขึ้นมาใช้ทดแทนในพื้นที่ขาดแคลนแหล่งน้ำผิวดิน จึงมีมากขึ้น

เนื่องด้วยสถานการณ์ดังกล่าวในปัจจุบัน ส่งผลให้กรมทรัพยากรน้ำบาดาลมีภารกิจการหาแหล่งน้ำโดยการเจาะและพัฒนาบ่อบาดาลเป็นจำนวนมากในการบรรเทาความเดือดร้อนให้แก่ประชาชนทุกหมู่บ้าน จากการประสบปัญหาภัยแล้ง ขาดแคลนแหล่งน้ำอุปโภคบริโภคและเกษตรกรรม เพื่อให้ประชาชนมีความเป็นอยู่ มีคุณภาพชีวิตที่ดีขึ้น เพื่อให้การดำเนินการเป็นไปอย่างมีประสิทธิภาพและถูกต้องตามระเบียบพัสดุ จึงจำเป็นต้องมีการเตรียมวัสดุเจาะบ่อประเภทท่อ และอุปกรณ์เจาะบ่อน้ำบาดาล เพื่อให้สามารถนำไปใช้แก้ไขปัญหาได้อย่างทันท่วงที ทั้งนี้พื้นที่สำนักทรัพยากรน้ำบาดาลเขตทั้ง 12 เขต ยังไม่มีพื้นที่สำหรับจัดเก็บวัสดุเจาะบ่อประเภทท่อ และอุปกรณ์เจาะบ่อน้ำบาดาล อย่างเป็นสัดส่วน จึงมีความจำเป็นต้องวางวัสดุท่อและอุปกรณ์ไว้กลางแจ้ง ทำให้วัสดุท่อและอุปกรณ์บางประเภทเสื่อมสภาพ และอายุการใช้งานสั้นลง อันเนื่องจากการสภาพธรรมชาติ ส่งผลต่อประสิทธิภาพของการสร้างบ่อน้ำบาดาลในอนาคตอีกด้วย

ดังนั้น กรมทรัพยากรน้ำบาดาล โดยสำนักทรัพยากรน้ำบาดาล เขต 7 (กำแพงเพชร) เห็นควรก่อสร้างโรงเก็บท่อและพัสดุ เพื่อช่วยในการจัดเก็บพัสดุให้เป็นระเบียบ สะดวกในการนำไปใช้งาน ป้องกันความเสียหายที่อาจเกิดขึ้นจากธรรมชาติหรือมนุษย์ ช่วยยืดอายุการใช้งานของพัสดุให้อยู่ในสภาพเดิม และลดการเสื่อมโทรมของพัสดุต่างๆ ให้สามารถนำไปผลิตบ่อน้ำบาดาลที่มีคุณภาพในพื้นที่รับผิดชอบ

2. วัตถุประสงค์

เพื่อก่อสร้างโรงเก็บท่อและพัสดุ ใช้สำหรับจัดเก็บท่อและพัสดุให้เป็นระเบียบ มีความสะดวกในการนำไปใช้งาน ลดการเสื่อมโทรมและป้องกันความเสียหายที่อาจเกิดขึ้นกับพัสดุภายหลัง

3. ความเชื่อมโยงยุทธศาสตร์ชาติ/แผนพัฒนาเศรษฐกิจและสังคมแห่งชาติ

ยุทธศาสตร์ชาติ (พ.ศ. 2561 – 2580) ยุทธศาสตร์ที่ 5 ด้านการสร้างการเติบโตบนคุณภาพชีวิตที่เป็นมิตรกับสิ่งแวดล้อม ประเด็นพัฒนาความมั่นคงน้ำ พลังงาน และเกษตรที่เป็นมิตรต่อสิ่งแวดล้อม ด้านพัฒนาการจัดการน้ำเชิงลุ่มน้ำทั้งระบบเพื่อเพิ่มความมั่นคงด้านน้ำของประเทศ โดยเป็นการสนับสนุนการเตรียมความพร้อมด้านบุคคลากร สังคม สารสนเทศและการสื่อสาร การพัฒนาเครื่องมือการจัดการที่จะช่วยสนับสนุนในการสร้างวินัยประชาชนในการใช้น้ำ อนุรักษ์และฟื้นฟูน้ำบาดาล

4. เป้าหมายโครงการ

4.1 มีโรงสำหรับเก็บท่อและพัสดุอย่างเพียงพอเป็นสัดส่วน

4.2 มีโรงสำหรับเก็บท่อและพัสดุ เพื่อป้องกันความเสียหายและยืดอายุการใช้งาน

5. กิจกรรม/วิธีดำเนินการ

มีขั้นตอนการดำเนินงาน ดังนี้

5.1 ศึกษาและสำรวจพื้นที่ดำเนินการก่อสร้างเพื่อออกแบบก่อสร้าง

5.2 ออกแบบและประมาณราคาค่าก่อสร้าง

5.3 จัดทำรายการคุณลักษณะเฉพาะ (TOR) และขออนุมัติจัดตั้งคณะทำงานโครงการฯ

5.4 จัดจ้างผู้รับเหมาก่อสร้าง

5.5 ดำเนินการก่อสร้างสิ่งปลูกสร้างโดยผู้รับเหมาตามแบบก่อสร้างและแบบประมาณราคา โดยก่อสร้างให้เป็นไปตามมาตรฐานทางวิศวกรรม ประกอบด้วย โรงเก็บท่อและพัสดุ จำนวน 1 หลัง

5.6 ส่งมอบและตรวจรับงานก่อสร้าง

6. งบประมาณ

งบประมาณในการดำเนินงาน จำนวน 4,281,500.- บาท (สี่ล้านสองแสนแปดหมื่นหนึ่งพันห้าร้อยบาทถ้วน)

7. ระยะเวลาดำเนินงาน

ดำเนินการให้แล้วเสร็จภายใน 210 วัน

8. ผู้รับผิดชอบโครงการ

สำนักทรัพยากรน้ำบาดาล เขต 7 (กำแพงเพชร) กรมทรัพยากรน้ำบาดาล

กรมทรัพยากรน้ำบาดาล

9. ตัวชี้วัด

9.1 ผลผลิต (Outputs) เชิงปริมาณ/เชิงคุณภาพ

เชิงปริมาณ - มีโรงเก็บท่อและพัสดุ จำนวน 1 หลัง

เชิงคุณภาพ - เจ้าหน้าที่สามารถจัดเก็บท่อและพัสดุอย่างเป็นสัดส่วนได้ชัดเจนมากขึ้น

- ป้องกันท่อและพัสดุให้อยู่ในสภาพเดิม ลดความเสื่อมโทรมและความเสียหายที่เกิดขึ้นภายหลังได้

- ช่วยยืดอายุการใช้งานของพัสดุ

9.2 ตัวชี้วัดผลลัพธ์ (Outcomes) เชิงปริมาณ/เชิงคุณภาพ

- มีโรงเก็บท่อและพัสดุ สำหรับยืดอายุการใช้งานของพัสดุ ให้อยู่ในสภาพเดิม เพื่อช่วยประหยัดงบประมาณในการจัดหาพัสดุต่างๆ

10. ประโยชน์ที่คาดว่าจะได้รับ (Impact)

10.1 ได้โรงสำหรับเก็บท่อและพัสดุ เพื่อป้องกันความเสียหายที่เกิดขึ้นภายหลัง

10.2 ได้โรงสำหรับเก็บท่อและพัสดุ ที่สามารถช่วยยืดอายุการใช้งานของพัสดุ ได้นานมากขึ้น

10.3 เจ้าหน้าที่สามารถจัดเก็บท่อและพัสดุได้อย่างเป็นระเบียบ เป็นสัดส่วนชัดเจน

ผู้รับผิดชอบโครงการ

(นายสมนึก จิรัฐจินดางกูร)

ผู้อำนวยการสำนักทรัพยากรน้ำบาดาล เขต 7

แผนการปฏิบัติงาน ประจำปีงบประมาณ พ.ศ. ๒๕๖๖

แผนงาน : พื้นฐานด้านการสร้างการเติบโตบนคุณภาพชีวิตที่เป็นมิตรต่อสิ่งแวดล้อม

ผลผลิต : ทรัพยากรน้ำบาดาลในพื้นที่เป้าหมายได้รับการบริหารจัดการอย่างมีประสิทธิภาพ

งบลงทุน : รายการค่าก่อสร้างโรงเก็บท่อและพัสดุ สำนักทรัพยากรน้ำบาดาล เขต ๗ จังหวัดกำแพงเพชร ตำบลทรงธรรม อำเภอเมืองกำแพงเพชร จังหวัดกำแพงเพชร

สำนักผู้รับผิดชอบ : สำนักทรัพยากรน้ำบาดาล เขต ๗ (กำแพงเพชร)

ลำดับที่	กิจกรรม	งบประมาณ (บาท)	เป้าหมาย			แผนการปฏิบัติงาน ประจำปีงบประมาณ พ.ศ. ๒๕๖๖ (ต.ค. ๒๕๖๕ - ก.ย. ๒๕๖๖)											
			จำนวน	หน่วยนับ	ไตรมาส ๔	ไตรมาส ๑			ไตรมาส ๒			ไตรมาส ๓			ไตรมาส ๔		
					ก.ย. ๖๕	ต.ค. ๖๕	พ.ย. ๖๕	ธ.ค. ๖๕	ม.ค. ๖๖	ก.พ. ๖๖	มี.ค. ๖๖	เม.ย. ๖๖	พ.ค. ๖๖	มิ.ย. ๖๖	ก.ค. ๖๖	ส.ค. ๖๖	ก.ย. ๖๖
๑	ศึกษาและสำรวจพื้นที่ดำเนินการก่อสร้าง	-	๑	แห่ง	←→												
๒	ออกแบบและประมาณราคาค่าก่อสร้าง	-	๑	แห่ง	←→												
๓	จัดทำรายการคุณลักษณะเฉพาะ (TOR)	-	๑	แห่ง	←→												
๔	ดำเนินการจัดจ้าง		๑	แห่ง		←	→										
๕	ดำเนินการก่อสร้างสิ่งปลูกสร้าง	๔,๒๒๗,๐๐๐	๑	แห่ง				←	—	—	—	→					
๖	ควบคุมงานก่อสร้าง	๕๐,๔๐๐	๑	แห่ง				←	—	—	—	→					
๗	ส่งมอบและตรวจรับงาน	-	๑	แห่ง					←	—	—	→					
	รวม	๔,๒๗๗,๔๐๐	๑	แห่ง	[illegible]												

หมายเหตุ

๑. การแต่งตั้งคณะกรรมการกำหนดรายละเอียดคุณลักษณะเฉพาะเกี่ยวกับการจัดซื้อและกำหนดราคากลาง (ราคาอ้างอิง) ได้แต่งตั้งแล้วเสร็จในเดือนพฤษภาคม ๒๕๖๕

๒. ขั้นตอนการจัดทำร่างรายละเอียดคุณลักษณะเฉพาะ (TOR) และการขออนุมัติจัดซื้อและรายละเอียดคุณลักษณะเฉพาะ (TOR) ได้เริ่มดำเนินการแล้วในเดือนพฤษภาคม ๒๕๖๕

๓. ขั้นตอนการพิจารณาผลการประกวดราคา (E-bidding) จะเริ่มดำเนินการในเดือนตุลาคม ๒๕๖๕

๔. ระยะเวลาส่งมอบงาน ๑๘๐ วัน นับถัดจากวันลงนามในสัญญาจ้างก่อสร้าง โดยแบ่งส่งมอบงานจำนวน ๓ งวด

แผนการใช้จ่ายงบประมาณ ประจำปีงบประมาณ พ.ศ. ๒๕๖๐

แผนงาน [illegible]

ผลผลิต : [illegible]

กิจกรรม : [illegible]

สำนักผู้รับผิดชอบ : [illegible]

หน่วย : บาท

ลำดับที่	กิจกรรม	งบประมาณ (บาท)	เป้าหมาย		แผนการใช้จ่ายงบประมาณ ประจำปีงบประมาณ พ.ศ. ๒๕๖๐ (ต.ค. ๒๕๕๙ - ก.ย. ๒๕๖๐)												รวมทั้งสิ้น
			จำนวน	หน่วยนับ	ไตรมาส ๑			ไตรมาส ๒			ไตรมาส ๓			ไตรมาส ๔			
					ต.ค. ๕๙	พ.ย. ๕๙	ธ.ค. ๕๙	ม.ค. ๖๐	ก.พ. ๖๐	มี.ค. ๖๐	เม.ย. ๖๐	พ.ค. ๖๐	มิ.ย. ๖๐	ก.ค. ๖๐	ส.ค. ๖๐	ก.ย. ๖๐	
๑	[illegible]	-	๑	งาน	-		-	-	-	-	-	-		-	-	-	๐
๒	[illegible]	-	๑	งาน	-	-	-	-	-	-	-	-		-	-		๐
๓	[illegible] (TOR)	-	๑	งาน	-		-	-	-	-	-	-		-	-		๐
๔	[illegible]	-	๑	งาน	-		-	-		-	-	-		-			๐
๕	[illegible]	[illegible]	๑	งาน	-	-	[illegible]	[illegible]		[illegible]	[illegible]	-		-	-		[illegible]
๖	[illegible]	[illegible]	๑	งาน	-	-	[illegible]	[illegible]	[illegible]	[illegible]	[illegible]	-	-		-	-	[illegible]
๗	[illegible]	-	๑	งาน	-				-	-	-	-			-	-	๐
	รวม	[illegible]	๑	งาน	[illegible]												[illegible]

หมายเหตุ

[illegible]

ค่าที่ดินและสิ่งก่อสร้าง
ประจำปีงบประมาณ พ.ศ. 2566
ค่าก่อสร้างทางและสะพาน
ค่าซ่อมสร้างผิวทางแอสฟัลต์
คอนกรีตถนนภายใน
สำนักทรัพยากรน้ำบาดาล เขต 7 จังหวัด
กำแพงเพชร

หน่วยงาน กรมทรัพยากรน้ำบาดาล

ชื่อโครงการ ค่าซ่อมสร้างผิวทางแอสฟัลต์คอนกรีตถนนภายใน สำนักทรัพยากรน้ำบาดาล เขต 7 จังหวัดกำแพงเพชร ตำบลทรงธรรม อำเภอเมืองกำแพงเพชร จังหวัดกำแพงเพชร

หน่วยงานที่รับผิดชอบ สำนักทรัพยากรน้ำบาดาล เขต 7 (กำแพงเพชร)

ปีงบประมาณ 2566

งบประมาณทั้งสิ้น 1,679,000.- บาท

---

1. หลักการและเหตุผล

สำนักทรัพยากรน้ำบาดาล เขต 7 (กำแพงเพชร) กรมทรัพยากรน้ำบาดาล กระทรวงทรัพยากรธรรมชาติและสิ่งแวดล้อม ตั้งอยู่เลขที่ 84 หมู่ที่ 8 ตำบลทรงธรรม อำเภอเมือง จังหวัดกำแพงเพชร มีเนื้อที่ประมาณ 36 ไร่ ซึ่งเดิมใช้เป็นศูนย์เจาะบ่อน้ำบาดาลกำแพงเพชร กองพัฒนาบ่อบาดาล กรมโยธาธิการ ก่อสร้างเมื่อปี พ.ศ. 2528 ต่อมาในปี พ.ศ. 2545 รัฐบาลมีนโยบายปฏิรูประบบราชการทุกกระทรวง ทบวง กรม เพื่อให้ระบบราชการเป็นกลไกและเครื่องมือที่มีประสิทธิภาพ เสริมสร้างสมรรถนะของประเทศในการแข่งขันระดับโลกสร้างความโปร่งใสในการปฏิบัติราชการและสร้างวัฒนธรรมใหม่ในวงการ จึงได้ยุบรวมหน่วยงานที่มีภารกิจด้านน้ำบาดาล จัดตั้งขึ้นเป็นกรมทรัพยากรน้ำบาดาล และมีพระราชบัญญัติโอนอำนาจหน้าที่ของกรมทรัพยากรน้ำบาดาลไปสังกัดกระทรวงทรัพยากรธรรมชาติและสิ่งแวดล้อมที่จัดตั้งขึ้นใหม่ จึงได้เปลี่ยนเป็นศูนย์ทรัพยากรน้ำบาดาล เขต 12 (กำแพงเพชร) และต่อมาในปี พ.ศ. 2551 ได้เปลี่ยนเป็นสำนักทรัพยากรน้ำบาดาล เขต 7 (กำแพงเพชร) สถานที่ดังกล่าวได้มีการปรับปรุงให้เหมาะสมกับการใช้งานของเจ้าหน้าที่เรื่อยมาจนถึงปัจจุบัน รวมระยะเวลาการใช้งานแล้วมากกว่า 35 ปี

ถนนภายในสำนักงาน เป็นถนนดินเดิมและถนนลาดยางความยาวรวมประมาณ 800 เมตร มีสภาพเป็นหลุมเป็นบ่อ เมื่อถึงฤดูแล้ง ถนนดินจะมีลักษณะแห้งเป็นฝุ่น ทำให้เกิดตะกอนดินสีแดงฟุ้งกระจายทั่วบริเวณสำนักงาน เปรอะเปื้อนอาคารสำนักงาน เสื้อผ้า พาหนะ และ ที่อยู่อาศัย ส่งผลต่อบุคลิกภาพและความเป็นอยู่ของเจ้าหน้าที่ผู้ปฏิบัติงานและประชาชน อีกทั้งยังส่งผลต่อสุขภาพด้านระบบการหายใจอีกด้วย และในฤดูฝน ถนนจะเปียกลื่น มีน้ำท่วมขังและเป็นโคลนตม ทำให้การขับขี่ยานพาหนะภายในสำนักงานเป็นไปด้วยความลำบากและค่อนข้างอันตราย สร้างความเดือดร้อนแก่เจ้าหน้าที่เป็นอย่างมาก และด้วยภารกิจหลักของสำนักเป็นการบริการด้านการเจาะบ่อน้ำบาดาล จึงมีเครื่องจักรขนาดใหญ่ที่สัญจรเข้า-ออก และรถบรรทุกขนาดใหญ่จำนวนมากมาเบิกวัสดุอยู่เป็นประจำ ส่งผลให้ถนนชำรุดได้ง่าย และเป็นหลุมเป็นบ่อมากขึ้น

สำนักทรัพยากรน้ำบาดาล เขต 7 (กำแพงเพชร) จึงเล็งเห็นความสำคัญในการจัดทำโครงการซ่อมสร้างผิวทางแอสฟัลต์คอนกรีตถนนภายในสำนักงานขึ้น เพื่อเพิ่มความปลอดภัย ความสะดวกสบาย เสริมสร้างสภาพความเป็นอยู่ที่ดี ให้กับเจ้าหน้าที่และประชาชนผู้มาติดต่อราชการ ส่งผลให้[illegible] การทำงานของเจ้าหน้าที่และการให้บริการแก่ประชาชนเพิ่มขึ้น และด้วยสำนักทรัพยากรน้ำบาดาล เขต 7

(กำแพงเพชร) เป็นศูนย์กลางการให้บริการด้านทรัพยากรน้ำบาดาลแห่งหนึ่งของภาคเหนือ และเป็นตัวแทนส่วนภูมิภาคของกรมทรัพยากรน้ำบาดาล กระทรวงทรัพยากรธรรมชาติและสิ่งแวดล้อม จึงควรสร้างภาพลักษณ์ที่ดีต่อกับผู้เข้ามารับบริการหรือติดต่อราชการ

2. วัตถุประสงค์

เพื่อซ่อมสร้างผิวทางแอสฟัลต์คอนกรีตถนนภายในสำนักงาน ให้เกิดความปลอดภัยและความสะดวกในการเดินทางสัญจร ของเจ้าหน้าที่และประชาชนผู้มาติดต่อราชการ และลดปัญหาเรื่องฝุ่นละอองภายในสำนักงาน

3. ความเชื่อมโยงยุทธศาสตร์ชาติ/แผนพัฒนาเศรษฐกิจและสังคมแห่งชาติ

ยุทธศาสตร์ชาติ (พ.ศ. 2561 – 2580) ยุทธศาสตร์ที่ 5 ด้านการสร้างการเติบโตบนคุณภาพชีวิตที่เป็นมิตรกับสิ่งแวดล้อม ประเด็นพัฒนาความมั่นคงน้ำ พลังงาน และเกษตรที่เป็นมิตรต่อสิ่งแวดล้อม ด้านพัฒนา การจัดการน้ำเชิงลุ่มน้ำทั้งระบบเพื่อเพิ่มความมั่นคงด้านน้ำของประเทศ โดยเป็นการสนับสนุนการเตรียมความพร้อมด้านบุคคลากร สังคม สารสนเทศและการสื่อสาร การพัฒนาเครื่องมือการจัดการ ที่จะช่วยสนับสนุนในการสร้างวินัยประชาชนในการใช้น้ำ อนุรักษ์และฟื้นฟูน้ำบาดาล

4. เป้าหมายโครงการ

4.1 เพิ่มความปลอดภัยและความสะดวกในการเดินทางสัญจรภายในสำนักงานของเจ้าหน้าที่และประชาชนผู้มาติดต่อราชการ

4.2 ลดปัญหาเรื่องฝุ่นละอองในสำนักงาน ซึ่งเป็นสาเหตุของปัญหาด้านสุขภาพของเจ้าหน้าที่

5. กิจกรรม/วิธีดำเนินการ

มีขั้นตอนการดำเนินงาน ดังนี้

5.1 ศึกษาและสำรวจเพื่อการออกแบบ

5.2 ออกแบบและประมาณราคาค่าก่อสร้าง

5.3 จัดทำรายการคุณลักษณะเฉพาะ (TOR) และขออนุมัติจัดตั้งคณะทำงานโครงการฯ

5.4 จัดจ้างผู้รับเหมาก่อสร้าง

5.5 ดำเนินการก่อสร้างถนนโดยผู้รับเหมา

5.6 ส่งมอบและตรวจรับพัสดุ

6. งบประมาณ

งบประมาณในการดำเนินงาน จำนวน 1,679,000.- บาท (หนึ่งล้านหกแสนเจ็ดหมื่นเก้าพันบาทถ้วน)

7. ระยะเวลาดำเนินงาน

ดำเนินการให้แล้วเสร็จภายใน 150 วัน

8. ผู้รับผิดชอบโครงการ

สำนักทรัพยากรน้ำบาดาล เขต 7 (กำแพงเพชร) กรมทรัพยากรน้ำบาดาล

9. ตัวชี้วัด

9.1 ผลผลิต (Outputs) เชิงปริมาณ/เชิงคุณภาพ

เชิงปริมาณ - มีถนนใหม่ภายในสำนักงาน

เชิงคุณภาพ - ความปลอดภัยและความสะดวกในการเดินทางสัญจรภายในสำนักงานของเจ้าหน้าที่และประชาชนผู้มาติดต่อราชการเพิ่มมากขึ้น

- ปัญหาเรื่องฝุ่นละอองในสำนักงานลดลง
- คุณภาพชีวิตของเจ้าหน้าที่และประชาชนในพื้นที่รอบ ๆ สำนักงานดีขึ้น
- องค์กรมีภาพลักษณ์ที่ดี

9.2 ตัวชี้วัดผลลัพธ์ (Outcomes) เชิงปริมาณ/เชิงคุณภาพ

- มีถนนสัญจรภายในสำนักงานที่ดี เพิ่มความปลอดภัยและความสะดวกให้เจ้าหน้าที่และประชาชนผู้มาติดต่อราชการ

10. ประโยชน์ที่คาดว่าจะได้รับ (Impact)

10.1 การเดินทางสัญจรภายในสำนักงานของเจ้าหน้าที่และประชาชนผู้มาติดต่อราชการมีความปลอดภัยและความสะดวกมากขึ้น

10.2 ปัญหาเรื่องฝุ่นละอองในสำนักงานลดลง

10.3 คุณภาพชีวิตของเจ้าหน้าที่และประชาชนในพื้นที่รอบ ๆ สำนักงานดีขึ้น

10.4 องค์กรมีภาพลักษณ์ที่ดีขึ้น

ผู้รับผิดชอบโครงการ

(นายสมนึก จิรัฐจินดางกูร)

ผู้อำนวยการสำนักทรัพยากรน้ำบาดาล เขต 7

แผนการปฏิบัติงาน ประจำปีงบประมาณ พ.ศ. ๒๕๖๖

แผนงาน : พื้นฐานด้านการสร้างการเติบโตบนคุณภาพชีวิตที่เป็นมิตรต่อสิ่งแวดล้อม

ผลผลิต : ทรัพยากรน้ำบาดาลในพื้นที่เป้าหมายได้รับการบริหารจัดการอย่างมีประสิทธิภาพ

งบลงทุน : รายการค่าซ่อมสร้างผิวทางแอสฟัลต์คอนกรีตถนนภายใน สำนักทรัพยากรน้ำบาดาล เขต ๗ จังหวัดกำแพงเพชร ตำบลทรงธรรม อำเภอเมืองกำแพงเพชร จังหวัดกำแพงเพชร

สำนักผู้รับผิดชอบ : สำนักทรัพยากรน้ำบาดาล เขต ๗ (กำแพงเพชร)

ลำดับที่	กิจกรรม	งบประมาณ (บาท)	เป้าหมาย		แผนการปฏิบัติงาน ประจำปีงบประมาณ พ.ศ. ๒๕๖๖ (ต.ค. ๒๕๖๕ - ก.ย. ๒๕๖๖)											
					ไตรมาส ๑			ไตรมาส ๒			ไตรมาส ๓			ไตรมาส ๔		
			จำนวน	หน่วยนับ	ต.ค. ๖๕	พ.ย. ๖๕	ธ.ค. ๖๕	ม.ค. ๖๖	ก.พ. ๖๖	มี.ค. ๖๖	เม.ย. ๖๖	พ.ค. ๖๖	มิ.ย. ๖๖	ก.ค. ๖๖	ส.ค. ๖๖	ก.ย. ๖๖
๑	ศึกษาและสำรวจพื้นที่ดำเนินการก่อสร้าง	-	๑	ทาง	↔											
๒	ออกแบบและประมาณราคาค่าก่อสร้าง	-	๑	ทาง	↔	↔										
๓	จัดทำรายการคุณลักษณะเฉพาะ (TOR)	-	๑	ทาง	↔	↔										
๔	ดำเนินการจัดจ้าง	-	๑	ทาง						↔	↔					
๕	ดำเนินการก่อสร้างสิ่งปลูกสร้าง	๑,๖๗๙,๐๐๐	๑	ทาง							↔	↔	↔	↔		
๖	ควบคุมงานก่อสร้าง	-	๑	ทาง							↔	↔	↔	↔		
๗	ส่งมอบและตรวจรับงาน	-	๑	ทาง										↔		
	รวม	๑,๖๗๙,๐๐๐	๑	ทาง	หนึ่งล้านหกแสนเจ็ดหมื่นเก้าพันบาทถ้วน											

หมายเหตุ

๑. การแต่งตั้งคณะกรรมการกำหนดรายละเอียดคุณลักษณะเฉพาะเกี่ยวกับการจัดซื้อและกำหนดราคากลาง (ราคาอ้างอิง) ได้แต่งตั้งแล้วเสร็จในเดือนเมษายน ๒๕๖๕

๒. ขั้นตอนการจัดทำร่างรายละเอียดคุณลักษณะเฉพาะ (TOR) และการขออนุมัติจัดซื้อและรายละเอียดคุณลักษณะเฉพาะ (TOR) ได้เริ่มดำเนินการแล้วในเดือนพฤษภาคม ๒๕๖๕

๓. ขั้นตอนการพิจารณาผลการประกวดราคา (E-bidding) จะเริ่มดำเนินการในเดือนมีนาคม ๒๕๖๖ เนื่องจากมีการดำเนินการก่อสร้างอาคารที่ทำการและสิ่งก่อสร้างประกอบ พร้อมทั้งก่อสร้างโรงเก็บท่อและพัสดุ ก่อน

๔. ระยะเวลาส่งมอบงาน ๙๐ วัน นับถัดจากวันลงนามในสัญญาจ้างก่อสร้าง

แผนการใช้จ่ายงบประมาณ ประจำปีงบประมาณ พ.ศ. ๒๕๖๖

แผนงาน : พื้นฐานด้านการสร้างการเติบโตบนคุณภาพชีวิตที่เป็นมิตรต่อสิ่งแวดล้อม

ผลผลิต : ทรัพยากรน้ำบาดาลในพื้นที่เป้าหมายได้รับการบริหารจัดการอย่างมีประสิทธิภาพ

งบลงทุน : [illegible]

สำนักผู้รับผิดชอบ : สำนักทรัพยากรน้ำบาดาล เขต [illegible]

หน่วย : บาท

ลำดับที่	กิจกรรม	งบประมาณ (บาท)	เป้าหมาย		แผนการใช้จ่ายงบประมาณ ประจำปีงบประมาณ พ.ศ. ๒๕๖๖ (ต.ค. ๒๕๖๕ - ก.ย. ๒๕๖๖)												รวมทั้งสิ้น
					ไตรมาส ๑			ไตรมาส ๒			ไตรมาส ๓			ไตรมาส ๔			
			จำนวน	หน่วยนับ	ต.ค. ๖๕	พ.ย. ๖๕	ธ.ค. ๖๕	ม.ค. ๖๖	ก.พ. ๖๖	มี.ค. ๖๖	เม.ย. ๖๖	พ.ค. ๖๖	มิ.ย. ๖๖	ก.ค. ๖๖	ส.ค. ๖๖	ก.ย. ๖๖	
๑	[illegible]	-	๑	งาน	-	-	-	-	-	-	-	-	-	-	-	-	-
๒	ออกแบบและประมาณราคาค่าก่อสร้าง	-	๑	งาน	-	-	-	-	-	-	-	-	-	-	-	-	-
๓	จัดทำรายการขอบเขตของงาน (TOR)	-	๑	งาน	-	-	-	-	-	-	-	-	-	-	-	-	-
๔	ดำเนินการจัดจ้าง	-	๑	งาน	-	-	-	-	-	-	-	-	-	-	-	-	-
๕	ดำเนินการก่อสร้างสิ่งปลูกสร้าง	[illegible]	๑	งาน	-	-	-	-	-	-	[illegible]	-	-	[illegible]	-	-	[illegible]
๖	ควบคุมงานก่อสร้าง	-	๑	งาน	-	-	-	-	-	-	-	-	-	-	-	-	-
๗	[illegible]	-	๑	งาน	-	-	-	-	-	-	-	-	-	-	-	-	-
	รวม	[illegible]	๑	งาน	[illegible]												[illegible]

หมายเหตุ

๑. [illegible] (E-bidding) [illegible]

๒. [illegible]

ด่วนที่สุด **บันทึกข้อความ**

ส่วนราชการ กรมทรัพยากรน้ำบาดาล สทบ. เขต ๗ (กำแพงเพชร) โทร. ๐ ๕๕๕๕ ๑๑๒๑ โทรสาร. ๐ ๕๕๕๕ ๑๑๒๙

ที่ ๑๗/ ๓๗๔๓ **วันที่** ๒๘ กันยายน ๒๕๖๕

เรื่อง ขออนุมัติแผนปฏิบัติงานและแผนการใช้จ่ายงบประมาณ ผลผลิต : ทรัพยากรน้ำบาดาลในพื้นที่เป้าหมายได้รับการบริหารจัดการอย่างมีประสิทธิภาพ ประจำปีงบประมาณ พ.ศ. ๒๕๖๖

เรียน ผู้อำนวยการสำนักบริหารกลาง
ผู้อำนวยการกองแผนงาน
ผู้อำนวยการสำนักทรัพยากรน้ำบาดาล เขต ๗ (กำแพงเพชร)

ตามที่กรมทรัพยากรน้ำบาดาล ได้อนุมัติแผนปฏิบัติงานและแผนการใช้จ่ายงบประมาณ ผลผลิต : ทรัพยากรน้ำบาดาลในพื้นที่เป้าหมายได้รับการบริหารจัดการอย่างมีประสิทธิภาพ ให้สอดคล้องกับร่างพระราชบัญญัติงบประมาณรายจ่ายประจำปีงบประมาณ พ.ศ. ๒๕๖๖ จึงขอส่งสำเนาหนังสือกองแผนงาน ด่วนที่สุด ที่ ๐๒/๖๑๓๕ ลงวันที่ ๒๘ กันยายน ๒๕๖๕ มาเพื่อทราบและพิจารณาดำเนินการในส่วนที่เกี่ยวข้องต่อไป ทั้งนี้ ขอให้หน่วยงานดำเนินการโดยปฏิบัติตามกฎหมาย ระเบียบ ข้อบังคับ มติคณะรัฐมนตรี หนังสือเวียนที่เกี่ยวข้องตลอดจนมาตรฐานของทางราชการให้ถูกต้องครบถ้วนในทุกขั้นตอน

จึงเรียนมาเพื่อพิจารณาดำเนินการ

(นาย[illegible])
รองอธิบดีกรมทรัพยากรน้ำบาดาล
รักษาราชการแทนอธิบดีกรมทรัพยากรน้ำบาดาล

หน้าห้องรอง อทบ. (ฝ่ายบริหาร)
เลขที่ ๔๖๗
วันที่ 27 ก.ย. 2565
เวลา 15.53 น.

เลขที่ ๔๖๙
วันที่ 27 ก.ย. 2565
เวลา 16-08 น.

ทะเบียนรับ 117
เลขที่รับ 22696
วันที่ 27 ก.ย. 2565
เวลา 16 OC

ส่วนราชการ บันทึกข้อความ

ส่วนราชการ กองแผนงาน ฝ่ายแผนงานและงบประมาณ โทร. ๐ ๒๖๖๖ ๗๐๔๕ โทรสาร ๐ ๒๖๖๖ ๗๐๔๕

ที่ ๐๒/๓๔๗๑ **วันที่** ๒๗ กันยายน ๒๕๖๕

เรื่อง ขออนุมัติแผนปฏิบัติงานและแผนการใช้จ่ายงบประมาณ ผลผลิต : ทรัพยากรน้ำบาดาลในพื้นที่เป้าหมายได้รับการบริหารจัดการอย่างมีประสิทธิภาพ ประจำปีงบประมาณ พ.ศ. ๒๕๖๖

3263
วันที่ 27 ก.ย. 2565
เวลา 17.25

เรียน อธิบดีกรมทรัพยากรน้ำบาดาล

<u>เรื่องเดิม</u>

ตามหนังสือสำนักทรัพยากรน้ำบาดาล เขต ๗ (กำแพงเพชร) ที่ ๑๗/๙๖๖ ลงวันที่ ๒๖ กันยายน ๒๕๖๕ ขออนุมัติแผนปฏิบัติงานและแผนการใช้จ่ายงบประมาณ ผลผลิต : ทรัพยากรน้ำบาดาลในพื้นที่เป้าหมายได้รับการบริหารจัดการอย่างมีประสิทธิภาพ ประจำปีงบประมาณ พ.ศ. ๒๕๖๖ วงเงินงบประมาณ ๒๑,๙๙๐,๐๐๐ บาท (ยี่สิบเอ็ดล้านเก้าแสนเก้าหมื่นบาทถ้วน) นั้น

<u>ข้อเท็จจริง</u>

กองแผนงาน พิจารณาแล้ว ขอเรียนว่า สำนักทรัพยากรน้ำบาดาล เขต ๗ (กำแพงเพชร) ในฐานะหน่วยงานรับผิดชอบโครงการได้ดำเนินการจัดทำรายละเอียดประกอบการเสนอขออนุมัติแผนการปฏิบัติงานและแผนการใช้จ่ายงบประมาณ แผนงานพื้นฐานด้านการสร้างการเติบโตบนคุณภาพชีวิตที่เป็นมิตรต่อสิ่งแวดล้อม ผลผลิตทรัพยากรน้ำบาดาลในพื้นที่เป้าหมายได้รับการบริหารจัดการอย่างมีประสิทธิภาพ งบลงทุน รายการค่าที่ดินและสิ่งก่อสร้าง เป้าหมายการดำเนินงาน จำนวน ๓ รายการ วงเงิน ๒๑,๙๙๐,๐๐๐ บาท (ยี่สิบเอ็ดล้านเก้าแสนเก้าหมื่นบาทถ้วน) ดังนี้

๑. ค่าก่อสร้างอาคารที่ทำการและสิ่งก่อสร้างประกอบสำนักทรัพยากรน้ำบาดาล เขต ๗ ตำบลทรงธรรม อำเภอเมืองกำแพงเพชร จังหวัดกำแพงเพชร วงเงิน ๑๖,๐๒๙,๕๐๐ บาท (สิบหกล้านสองหมื่นเก้าพันห้าร้อยบาทถ้วน)

๒. ค่าก่อสร้างโรงเก็บท่อและพัสดุ สำนักทรัพยากรน้ำบาดาล เขต ๗ จังหวัดกำแพงเพชร ตำบลทรงธรรม อำเภอเมืองกำแพงเพชร จังหวัดกำแพงเพชร วงเงิน ๔,๒๘๑,๕๐๐ บาท (สี่ล้านสองแสนแปดหมื่นหนึ่งพันห้าร้อยบาทถ้วน)

๓. ค่าซ่อมสร้างผิวทางแอสฟัลต์คอนกรีตถนนภายในสำนักทรัพยากรน้ำบาดาล เขต ๗ จังหวัดกำแพงเพชร ตำบลทรงธรรม อำเภอเมืองกำแพงเพชร จังหวัดกำแพงเพชร วงเงิน ๑,๖๗๙,๐๐๐ บาท (หนึ่งล้านหกแสนเจ็ดหมื่นเก้าพันบาทถ้วน) ซึ่งเป็นไปตามกรอบและวงเงินงบประมาณตามพระราชบัญญัติงบประมาณรายจ่ายประจำปี พ.ศ. ๒๕๖๖ และได้ประกาศในราชกิจจานุเบกษา เมื่อวันที่ ๑๙ กันยายน พ.ศ. ๒๕๖๕ โดยจะมีผลบังคับใช้ตั้งแต่วันที่ ๑ ตุลาคม พ.ศ. ๒๕๖๕ เป็นต้นไป

<u>ข้อเสนอเพื่อโปรดพิจารณา</u>

เพื่อให้การดำเนินงานผลผลิตทรัพยากรน้ำบาดาลในพื้นที่เป้าหมายได้รับการบริหารจัดการอย่างมีประสิทธิภาพ งบลงทุน รายการค่าที่ดินและสิ่งก่อสร้าง จำนวน ๓ รายการ วงเงินงบประมาณรวมจำนวน ๒๑,๙๙๐,๐๐๐ บาท (ยี่สิบเอ็ดล้านเก้าแสนเก้าหมื่นบาทถ้วน) ประจำปีงบประมาณ พ.ศ. ๒๕๖๖ เป็นไปอย่างมีประสิทธิภาพและบรรลุตามวัตถุประสงค์และเป้าหมายของโครงการ จึงเห็นควรพิจารณาอนุมัติแผนการปฏิบัติงานและแผนการใช้จ่ายงบประมาณ และลงนามในหนังสือแจ้งหน่วยงาน เพื่อพิจารณาดำเนินการในส่วนที่เกี่ยวข้อง ตามที่สำนักทรัพยากรน้ำบาดาล เขต ๗ (กำแพงเพชร) เสนอ ต่อไป

/จึงเรียนมา...

-๒-

จึงเรียนมาเพื่อโปรดพิจารณา หากเห็นชอบขอได้โปรด

๑. อนุมัติแผนการปฏิบัติงานและแผนการใช้จ่ายงบประมาณ ผลผลิตทรัพยากรน้ำบาดาลในพื้นที่เป้าหมายได้รับการบริหารจัดการอย่างมีประสิทธิภาพ งบลงทุน รายการค่าที่ดินและสิ่งก่อสร้าง จำนวน ๓ รายการ วงเงิน ๒๑,๙๙๐,๐๐๐ บาท (ยี่สิบเอ็ดล้านเก้าแสนเก้าหมื่นบาทถ้วน) ภายใต้แผนงานพื้นฐานด้านการสร้างการเติบโตบนคุณภาพชีวิตที่เป็นมิตรต่อสิ่งแวดล้อม รายละเอียดตามเอกสารที่แนบมาพร้อมนี้

๒. ลงนามในหนังสือแจ้งหน่วยงาน เพื่อพิจารณาดำเนินการในส่วนที่เกี่ยวข้อง

(นางสาวดวงมณี จั่นเพิ่ม)
ผู้อำนวยการกองแผนงาน

- อนุมัติ ①
- ลงนามแล้ว
๒๗ กพ ๖๕

(นายสุรินทร์ วรกิจธำรง)
รองอธิบดีกรมทรัพยากรน้ำบาดาล
รักษาราชการแทนอธิบดีกรมทรัพยากรน้ำบาดาล

เรียน อทบ.

(นายยงยุทธ นวลวิโรจน์)
รองอธิบดีกรมทรัพยากรน้ำบาดาล
27 ก.พ. 2565

119
๕๓๗๑
๒๖ ก.ย. ๒๕๖๕
12.43 น.

กลุ่มงบประมาณและแผนประมาณ
1277
26 ก.ย. 2565
14.55

บันทึกข้อความ

ส่วนราชการ สำนักทรัพยากรน้ำบาดาล เขต ๗ (กำแพงเพชร) โทร. ๐๕๕๘๕๕๐๒๖๗-๘ โทรสาร. ๐๕๕๘๕๕๐๒๖๙

ที่ ๑๗/๕๖๖ **วันที่** ๒๖ กันยายน ๒๕๖๕

เรื่อง ขออนุมัติแผนปฏิบัติงานและแผนการใช้จ่ายงบประมาณ ผลผลิต : ทรัพยากรน้ำบาดาลในพื้นที่เป้าหมายได้รับการบริหารจัดการอย่างมีประสิทธิภาพ ประจำปีงบประมาณ พ.ศ. ๒๕๖๖

เรียน อธิบดีกรมทรัพยากรน้ำบาดาล ผ่านผู้อำนวยการกองแผนงาน

<u>เรื่องเดิม</u>

๑. ตามหนังสือกรมทรัพยากรน้ำบาดาล กองแผนงาน ด่วนที่สุด ที่ ๐๒/๓๕๕๘ ลงวันที่ ๕ กันยายน ๒๕๖๕ ได้จัดส่งสำเนาหนังสือกองแผนงาน ด่วนที่สุด ที่ ๐๒/๓๖๕๙ ลงวันที่ ๕ กันยายน ๒๕๖๕ แจ้งให้หน่วยงานที่ได้รับการจัดสรรงบประมาณตามร่างพระราชบัญญัติงบประมาณรายจ่ายประจำปีงบประมาณ พ.ศ. ๒๕๖๖ ดำเนินการปรับปรุงรายละเอียดแผนงาน/โครงการ งบประมาณ ที่ได้รับตามกรอบวงเงิน เสนออธิบดีกรมทรัพยากรน้ำบาดาลพิจารณาอนุมัติแผนปฏิบัติงานและแผนการใช้จ่ายงบประมาณประจำปีงบประมาณ พ.ศ. ๒๕๖๖ หลังจากพระราชบัญญัติงบประมาณรายจ่ายประจำปีงบประมาณ พ.ศ. ๒๕๖๖ มีผลบังคับใช้

๒. หนังสือกรมทรัพยากรน้ำบาดาล กองแผนงาน ด่วนที่สุด ที่ ๐๒/๓๗๑๓ ลงวันที่ ๒๓ กันยายน ๒๕๖๕ ได้จัดส่งสำเนาหนังสือกองแผนงาน ด่วนที่สุด ที่ ๐๒/๓๗๕๙ ลงวันที่ ๒๐ กันยายน ๒๕๖๕ แจ้งให้หน่วยงานภายในกรมทรัพยากรน้ำบาดาล เพื่อทราบพระราชบัญญัติงบประมาณรายจ่ายประจำปีงบประมาณ พ.ศ. ๒๕๖๖ ซึ่งได้ประกาศในราชกิจจานุเบกษา เมื่อวันที่ ๑๙ กันยายน ๒๕๖๕ โดยจะมีผลบังคับใช้ตั้งแต่วันที่ ๑ ตุลาคม พ.ศ. ๒๕๖๕ เป็นต้นไป นั้น

<u>ข้อเท็จจริง</u>

สำนักทรัพยากรน้ำบาดาล เขต ๗ (กำแพงเพชร) ได้ดำเนินการจัดทำแผนปฏิบัติงานและแผนการใช้จ่ายงบประมาณ ผลผลิต : ทรัพยากรน้ำบาดาลในพื้นที่เป้าหมายได้รับการบริหารจัดการอย่างมีประสิทธิภาพ ให้สอดคล้องกับร่างพระราชบัญญัติงบประมาณรายจ่ายประจำปีงบประมาณ พ.ศ. ๒๕๖๖ วงเงินงบประมาณ ๒๓,๙๙๐,๐๐๐.- บาท (ยี่สิบสามล้านเก้าแสนเก้าหมื่นบาทถ้วน) จำนวน ๓ รายการ ดังนี้

ลำดับ	รายการ	งบประมาณ (บาท)	เป้าหมาย
๑.	ค่าก่อสร้างอาคารที่ทำการและสิ่งก่อสร้างประกอบ สำนักทรัพยากรน้ำบาดาล เขต ๗ ตำบลทรงธรรม อำเภอเมืองกำแพงเพชร จังหวัดกำแพงเพชร	๑๖,๐๗๙,๕๐๐.-	๑ แห่ง
๒.	ค่าก่อสร้างโรงเก็บท่อและพัสดุ สำนักทรัพยากรน้ำบาดาล เขต ๗ จังหวัดกำแพงเพชร ตำบลทรงธรรม อำเภอเมืองกำแพงเพชร จังหวัดกำแพงเพชร	๔,๒๓๓,๕๐๐.-	๑ แห่ง
๓.	ค่าซ่อมสร้างผิวทางแอสฟัลต์คอนกรีตถนนภายใน สำนักทรัพยากรน้ำบาดาล เขต ๗ จังหวัดกำแพงเพชร ตำบลทรงธรรม อำเภอเมืองกำแพงเพชร จังหวัดกำแพงเพชร	๓,๖๗๗,๐๐๐.-	๑ ทาง
	<u>รวม</u>	๒๓,๙๙๐,๐๐๐.-	

ทั้งนี้ ได้ดำเนินการบันทึกรายละเอียดแผนงาน/โครงการ ในระบบสารสนเทศเพื่อการบริหารจัดการแผนงานและติดตามโครงการ (Smart Planning) เรียบร้อยแล้ว

<u>ข้อพิจารณา</u>

เพื่อให้การดำเนินงานประจำปีงบประมาณ พ.ศ. ๒๕๖๖ เป็นไปด้วยความเรียบร้อย และมีประสิทธิภาพ จึงเห็นควรอนุมัติแผนปฏิบัติงานและแผนการใช้จ่ายงบประมาณ ผลผลิต : ทรัพยากรน้ำบาดาลในพื้นที่เป้าหมายได้รับการบริหารจัดการอย่างมีประสิทธิภาพ จำนวน ๓ รายการ วงเงินงบประมาณ ๒๑,๙๙๐,๐๐๐.- บาท (ยี่สิบเอ็ดล้านเก้าแสนเก้าหมื่นบาทถ้วน) ประจำปีงบประมาณ พ.ศ. ๒๕๖๖

จึงเรียนมาเพื่อโปรดพิจารณา หากเห็นชอบขอได้โปรด

๑. อนุมัติแผนปฏิบัติงานและแผนการใช้จ่ายงบประมาณ ผลผลิต : ทรัพยากรน้ำบาดาลในพื้นที่เป้าหมายได้รับการบริหารจัดการอย่างมีประสิทธิภาพ จำนวน ๓ รายการ วงเงินงบประมาณ ๒๑,๙๙๐,๐๐๐.- บาท (ยี่สิบเอ็ดล้านเก้าแสนเก้าหมื่นบาทถ้วน) ประจำปีงบประมาณ พ.ศ. ๒๕๖๖

๒. ลงนามในหนังสือแจ้งเวียนหน่วยงานเพื่อทราบ และพิจารณาดำเนินการในส่วนที่เกี่ยวข้อง

(นายสมนึก จิรัฐจินดางกูร)
ผู้อำนวยการสำนักทรัพยากรน้ำบาดาล เขต ๗

เรียน เลขานุการกรม

☐ ทราบ ☑ พิจารณาดำเนินการ [illegible]

☐ ลงนาม ☐ [illegible] [illegible]

☐ [illegible]

[illegible]

(นางสาวดวงมณี [illegible])
ผู้อำนวยการกองแผนงาน
๒๖ ก.ย. ๒๕๖๕

[illegible]

(นางสาวดารา ตั๊บเตปิน)
หัวหน้าฝ่ายแผนงานและงบประมาณ
26 ก.ย. 2565

ค่าที่ดินและสิ่งก่อสร้าง

ประจำปีงบประมาณ พ.ศ. 2566

ค่าก่อสร้างโรงเก็บท่อและพัสดุ

ค่าก่อสร้างโรงเก็บท่อและพัสดุ

สำนักทรัพยากรน้ำบาดาล เขต 4 จังหวัดขอนแก่น

รายการ	ค่าก่อสร้างโรงเก็บท่อและพัสดุ สำนักทรัพยากรน้ำบาดาล เขต 4 จังหวัดขอนแก่น ตำบลศิลา อำเภอเมืองขอนแก่น จังหวัดขอนแก่น
หน่วยงานที่รับผิดชอบ	กรมทรัพยากรน้ำบาดาล (สำนักทรัพยากรน้ำบาดาล เขต 4 ขอนแก่น)
ปีงบประมาณ	ประจำปีงบประมาณ พ.ศ. 2566
งบประมาณทั้งสิ้น	4,281,500 บาท (สี่ล้านสองแสนแปดหมื่นหนึ่งพันห้าร้อยบาทถ้วน)

---

1. หลักการและเหตุผล

น้ำเป็นปัจจัยสำคัญสำหรับการดำรงชีวิตของมนุษย์ ทั้งด้านการอุปโภคบริโภค เกษตรกรรม และอุตสาหกรรม ถึงแม้ประเทศไทยจะมีแหล่งน้ำที่อุดมสมบูรณ์ แต่ด้วยการเปลี่ยนแปลงสภาพภูมิอากาศโลก ทำให้ฤดูกาลมีการเปลี่ยนแปลงมาก พบว่าช่วงฤดูแล้งมียาวนานขึ้น และการสูญเสียน้ำผิวดินจากการระเหยมีมากขึ้น ทำให้ปัญหาการขาดแคลนน้ำในบางพื้นที่มีความรุนแรงกลายสภาพเป็นพื้นที่แล้งซ้ำซาก ประกอบกับการขยายตัวของชุมชนที่มีขนาดใหญ่ขึ้น ส่งผลให้ความต้องการใช้น้ำเพิ่มมากขึ้น ทำให้ระบบประปาเดิมไม่สามารถจ่ายน้ำได้ครอบคลุมทั่วถึง อีกทั้งปริมาณน้ำจากแหล่งน้ำผิวดินซึ่งเป็นแหล่งน้ำหลักมี มีไม่เพียงพอต่อความต้องการ ทำให้มีความจำเป็นต้องพัฒนาแหล่งน้ำบาดาลขึ้นมาใช้ทดแทนในพื้นที่ขาดแคลนแหล่งน้ำผิวดิน จึงมีมากขึ้น

เนื่องด้วยสถานการณ์ดังกล่าวในปัจจุบัน ส่งผลให้กรมทรัพยากรน้ำบาดาลมีภารกิจการหาแหล่งน้ำโดยการเจาะและพัฒนาบ่อบาดาลเป็นจำนวนมากในการบรรเทาความเดือดร้อนให้แก่ประชาชนทุกหมู่บ้าน จากการประสบปัญหาภัยแล้ง ขาดแคลนแหล่งน้ำอุปโภคบริโภคและเกษตรกรรม เพื่อให้ประชาชนมีความเป็นอยู่ มีคุณภาพชีวิตที่ดีขึ้น เพื่อให้การดำเนินการเป็นไปอย่างมีประสิทธิภาพและถูกต้องตามระเบียบพัสดุ จึงจำเป็นต้องมีการเตรียมวัสดุเจาะบ่อประเภทท่อ และอุปกรณ์เจาะบ่อน้ำบาดาล เพื่อให้สามารถนำไปใช้แก้ไขปัญหาได้อย่างทันท่วงที ทั้งนี้พื้นที่สำนักทรัพยากรน้ำบาดาลเขต 4 ขอนแก่น ยังไม่มีพื้นที่สำหรับจัดเก็บวัสดุเจาะบ่อประเภทท่อ และอุปกรณ์เจาะบ่อน้ำบาดาล อย่างเป็นสัดส่วน จึงมีความจำเป็นต้องวางวัสดุท่อและอุปกรณ์ไว้กลางแจ้ง ทำให้วัสดุท่อและอุปกรณ์บางประเภทเสื่อมสภาพ และอายุการใช้งานสั้นลง อันเนื่องจากการสภาพธรรมชาติ ส่งผลต่อประสิทธิภาพของการสร้างบ่อน้ำบาดาลในอนาคตอีกด้วย

ดังนั้น กรมทรัพยากรน้ำบาดาล เห็นควรก่อสร้างโรงเก็บท่อและพัสดุ เพื่อป้องกันความเสียหายที่อาจเกิดขึ้นจากธรรมชาติหรือมนุษย์ และช่วยยืดอายุการใช้งานให้อยู่ในสภาพเดิม ลดการเสื่อมโทรมของพัสดุต่าง ให้สามารถนำไปผลิตบ่อน้ำบาดาลที่มีคุณภาพในพื้นที่สำนักทรัพยากรน้ำบาดาลเขต 4 ขอนแก่น เขตต่อไป

2. วัตถุประสงค์

เพื่อก่อสร้างโรงเก็บท่อและพัสดุ ใช้สำหรับจัดเก็บท่อและพัสดุอย่างเป็นระเบียบ ลดการเสื่อมโทรม และป้องกันความเสียหายที่อาจเกิดขึ้นภายหลัง

(นายอุโฆษ [illegible])
ผู้อำนวยการสำนักทรัพยากรน้ำบาดาลเขต 4 ขอนแก่น

3. ความเชื่อมโยงยุทธศาสตร์ชาติ/แผนพัฒนาเศรษฐกิจและสังคมแห่งชาติ

ยุทธศาสตร์ชาติ (พ.ศ. 2561 – 2580) ยุทธศาสตร์ที่ 5 ด้านการสร้างการเติบโตบนคุณภาพชีวิตที่เป็นมิตรกับสิ่งแวดล้อม ประเด็นพัฒนาความมั่นคงน้ำ พลังงาน และเกษตรที่เป็นมิตรต่อสิ่งแวดล้อม ด้านพัฒนาการจัดการน้ำเชิงลุ่มน้ำทั้งระบบเพื่อเพิ่มความมั่นคงด้านน้ำของประเทศ โดยเป็นการสนับสนุนการเตรียมความพร้อมด้านบุคคลากร สังคม สารสนเทศและการสื่อสาร การพัฒนาเครื่องมือการจัดการที่จะช่วยสนับสนุนในการสร้างวินัยประชาชนในการใช้น้ำ อนุรักษ์และฟื้นฟูน้ำบาดาล

4. เป้าหมายโครงการ

4.1 มีโรงสำหรับเก็บท่อและพัสดุอย่างเพียงพอเป็นสัดส่วน

4.2 มีโรงสำหรับเก็บท่อและพัสดุ เพื่อป้องกันความเสียหายและยืดอายุการใช้งาน

5. กิจกรรม/วิธีดำเนินการ

มีขั้นตอนการดำเนินงาน ดังนี้

5.1 ศึกษาและสำรวจพื้นที่ดำเนินการก่อสร้างเพื่อออกแบบก่อสร้าง

5.2 ออกแบบและประมาณราคาค่าก่อสร้าง

5.3 จัดทำรายการคุณลักษณะเฉพาะ (TOR) และขออนุมัติจัดตั้งคณะทำงานโครงการฯ

5.4 จัดจ้างผู้รับเหมาก่อสร้าง

5.5 ดำเนินการก่อสร้างสิ่งปลูกสร้างโดยผู้รับเหมาตามแบบก่อสร้างและแบบประมาณราคา โดยก่อสร้างให้เป็นไปตามมาตรฐานทางวิศวกรรม ประกอบด้วย โรงเก็บท่อและพัสดุ จำนวน 1 หลัง

5.6 ส่งมอบและตรวจรับงานก่อสร้าง

6. งบประมาณ

งบประมาณในการดำเนินงาน จำนวน 4,281,500 บาท (สี่ล้านสองแสนแปดหมื่นหนึ่งพันห้าร้อยบาทถ้วน)

7. ระยะเวลาดำเนินงาน

ดำเนินการให้แล้วเสร็จภายใน 180 วัน

8. ผู้รับผิดชอบโครงการ

สำนักทรัพยากรน้ำบาดาล เขต 4 ขอนแก่น

9. ตัวชี้วัด

9.1 ผลผลิต (Outputs) เชิงปริมาณ/เชิงคุณภาพ

เชิงปริมาณ - มีโรงเก็บท่อและพัสดุ จำนวน 1 หลัง

เชิงคุณภาพ - เจ้าหน้าที่สามารถจัดเก็บท่อและพัสดุอย่างเป็นสัดส่วนได้ชัดเจนมากขึ้น

- ป้องกันท่อและพัสดุให้อยู่ในสภาพเดิม ลดความเสื่อมโทรมและความเสียหายที่เกิดขึ้นภายหลังได้

- ช่วยยืดอายุการใช้งานของพัสดุ

([illegible])

ผู้อำนวยการสำนักทรัพยากรน้ำบาดาล เขต 4 ขอนแก่น

9.2 ตัวชี้วัดผลลัพธ์ (Outcomes) เชิงปริมาณ/เชิงคุณภาพ

- มีโรงเก็บท่อและพัสดุ สำหรับยืดอายุการใช้งานของพัสดุ ให้อยู่ในสภาพเดิม เพื่อช่วยประหยัดงบประมาณในการจัดหาพัสดุต่างๆ

10. ประโยชน์ที่คาดว่าจะได้รับ (Impact)

10.1 ได้โรงสำหรับเก็บท่อและพัสดุ เพื่อป้องกันความเสียหายที่เกิดขึ้นภายหลัง

10.2 ได้โรงสำหรับเก็บท่อและพัสดุ ที่สามารถช่วยยืดอายุการใช้งานของพัสดุต่างๆ ได้นานมากขึ้น

10.3 เจ้าหน้าที่สามารถจัดเก็บท่อและพัสดุได้อย่างเป็นระเบียบ เป็นสัดส่วนชัดเจน

ลงชื่อ...ผู้เสนอโครงการ
(นายกฤษฎา พลซา)
วิศวกรชำนาญการ

ลงชื่อ...ผู้รับผิดชอบโครงการ
(นายอุโรม แก้วจันทร์)
ผู้อำนวยการสำนักทรัพยากรน้ำบาดาลเขต ๔ ขอนแก่น

ผู้อำนวยการสำนักทรัพยากรน้ำบาดาลเขต 4 ขอนแก่น

แผนการใช้จ่ายงบประมาณ ปีงบประมาณ พ.ศ. 2566

แผนงาน : พื้นฐานด้านการสร้างการเติบโตบนคุณภาพชีวิตที่เป็นมิตรต่อสิ่งแวดล้อม

ผลผลิต : ทรัพยากรน้ำบาดาลในพื้นที่เป้าหมายได้รับการบริหารจัดการอย่างมีประสิทธิภาพ

งบลงทุน : รายการค่าก่อสร้างโรงเก็บท่อและพัสดุ สำนักทรัพยากรน้ำบาดาล เขต 4 จังหวัดขอนแก่น ตำบลศิลา อำเภอเมืองขอนแก่น จังหวัดขอนแก่น

งบประมาณ : 4,281,500 บาท (สี่ล้านสองแสนแปดหมื่นหนึ่งพันห้าร้อยบาทถ้วน)

หน่วย : บาท

ลำดับที่	กิจกรรม	งบประมาณ (บาท)	จำนวน	หน่วยนับ	แผนการใช้จ่ายงบประมาณ ประจำปีงบประมาณ พ.ศ. 2566 (ต.ค. 2565 - ก.ย. 2566)												รวมทั้งสิ้น
					ไตรมาส 1			ไตรมาส 2			ไตรมาส 3			ไตรมาส 4			
					ต.ค. 65	พ.ย. 65	ธ.ค. 65	ม.ค. 66	ก.พ. 66	มี.ค. 66	เม.ย. 66	พ.ค. 66	มิ.ย. 66	ก.ค. 66	ส.ค. 66	ก.ย. 66	
1	ดำเนินการจัดจ้าง	7,800	1	แห่ง	7,800	-	-	-	-	-	-	-	-	-	-	-	7,800
	- ศึกษาและสำรวจพื้นที่ดำเนินการก่อสร้าง		1	แห่ง	-	-	-	-	-	-	-	-	-	-	-	-	0
	- ออกแบบและประมาณราคาค่าก่อสร้าง		1	แห่ง	-	-	-	-	-	-	-	-	-	-	-	-	0
	- จัดทำรายการคุณลักษณะเฉพาะ (TOR)		1	แห่ง	-	-	-	-	-	-	-	-	-	-	-	-	0
2	ดำเนินการก่อสร้างสิ่งปลูกสร้าง	4,164,500	1	แห่ง	-	624,675	1,041,125	1,249,350	-	1,249,350	-	-	-	-	-	-	4,164,500
3	ควบคุมงานก่อสร้าง	97,500	1	แห่ง	-	19,500	20,150	20,150	18,200	19,500	-	-	-	-	-	-	97,500
4	ติดตามและตรวจรับงาน	11,700	1	แห่ง	-	-	3,900	3,900	-	3,900	-	-	-	-	-	-	11,700
	รวม	4,281,500	1	แห่ง	สี่ล้านสองแสนแปดหมื่นหนึ่งพันห้าร้อยบาทถ้วน												4,281,500

(นายอุไรย แก้วจันทร์)

ผู้อำนวยการสำนักทรัพยากรน้ำบาดาล เขต 4 ขอนแก่น

แผนการปฏิบัติงาน ปีงบประมาณ พ.ศ. 2566

แผนงาน : พื้นฐานด้านการสร้างการเติบโตบนคุณภาพชีวิตที่เป็นมิตรต่อสิ่งแวดล้อม

ผลผลิต : ทรัพยากรน้ำบาดาลในพื้นที่เป้าหมายได้รับการบริหารจัดการอย่างมีประสิทธิภาพ

งบลงทุน : รายการค่าก่อสร้างโรงเก็บพัสดุและพักคุ สำนักทรัพยากรน้ำบาดาล เขต 4 จังหวัดขอนแก่น ตำบลศิลา อำเภอเมืองขอนแก่น จังหวัดขอนแก่น

งบประมาณ : 4,281,500 บาท (สี่ล้านสองแสนแปดหมื่นหนึ่งพันห้าร้อยบาทถ้วน)

ลำดับที่	กิจกรรม	งบประมาณ (บาท)	จำนวน	หน่วยนับ	ระยะเวลาดำเนินการ												
					ไตรมาส 4	ไตรมาส 1			ไตรมาส 2			ไตรมาส 3			ไตรมาส 4		
					ก.ค. 65	ต.ค. 65	พ.ย. 65	ธ.ค. 65	ม.ค. 66	ก.พ. 66	มี.ค. 66	เม.ย. 66	พ.ค. 66	มิ.ย. 66	ก.ค. 66	ส.ค. 66	ก.ย. 66
1	ดำเนินการจัดจ้าง	7,800	1	แห่ง													
	- ศึกษาและสำรวจพื้นที่ดำเนินการก่อสร้าง		1	แห่ง	←→	←→											
	- ออกแบบและประมาณราคาค่าก่อสร้าง		1	แห่ง	←→	←→											
	- จัดทำรายการคุณลักษณะเฉพาะ (TOR)		1	แห่ง		←→	←→										
2	ดำเนินการก่อสร้างสิ่งปลูกสร้าง	4,164,500	1	แห่ง			←→	←→	←→	←→	←→						
3	ควบคุมงานก่อสร้าง	97,500	1	แห่ง			←→	←→	←→	←→	←→						
4	ส่งมอบและตรวจรับงาน	11,700	1	แห่ง			←→	←→	←→	←→	←→						
	รวม	4,281,500	1	แห่ง		สี่ล้านสองแสนแปดหมื่นหนึ่งพันห้าร้อยบาทถ้วน											

([illegible])

ผู้อำนวยการสำนักทรัพยากรน้ำบาดาล เขต 4 ขอนแก่น

ด่วนที่สุด

บันทึกข้อความ

ส่วนราชการ กรมทรัพยากรน้ำบาดาล สำนักทรัพยากรน้ำบาดาล เขต ๔ ขอนแก่น โทร. ๐๔๓๒๓-๖๖๖๓ ต่อ ๔๔๑๐

ที่ ๑๗/ ๓๘๐๒ **วันที่** ๒๘ กันยายน ๒๕๖๕

เรื่อง ขออนุมัติแผนปฏิบัติงานและแผนการใช้จ่ายงบประมาณ ผลผลิต : ทรัพยากรน้ำบาดาลในพื้นที่เป้าหมายได้รับการบริหารจัดการอย่างมีประสิทธิภาพ ประจำปีงบประมาณ พ.ศ. ๒๕๖๖

เรียน ผู้อำนวยการสำนักบริหารกลาง
ผู้อำนวยการกองแผนงาน
ผู้อำนวยการสำนักทรัพยากรน้ำบาดาล เขต ๔ ขอนแก่น

ตามที่กรมทรัพยากรน้ำบาดาล ได้อนุมัติแผนปฏิบัติงานและแผนการใช้จ่ายงบประมาณ ผลผลิต : ทรัพยากรน้ำบาดาลในพื้นที่เป้าหมายได้รับการบริหารจัดการอย่างมีประสิทธิภาพ ให้สอดคล้องกับร่างพระราชบัญญัติงบประมาณรายจ่ายประจำปีงบประมาณ พ.ศ. ๒๕๖๖ จึงขอส่งสำเนาหนังสือกองแผนงาน ด่วนที่สุด ที่๐๒.๖๔๔ลงวันที่ ๒๗ กันยายน ๒๕๖๕ มาเพื่อทราบและพิจารณาดำเนินการในส่วนที่เกี่ยวข้องต่อไป ทั้งนี้ ขอให้หน่วยงานดำเนินการโดยปฏิบัติตามกฎหมาย ระเบียบ ข้อบังคับ มติคณะรัฐมนตรี หนังสือเวียนที่เกี่ยวข้องตลอดจนมาตรฐานของทางราชการให้ถูกต้องครบถ้วนในทุกขั้นตอน

จึงเรียนมาเพื่อพิจารณาดำเนินการ

(นายศักดิ์ดา วิเชียรศิลป์)
อธิบดีกรมทรัพยากรน้ำบาดาล

ห้องอธิบดีกรมทรัพยากรน้ำบาดาล
เลขรับ 3282
วันที่ 28 ก.ย. 2565
เวลา 14-28

หน้าห้อง รอง อทบ. (ยงยุทธ)
เลขที่ 169
วันที่ 27 ก.ย. 2565
เวลา 17.43 น.

กรมทรัพยากรน้ำบาดาล
เลขที่รับ 22695
วันที่ 27 ก.ย. 2565
เวลา 17.14

ด่วนที่สุด

บันทึกข้อความ

ส่วนราชการ กองแผนงาน ฝ่ายแผนงานและงบประมาณ โทร. ๐ ๒๖๖๖ ๗๐๗๐ โทรสาร ๐ ๒๖๖๖ ๗๐๘๕

ที่ ๐๒/ ๑๘๔๔ **วันที่** ๒๗ กันยายน ๒๕๖๕

เรื่อง ขออนุมัติแผนปฏิบัติงานและแผนการใช้จ่ายงบประมาณ ผลผลิต : ทรัพยากรน้ำบาดาลในพื้นที่เป้าหมายได้รับการบริหารจัดการอย่างมีประสิทธิภาพ ประจำปีงบประมาณ พ.ศ. ๒๕๖๖

เรียน อธิบดีกรมทรัพยากรน้ำบาดาล

เรื่องเดิม

ตามหนังสือสำนักทรัพยากรน้ำบาดาล เขต ๔ (ขอนแก่น) ด่วนที่สุด ที่ ๑๑/๑๑๔๒ ลงวันที่ ๒๖ กันยายน ๒๕๖๕ ขออนุมัติแผนปฏิบัติงานและแผนการใช้จ่ายงบประมาณ ผลผลิต : ทรัพยากรน้ำบาดาลในพื้นที่เป้าหมายได้รับการบริหารจัดการอย่างมีประสิทธิภาพ ประจำปีงบประมาณ พ.ศ. ๒๕๖๖ วงเงินงบประมาณ ๔,๒๘๑,๕๐๐ บาท (สี่ล้านสองแสนแปดหมื่นหนึ่งพันห้าร้อยบาทถ้วน) นั้น

ข้อเท็จจริง

กองแผนงาน พิจารณาแล้ว ขอเรียนว่า สำนักทรัพยากรน้ำบาดาล เขต ๔ (ขอนแก่น) ในฐานะหน่วยงานรับผิดชอบโครงการได้ดำเนินการจัดทำรายละเอียดประกอบการเสนอขออนุมัติแผนการปฏิบัติงานและแผนการใช้จ่ายงบประมาณ แผนงานพื้นฐานด้านการสร้างการเติบโตบนคุณภาพชีวิตที่เป็นมิตรต่อสิ่งแวดล้อม ผลผลิตทรัพยากรน้ำบาดาลในพื้นที่เป้าหมายได้รับการบริหารจัดการอย่างมีประสิทธิภาพ งบลงทุน รายการค่าที่ดินและสิ่งก่อสร้าง เป้าหมายการดำเนินงาน จำนวน ๑ รายการ วงเงิน ๔,๒๘๑,๕๐๐ บาท (สี่ล้านสองแสนแปดหมื่นหนึ่งพันห้าร้อยบาทถ้วน) รายการค่าก่อสร้างโรงเก็บท่อและพัสดุ สำนักทรัพยากรน้ำบาดาล เขต ๔ จังหวัดขอนแก่น ตำบลศิลา อำเภอเมืองขอนแก่น จังหวัดขอนแก่น วงเงิน ๔,๒๘๑,๕๐๐ บาท (สี่ล้านสองแสนแปดหมื่นหนึ่งพันห้าร้อยบาทถ้วน) ซึ่งเป็นไปตามกรอบและวงเงินงบประมาณตามพระราชบัญญัติงบประมาณรายจ่ายประจำปี พ.ศ. ๒๕๖๖ ซึ่งได้ประกาศในราชกิจจานุเบกษา เมื่อวันที่ ๑๙ กันยายน พ.ศ. ๒๕๖๕ โดยจะมีผลบังคับใช้ตั้งแต่วันที่ ๑ ตุลาคม พ.ศ. ๒๕๖๕ เป็นต้นไป

ข้อเสนอเพื่อโปรดพิจารณา

เพื่อให้การดำเนินงานผลผลิตทรัพยากรน้ำบาดาลในพื้นที่เป้าหมายได้รับการบริหารจัดการอย่างมีประสิทธิภาพ งบลงทุน รายการค่าที่ดินและสิ่งก่อสร้าง วงเงิน ๔,๒๘๑,๕๐๐ บาท (สี่ล้านสองแสนแปดหมื่นหนึ่งพันห้าร้อยบาทถ้วน) ประจำปีงบประมาณ พ.ศ. ๒๕๖๖ เป็นไปอย่างมีประสิทธิภาพและบรรลุตามวัตถุประสงค์และเป้าหมายของโครงการ จึงเห็นควรพิจารณาอนุมัติแผนการปฏิบัติงานและแผนการใช้จ่ายงบประมาณ และลงนามในหนังสือแจ้งหน่วยงาน เพื่อพิจารณาดำเนินการในส่วนที่เกี่ยวข้อง ตามที่สำนักทรัพยากรน้ำบาดาล เขต ๔ (ขอนแก่น) เสนอ ต่อไป

/จึงเรียน...

จึงเรียนมาเพื่อโปรดพิจารณา หากเห็นชอบขอได้โปรด

๑. อนุมัติแผนการปฏิบัติงานและแผนการใช้จ่ายงบประมาณ ผลผลิตทรัพยากรน้ำบาดาลในพื้นที่เป้าหมายได้รับการบริหารจัดการอย่างมีประสิทธิภาพ งบลงทุน รายการค่าที่ดินและสิ่งก่อสร้าง จำนวน ๑ รายการ ค่าก่อสร้างโรงเก็บท่อและพัสดุ สำนักทรัพยากรน้ำบาดาล เขต ๔ จังหวัดขอนแก่น ตำบลศิลา อำเภอเมืองขอนแก่น จังหวัดขอนแก่น วงเงิน ๔,๒๘๑,๕๐๐ บาท (สี่ล้านสองแสนแปดหมื่นหนึ่งพันห้าร้อยบาทถ้วน) ภายใต้แผนงานพื้นฐานด้านการสร้างการเติบโตบนคุณภาพชีวิตที่เป็นมิตรต่อสิ่งแวดล้อม รายละเอียดตามเอกสารที่แนบมาพร้อมนี้

๒. ลงนามในหนังสือแจ้งหน่วยงาน เพื่อพิจารณาดำเนินการในส่วนที่เกี่ยวข้อง

(นางสาวดวงมณี จั่นเพิ่ม)
ผู้อำนวยการกองแผนงาน

เรียน อทบ.
เพื่อโปรดพิจารณา

28 ก.ย. 65

(นายยงยุทธ นาควิโรจน์)
รองอธิบดีกรมทรัพยากรน้ำบาดาล

- อนุมัติ
- ลงนามแล้ว

(นายศักดิ์ดา วิเชียรศิลป์)
อธิบดีกรมทรัพยากรน้ำบาดาล
28 ก.ย. 2565

กองแผนงานและงบประมาณ
เลขรับ 1383
26 ก.ย. 2565
17.25

3393
๒๖ ก.ย. ๒๕๖๕
16.53 น.

ด่วนที่สุด

บันทึกข้อความ

ส่วนราชการ กรมทรัพยากรน้ำบาดาล สำนักทรัพยากรน้ำบาดาล เขต ๔ (ขอนแก่น) โทร. ๐๔๓๒๓-๖๖๖๓ ต่อ ๔๔๑๐

ที่ ๑๑/ ๑๑๕๒ **วันที่** ๒๖ กันยายน ๒๕๖๕

เรื่อง ขออนุมัติแผนปฏิบัติงานและแผนการใช้จ่ายงบประมาณ ผลผลิต : ทรัพยากรน้ำบาดาลในพื้นที่เป้าหมายได้รับการบริหารจัดการอย่างมีประสิทธิภาพ ประจำปีงบประมาณ พ.ศ. ๒๕๖๖

เรียน อธิบดีกรมทรัพยากรน้ำบาดาล ผ่านผู้อำนวยการกองแผนงาน

<u>เรื่องเดิม</u>

๑.หนังสือกรมทรัพยากรน้ำบาดาล กองแผนงาน ด่วนที่สุดที่ ๐๒/๓๔๕๘ ลงวันที่ ๕ กันยายน ๒๕๖๕ ได้จัดส่งสำเนาหนังสือกองแผนงาน ด่วนที่สุด ที่ ๐๒/๑๖๕๙ ลงวันที่ ๕ กันยายน ๒๕๖๕ แจ้งให้หน่วยงานที่ได้รับการจัดสรรงบประมาณตามร่างพระราชบัญญัติงบประมาณรายจ่ายประจำปีงบประมาณ พ.ศ. ๒๕๖๖ ดำเนินการปรับปรุงรายละเอียดแผนงาน/โครงการ งบประมาณ ที่ได้รับตามกรอบวงเงิน เสนออธิบดีกรมทรัพยากรน้ำบาดาลพิจารณาอนุมัติแผนปฏิบัติงานและแผนการใช้จ่ายงบประมาณ ประจำปีงบประมาณ พ.ศ. ๒๕๖๖ หลังจากพระราชบัญญัติงบประมาณรายจ่ายประจำปีงบประมาณ พ.ศ. ๒๕๖๖ มีผลบังคับใช้

๒.หนังสือกรมทรัพยากรน้ำบาดาล ด่วนที่สุด ที่ ๐๒/๓๗๑๓ ลงวันที่ ๒๑ กันยายน ๒๕๖๕ ได้จัดส่งสำเนาหนังสือกองแผนงาน ด่วนที่สุด ที่ ๐๒/๓๗๘๙ ลงวันที่ ๒๐ กันยายน ๒๕๖๕ แจ้งให้หน่วยงานภายในกรมทรัพยากรน้ำบาดาล เพื่อทราบพระราชบัญญัติงบประมาณรายจ่ายประจำปีงบประมาณ พ.ศ. ๒๕๖๖ ซึ่งได้ประกาศในราชกิจจานุเบกษา เมื่อวันที่ ๑๙ กันยายน ๒๕๖๕ โดยจะมีผลบังคับใช้ตั้งแต่ วันที่ ๑ ตุลาคม พ.ศ. ๒๕๖๕ เป็นต้นไป

<u>ข้อเท็จจริง</u>

สำนักทรัพยากรน้ำบาดาล เขต ๔ (ขอนแก่น) ได้ดำเนินการจัดทำแผนปฏิบัติงานและแผนการใช้จ่ายงบประมาณ ผลผลิต : ทรัพยากรน้ำบาดาลในพื้นที่เป้าหมายได้รับการบริหารจัดการอย่างมีประสิทธิภาพ ให้สอดคล้องกับร่างพระราชบัญญัติงบประมาณรายจ่ายประจำปีงบประมาณ พ.ศ. ๒๕๖๖ รายการค่าก่อสร้างโรงเก็บท่อและพัสดุ สำนักทรัพยากรน้ำบาดาล เขต ๔ จังหวัดขอนแก่น วงเงินงบประมาณ ๔,๒๘๑,๕๐๐.- บาท (สี่ล้านสองแสนแปดหมื่นหนึ่งพันห้าร้อยบาทถ้วน) ทั้งนี้ ได้ดำเนินการบันทึกรายละเอียดแผนงาน/โครงการ ในระบบสารสนเทศเพื่อการบริหารจัดการแผนงานและติดตามโครงการ (Smart Planning) เรียบร้อยแล้ว

<u>ข้อพิจารณา</u>

เพื่อให้การดำเนินงานประจำปีงบประมาณ พ.ศ. ๒๕๖๖ เป็นไปด้วยความเรียบร้อย และมีประสิทธิภาพ จึงเห็นควรอนุมัติแผนปฏิบัติงานและแผนการใช้จ่ายงบประมาณ ผลผลิต : ทรัพยากรน้ำบาดาลในพื้นที่เป้าหมายได้รับการบริหารจัดการอย่างมีประสิทธิภาพ รายการค่าก่อสร้างโรงเก็บท่อและพัสดุ สำนักทรัพยากรน้ำบาดาล เขต ๔ จังหวัดขอนแก่น วงเงินงบประมาณ ๔,๒๘๑,๕๐๐.- บาท (สี่ล้านสองแสนแปดหมื่นหนึ่งพันห้าร้อยบาทถ้วน) ประจำปีงบประมาณ พ.ศ. ๒๕๖๖

จึงเรียนมาเพื่อโปรดพิจารณา หากเห็นชอบขอได้โปรด

๑. อนุมัติแผนปฏิบัติงานและแผนการใช้จ่ายงบประมาณ ผลผลิต : ทรัพยากรน้ำบาดาลในพื้นที่เป้าหมายได้รับการบริหารจัดการอย่างมีประสิทธิภาพ รายการค่าก่อสร้างโรงเก็บท่อและพัสดุ สำนักทรัพยากรน้ำบาดาล เขต ๔ จังหวัดขอนแก่น วงเงินงบประมาณ ๔๒๘๑,๕๐๐.- บาท (สี่ล้านสองแสนแปดหมื่นหนึ่งพันห้าร้อยบาทถ้วน) ประจำปีงบประมาณ พ.ศ. ๒๕๖๖

๒. ลงนามในหนังสือแจ้งเวียนหน่วยงานเพื่อทราบ และพิจารณาดำเนินการในส่วนที่เกี่ยวข้อง

(นายศิริชัย แก้วเจริญวงษ์)
ผู้อำนวยการส่วนปฏิบัติการ รักษาราชการแทน
ผู้อำนวยการสำนักทรัพยากรน้ำบาดาล เขต ๔ ขอนแก่น

เรียน ผอ.ฝ.แผนงานฯ

☐ ทราบ ☑ พิจารณาดำเนินการ

☐ รวมเรื่อง ☐ แจ้งให้เจ้าหน้าที่ทราบ

☐

(นางสาวดวงมณี จีบเพ็ชร)
ผู้อำนวยการกองแผนงาน
๒๖ ก.ย. ๒๕๖๕

(นางสาวดารา ตื๊บเตปิน)
หัวหน้าฝ่ายแผนงานและงบประมาณ
2 ๖ ก.ย. 2565

ค่าที่ดินและสิ่งก่อสร้าง

ประจำปีงบประมาณ พ.ศ. 2566

ค่าก่อสร้างโรงเก็บท่อและพัสดุ

ค่าก่อสร้างโรงเก็บท่อและพัสดุ

สำนักทรัพยากรน้ำบาดาล เขต 8 ราชบุรี

หน่วยงาน กรมทรัพยากรน้ำบาดาล

ชื่อโครงการ โครงการก่อสร้างโรงเก็บท่อและพัสดุ สำนักทรัพยากรน้ำบาดาล เขต ๑ -๑๒

หน่วยงานที่รับผิดชอบ สำนักทรัพยากรน้ำบาดาล เขต ๘ ราชบุรี

ปีงบประมาณ ประจำปีงบประมาณ พ.ศ. ๒๕๖๖

งบประมาณทั้งสิ้น ๔,๒๘๑,๕๐๐ บาท (สี่ล้านสองแสนแปดหมื่นหนึ่งพันห้าร้อยบาทถ้วน)

---

๑. หลักการและเหตุผล

น้ำเป็นปัจจัยสำคัญสำหรับการดำรงชีวิตของมนุษย์ ทั้งด้านการอุปโภคบริโภค เกษตรกรรม และอุตสาหกรรม ถึงแม้ประเทศไทยจะมีแหล่งน้ำที่อุดมสมบูรณ์ แต่ด้วยการเปลี่ยนแปลงสภาพภูมิอากาศโลก ทำให้ฤดูกาลมีการเปลี่ยนแปลงมาก พบว่าช่วงฤดูแล้งมียาวนานขึ้น และการสูญเสียน้ำผิวดินจากการระเหยมีมากขึ้น ทำให้ปัญหาการขาดแคลนน้ำในบางพื้นที่มีความรุนแรงกลายสภาพเป็นพื้นที่แล้งซ้ำซาก ประกอบกับการขยายตัวของชุมชนที่มีขนาดใหญ่ขึ้น ส่งผลให้ความต้องการใช้น้ำเพิ่มมากขึ้น ทำให้ระบบประปาเดิมไม่สามารถจ่ายน้ำได้ครอบคลุมทั่วถึง อีกทั้งปริมาณน้ำจากแหล่งน้ำผิวดินซึ่งเป็นแหล่งน้ำหลักมี มีไม่เพียงพอต่อความต้องการ ทำให้มีความจำเป็นต้องพัฒนาแหล่งน้ำบาดาลขึ้นมาใช้ทดแทนในพื้นที่ขาดแคลนแหล่งน้ำผิวดิน จึงมีมากขึ้น

เนื่องด้วยสถานการณ์ดังกล่าวในปัจจุบัน ส่งผลให้กรมทรัพยากรน้ำบาดาลมีภารกิจการหาแหล่งน้ำโดยการเจาะและพัฒนาบ่อบาดาลเป็นจำนวนมากในการบรรเทาความเดือดร้อนให้แก่ประชาชนทุกหมู่บ้าน จากการประสบปัญหาภัยแล้ง ขาดแคลนแหล่งน้ำอุปโภคบริโภคและเกษตรกรรม เพื่อให้ประชาชนมีความเป็นอยู่ มีคุณภาพชีวิตที่ดีขึ้น เพื่อให้การดำเนินการเป็นไปอย่างมีประสิทธิภาพและถูกต้องตามระเบียบพัสดุ จึงจำเป็นต้องมีการเตรียมวัสดุเจาะบ่อประเภทท่อ และอุปกรณ์เจาะบ่อน้ำบาดาล เพื่อให้สามารถนำไปใช้แก้ไขปัญหาได้อย่างทันท่วงที ทั้งนี้พื้นที่สำนักทรัพยากรน้ำบาดาลเขตทั้ง ๑๒ เขต ยังไม่มีพื้นที่สำหรับจัดเก็บวัสดุเจาะบ่อประเภทท่อ และอุปกรณ์เจาะบ่อน้ำบาดาล อย่างเป็นสัดส่วน จึงมีความจำเป็นต้องวางวัสดุท่อและอุปกรณ์ไว้กลางแจ้ง ทำให้วัสดุท่อและอุปกรณ์บางประเภทเสื่อมสภาพ และอายุการใช้งานสั้นลง อันเนื่องจากการสภาพธรรมชาติ ส่งผลต่อประสิทธิภาพของการสร้างบ่อน้ำบาดาลในอนาคตอีกด้วย

ดังนั้น กรมทรัพยากรน้ำบาดาล เห็นควรก่อสร้างโรงเก็บท่อและพัสดุ เพื่อป้องกันความเสียหายที่อาจเกิดขึ้นจากธรรมชาติหรือมนุษย์ และช่วยยืดอายุการใช้งานให้อยู่ในสภาพเดิม ลดการเสื่อมโทรมของพัสดุต่าง ให้สามารถนำไปผลิตบ่อน้ำบาดาลที่มีคุณภาพในพื้นที่สำนักทรัพยากรเขตทั้ง ๑๒ เขตต่อไป

๒. วัตถุประสงค์

เพื่อก่อสร้างโรงเก็บท่อและพัสดุ ใช้สำหรับจัดเก็บท่อและพัสดุอย่างเป็นระเบียบ ลดการเสื่อมโทรมและป้องกันความเสียหายที่อาจเกิดขึ้นภายหลัง

๓. ความเชื่อมโยงยุทธศาสตร์ชาติ/แผนพัฒนาเศรษฐกิจและสังคมแห่งชาติ

ยุทธศาสตร์ชาติ (พ.ศ. ๒๕๖๑ – ๒๕๘๐) ยุทธศาสตร์ที่ ๕ ด้านการสร้างการเติบโตบนคุณภาพชีวิตที่เป็นมิตรกับสิ่งแวดล้อม ประเด็นพัฒนาความมั่นคงน้ำ พลังงาน และเกษตรที่เป็นมิตรต่อสิ่งแวดล้อม ด้านพัฒนาการจัดการน้ำเชิงลุ่มน้ำทั้งระบบเพื่อเพิ่มความมั่นคงด้านน้ำของประเทศ โดยเป็นการสนับสนุนการเตรียมความพร้อมด้านบุคคลากร สังคม สารสนเทศและการสื่อสาร การพัฒนาเครื่องมือการจัดการ ที่จะช่วยสนับสนุนในการสร้างวินัยประชาชนในการใช้น้ำ อนุรักษ์และฟื้นฟูน้ำบาดาล

(นายศุภเวท ทองประฐา)
ผู้อำนวยการสำนักทรัพยากรน้ำบาดาลเขต ๘ ราชบุรี

กรมทรัพยากรน้ำบาดาล

๔. **เป้าหมายโครงการ**

๔.๑ มีโรงสำหรับเก็บท่อและพัสดุอย่างเพียงพอเป็นสัดส่วน

๔.๒ มีโรงสำหรับเก็บท่อและพัสดุ เพื่อป้องกันความเสียหายและยืดอายุการใช้งาน

๕. **กิจกรรม/วิธีดำเนินการ**

มีขั้นตอนการดำเนินงาน ดังนี้

๕.๑ ศึกษาและสำรวจพื้นที่ดำเนินการก่อสร้างเพื่อออกแบบก่อสร้าง

๕.๒ ออกแบบและประมาณราคาค่าก่อสร้าง

๕.๓ จัดทำรายการคุณลักษณะเฉพาะ (TOR) และขออนุมัติจัดตั้งคณะทำงานโครงการฯ

๕.๔ จัดจ้างผู้รับเหมาก่อสร้าง

๕.๕ ดำเนินการก่อสร้างสิ่งปลูกสร้างโดยผู้รับเหมาตามแบบก่อสร้างและแบบประมาณราคา โดยก่อสร้างให้เป็นไปตามมาตรฐานทางวิศวกรรม ประกอบด้วย โรงเก็บท่อและพัสดุ จำนวน ๑๒ หลัง

๕.๖ ส่งมอบและตรวจรับงานก่อสร้าง

๖. **งบประมาณ**

งบประมาณในการดำเนินงาน จำนวน ๔,๒๘๑,๕๐๐ บาท (สี่ล้านสองแสนแปดหมื่นหนึ่งพันห้าร้อยบาทถ้วน)

๗. **ระยะเวลาดำเนินงาน**

ดำเนินการให้แล้วเสร็จภายใน ๑๘๐ วัน

๘. **ผู้รับผิดชอบโครงการ**

สำนักทรัพยากรน้ำบาดาล เขต ๘ ราชบุรี กรมทรัพยากรน้ำบาดาล

๙. **ตัวชี้วัด**

๙.๑ ผลผลิต (Outputs) เชิงปริมาณ/เชิงคุณภาพ

เชิงปริมาณ - มีโรงเก็บท่อและพัสดุ จำนวน ๑๒ หลัง

เชิงคุณภาพ - เจ้าหน้าที่สามารถจัดเก็บท่อและพัสดุอย่างเป็นสัดส่วนได้ชัดเจนมากขึ้น

- ป้องกันท่อและพัสดุให้อยู่ในสภาพเดิม ลดความเสื่อมโทรมและความเสียหายที่เกิดขึ้นภายหลังได้

- ช่วยยืดอายุการใช้งานของพัสดุ

๙.๒ ตัวชี้วัดผลลัพธ์ (Outcomes) เชิงปริมาณ/เชิงคุณภาพ

- มีโรงเก็บท่อและพัสดุ สำหรับยืดอายุการใช้งานของพัสดุ ให้อยู่ในสภาพเดิม เพื่อช่วยประหยัดงบประมาณในการจัดหาพัสดุต่างๆ

๑๐. **ประโยชน์ที่คาดว่าจะได้รับ (Impact)**

๑๐.๑ ได้โรงสำหรับเก็บท่อและพัสดุ เพื่อป้องกันความเสียหายที่เกิดขึ้นภายหลัง

๑๐.๒ ได้โรงสำหรับเก็บท่อและพัสดุ ที่สามารถช่วยยืดอายุการใช้งานของพัสดุต่างๆ ได้นานมากขึ้น

๑๐.๓ เจ้าหน้าที่สามารถจัดเก็บท่อและพัสดุได้อย่างเป็นระเบียบ เป็นสัดส่วนชัดเจน

ลงชื่อ..................................ผู้รับผิดชอบโครงการ

(นายศุภเวท ทองประยูร)

ผู้อำนวยการสำนักทรัพยากรน้ำบาดาลเขต ๘ ราชบุรี

แผนการปฏิบัติงาน ประจำปีงบประมาณ พ.ศ. ๒๕๖๖

แผนงาน : พื้นฐานด้านการสร้างการเติบโตบนคุณภาพชีวิตที่เป็นมิตรต่อสิ่งแวดล้อม

ผลผลิต : ทรัพยากรน้ำบาดาลในพื้นที่เป้าหมายได้รับการบริหารจัดการอย่างมีประสิทธิผล

งบลงทุน : รายการค่าก่อสร้างโรงเก็บท่อและพัสดุ สำนักทรัพยากรน้ำบาดาล เขต ๘ จังหวัดราชบุรี ๒๗๒ หมู่ ๑ ตำบลหินกอง อำเภอเมือง จังหวัดราชบุรี

สำนักผู้รับผิดชอบ : สำนักทรัพยากรน้ำบาดาล เขต ๘ (ราชบุรี)

ลำดับ	กิจกรรม	งบประมาณ (บาท)	เป้าหมาย		แผนการปฏิบัติงาน ประจำปีงบประมาณ พ.ศ. ๒๕๖๖ (ต.ค. ๒๕๖๕ - ก.ย. ๒๕๖๖)												
					ไตรมาส ๔	ไตรมาส ๑			ไตรมาส ๒			ไตรมาส ๓			ไตรมาส ๔		
			จำนวน	หน่วยนับ	ก.ย.-๖๕	ต.ค.-๖๕	พ.ย.-๖๕	ธ.ค.-๖๕	ม.ค.-๖๖	ก.พ.-๖๖	มี.ค.-๖๖	เม.ย.-๖๖	พ.ค.-๖๖	มิ.ย.-๖๖	ก.ค.-๖๖	ส.ค.-๖๖	ก.ย.-๖๖
๑	ศึกษาและสำรวจพื้นที่ดำเนินการก่อสร้าง	-	๑	แห่ง	↔												
๒	ออกแบบและประมาณราคาค่าก่อสร้าง	-	๑	แห่ง	↔												
๓	จัดทำรายการคุณลักษณะเฉพาะ (TOR)	-	๑	แห่ง	↔												
๔	ดำเนินการจัดจ้าง	-	๑	แห่ง		↔	↔										
๕	ดำเนินการก่อสร้างสิ่งปลูกสร้าง	๔,๒๒๙,๐๐๐.๐๐	๑	แห่ง				↔	↔	↔	↔	↔					
๖	ควบคุมงานก่อสร้าง	๕๒,๕๐๐.๐๐	๑	แห่ง				↔	↔	↔	↔	↔					
๗	ส่งมอบและตรวจรับงาน	-	๑	แห่ง					↔	↔	↔	↔					
รวม		๔,๒๘๑,๕๐๐.๐๐	๑	แห่ง	-สี่ล้านสองแสนแปดหมื่นหนึ่งพันห้าร้อยบาทถ้วน-												

หมายเหตุ

๑. การแต่งตั้งคณะกรรมการกำหนดรายละเอียดคุณลักษณะเฉพาะเกี่ยวกับการจัดซื้อและกำหนดราคากลาง (ราคาอ้างอิง) ได้แต่งตั้งแล้วเสร็จในเดือนพฤษภาคม ๒๕๖๕

๒. ขั้นตอนการจัดทำร่างรายละเอียดคุณลักษณะเฉพาะ (TOR) และการขออนุมัติจัดซื้อและรายละเอียดคุณลักษณะเฉพาะ (TOR) ได้เริ่มดำเนินการแล้วในเดือนพฤษภาคม ๒๕๖๕

๓. ขั้นตอนการพิจารณาผลการประกวดราคา (E-bidding) จะเริ่มดำเนินการในเดือนตุลาคม ๒๕๖๕

๔. ระยะเวลาส่งมอบงาน ๑๕๐ วัน นับถัดจากวันลงนามในสัญญาจ้างก่อสร้าง โดยแบ่งส่งมอบงานจำนวน ๓ งวด

(นายศุภวุฒิ ทองประยูร)

ผู้อำนวยการสำนักทรัพยากรน้ำบาดาล เขต ๘ (ราชบุรี)

แผนการปฏิบัติงาน ประจำปีงบประมาณ พ.ศ. ๒๕๖๖

แผนงาน : พื้นฐานด้านการสร้างการเติบโตบนคุณภาพชีวิตที่เป็นมิตรต่อสิ่งแวดล้อม

ผลผลิต : ทรัพยากรน้ำบาดาลในพื้นที่เป้าหมายได้รับการบริหารจัดการอย่างมีประสิทธิผล

งบลงทุน : รายการค่าก่อสร้างโรงเก็บพัสดุและพัสดุ สำนักทรัพยากรน้ำบาดาล เขต ๘ จังหวัดราชบุรี ๒๑๓ หมู่ ๓ ตำบลพิกุลทอง อำเภอเมือง จังหวัดราชบุรี

สำนักผู้รับผิดชอบ : สำนักทรัพยากรน้ำบาดาล เขต ๘ (ราชบุรี)

หน่วย : บาท

ลำดับ	กิจกรรม	งบประมาณ (บาท)	เป้าหมาย		แผนการปฏิบัติงาน ประจำปีงบประมาณ พ.ศ. ๒๕๖๖ (ต.ค. ๒๕๖๕ - ก.ย. ๒๕๖๖)												รวมทั้งสิ้น
					ไตรมาส ๑			ไตรมาส ๒			ไตรมาส ๓			ไตรมาส ๔			
			จำนวน	หน่วยนับ	ต.ค.-๖๕	พ.ย.-๖๕	ธ.ค.-๖๕	ม.ค.-๖๖	ก.พ.-๖๖	มี.ค.-๖๖	เม.ย.-๖๖	พ.ค.-๖๖	มิ.ย.-๖๖	ก.ค.-๖๖	ส.ค.-๖๖	ก.ย.-๖๖	
๑	ศึกษาและสำรวจพื้นที่ดำเนินการก่อสร้าง	-	๑	แห่ง	-	-	-	-	-	-	-	-	-	-	-	-	-
๒	ออกแบบและประมาณราคาค่าก่อสร้าง	-	๑	แห่ง	-	-	-	-	-	-	-	-	-	-	-	-	-
๓	จัดทำรายการคุณลักษณะเฉพาะ (TOR)	-	๑	แห่ง	-	-	-	-	-	-	-	-	-	-	-	-	-
๔	ดำเนินการจัดจ้าง	-	๑	แห่ง	-	-	-	-	-	-	-	-	-	-	-	-	-
๕	ดำเนินการก่อสร้างสิ่งปลูกสร้าง	๔,๒๒๗,๐๐๐.๐๐	๑	แห่ง	-	-	๖๓๔,๓๕๐.๐๐	๑,๔๗๐,๓๕๐.๐๐	-	๑,๒๖๔,๘๐๐.๐๐	๘๕๕,๘๐๐.๐๐	-	-	-	-	-	๔,๒๒๗,๐๐๐.๐๐
๖	ควบคุมงานก่อสร้าง	๖๔,๕๐๐.๐๐	๑	แห่ง	-	-	๑๐,๘๕๐.๐๐	๑๐,๘๕๐.๐๐	๙,๔๐๐.๐๐	๑๐,๘๕๐.๐๐	๑๐,๘๕๐.๐๐	-	-	-	-	-	๖๔,๕๐๐.๐๐
๗	ส่งมอบและตรวจรับงาน	-	๑	แห่ง	-	-	-	-	-	-	-	-	-	-	-	-	-
รวม		๔,๒๙๑,๕๐๐.๐๐	๑	แห่ง	-สี่ล้านสองแสนเก้าหมื่นหนึ่งพันห้าร้อยบาทถ้วน-												๔,๒๙๑,๕๐๐.๐๐

หมายเหตุ

๑. การแต่งตั้งคณะกรรมการกำหนดรายละเอียดคุณลักษณะเฉพาะเกี่ยวกับการจัดซื้อและกำหนดราคากลาง (ราคาอ้างอิง) ได้แต่งตั้งแล้วเสร็จในเดือนพฤษภาคม ๒๕๖๕

๒. ขั้นตอนการจัดทำร่างรายละเอียดคุณลักษณะเฉพาะ (TOR) และการขออนุมัติจัดซื้อและรายละเอียดคุณลักษณะเฉพาะ (TOR) ได้เริ่มดำเนินการแล้วในเดือนพฤษภาคม ๒๕๖๕

๓. ขั้นตอนการพิจารณาและการประกวดราคา (E-bidding) จะเริ่มดำเนินการในเดือนตุลาคม ๒๕๖๕

๔. ระยะเวลาส่งมอบงาน ๑๕๐ วัน นับถัดจากวันลงนามในสัญญาจ้างก่อสร้าง โดยแบ่งส่งมอบงานจำนวน ๓ งวด

(นาย[illegible])
ผู้อำนวยการสำนักทรัพยากรน้ำบาดาล เขต ๘ (ราชบุรี)

ด่วนที่สุด

บันทึกข้อความ

ส่วนราชการ กรมทรัพยากรน้ำบาดาล สำนักทรัพยากรน้ำบาดาลเขต ๘ (ราชบุรี) โทรศัพท์ ๐ ๓๒๓๓ ๘๘๓๔

ที่ ๑๘/ ๓๗๔๘.๙ **วันที่** ๒๘ กันยายน ๒๕๖๕

เรื่อง ขออนุมัติแผนปฏิบัติงานและแผนการใช้จ่ายงบประมาณ ผลผลิต : ทรัพยากรน้ำบาดาลในพื้นที่เป้าหมายได้รับการบริหารจัดการอย่างมีประสิทธิภาพ ประจำปีงบประมาณ พ.ศ. ๒๕๖๖

เรียน ผู้อำนวยการสำนักบริหารกลาง
ผู้อำนวยการกองแผนงาน
ผู้อำนวยการสำนักทรัพยากรน้ำบาดาล เขต ๘ (ราชบุรี)

ตามที่กรมทรัพยากรน้ำบาดาล ได้อนุมัติแผนปฏิบัติงานและแผนการใช้จ่ายงบประมาณ ผลผลิต : ทรัพยากรน้ำบาดาลในพื้นที่เป้าหมายได้รับการบริหารจัดการอย่างมีประสิทธิภาพ ให้สอดคล้องกับร่างพระราชบัญญัติงบประมาณรายจ่ายประจำปีงบประมาณ พ.ศ. ๒๕๖๖ จึงขอส่งสำเนาหนังสือกองแผนงาน ด่วนที่สุด ที่ ๐๒/๑๓๘๙ ลงวันที่ ๒๐ กันยายน ๒๕๖๕ มาเพื่อทราบและพิจารณาดำเนินการในส่วนที่เกี่ยวข้องต่อไป ทั้งนี้ ขอให้หน่วยงานดำเนินการโดยปฏิบัติตามกฎหมาย ระเบียบ ข้อบังคับ มติคณะรัฐมนตรี หนังสือเวียนที่เกี่ยวข้องตลอดจนมาตรฐานของทางราชการให้ถูกต้องครบถ้วนในทุกขั้นตอน

จึงเรียนมาเพื่อพิจารณาดำเนินการ

(นายสุรินทร์ วรกิจธำรง)
รองอธิบดีกรมทรัพยากรน้ำบาดาล
รักษาราชการแทนอธิบดีกรมทรัพยากรน้ำบาดาล

หน้าห้อง รอง อทบ. (สุรินทร์) เลขที่ 1644 วันที่ 27 ก.ย. 2565 เวลา 14.56 น.

หน้าห้อง รอง อทบ. (ยงยุทธ) เลขที่ 464 วันที่ 27 ก.ย. 2565 เวลา 16.14 น.

กรมทรัพยากรน้ำบาดาล เลขที่รับ 22681 วันที่ 27 ก.ย. 2565 เวลา 15.56

ด่วนที่สุด

บันทึกข้อความ

ส่วนราชการ กองแผนงาน ฝ่ายแผนงานและงบประมาณ โทร. ๐ ๒๖๖๖ ๗๐๗๐ โทรสาร ๐ ๒๖๖๖ ๗๐๘๕

ที่ ๐๒/๑๙๔๐ **วันที่** ๒๗ กันยายน ๒๕๖๕

เรื่อง ขออนุมัติแผนปฏิบัติงานและแผนการใช้จ่ายงบประมาณ ผลผลิต : ทรัพยากรน้ำบาดาลในพื้นที่เป้าหมายได้รับการบริหารจัดการอย่างมีประสิทธิภาพ ประจำปีงบประมาณ พ.ศ. ๒๕๖๖

ห้องอธิบดีกรมทรัพยากรน้ำบาดาล เลขรับ 3283 วันที่ 27 ก.ย. 2565 เวลา 17.33

เรียน อธิบดีกรมทรัพยากรน้ำบาดาล

<u>เรื่องเดิม</u>

ตามหนังสือสำนักทรัพยากรน้ำบาดาล เขต ๘ (ราชบุรี) ที่ ๑๘/๕๘๑ ลงวันที่ ๒๖ กันยายน ๒๕๖๕ ขออนุมัติแผนปฏิบัติงานและแผนการใช้จ่ายงบประมาณ ผลผลิต : ทรัพยากรน้ำบาดาลในพื้นที่เป้าหมายได้รับการบริหารจัดการอย่างมีประสิทธิภาพ ประจำปีงบประมาณ พ.ศ. ๒๕๖๖ วงเงินงบประมาณ ๔,๒๘๑,๕๐๐ บาท (สี่ล้านสองแสนแปดหมื่นหนึ่งพันห้าร้อยบาทถ้วน) นั้น

<u>ข้อเท็จจริง</u>

กองแผนงาน พิจารณาแล้ว ขอเรียนว่า สำนักทรัพยากรน้ำบาดาล เขต ๘ (ราชบุรี) ในฐานะหน่วยงานรับผิดชอบโครงการได้ดำเนินการจัดทำรายละเอียดประกอบการเสนอขออนุมัติแผนการปฏิบัติงานและแผนการใช้จ่ายงบประมาณ แผนงานพื้นฐานด้านการสร้างการเติบโตบนคุณภาพชีวิตที่เป็นมิตรต่อสิ่งแวดล้อม ผลผลิตทรัพยากรน้ำบาดาลในพื้นที่เป้าหมายได้รับการบริหารจัดการอย่างมีประสิทธิภาพ งบลงทุน รายการค่าที่ดินและสิ่งก่อสร้าง เป้าหมายการดำเนินงาน จำนวน ๑ รายการ วงเงิน ๔,๒๘๑,๕๐๐ บาท (สี่ล้านสองแสนแปดหมื่นหนึ่งพันห้าร้อยบาทถ้วน) รายการค่าก่อสร้างโรงเก็บท่อและพัสดุ สำนักทรัพยากรน้ำบาดาล เขต ๘ จังหวัดราชบุรี ตำบลหินกอง อำเภอเมืองราชบุรี จังหวัดราชบุรี วงเงิน ๔,๒๘๑,๕๐๐ บาท (สี่ล้านสองแสนแปดหมื่นหนึ่งพันห้าร้อยบาทถ้วน) ซึ่งเป็นไปตามกรอบและวงเงินงบประมาณตามพระราชบัญญัติงบประมาณรายจ่ายประจำปี พ.ศ. ๒๕๖๖ และได้ประกาศในราชกิจจานุเบกษา เมื่อวันที่ ๑๙ กันยายน พ.ศ. ๒๕๖๕ โดยจะมีผลบังคับใช้ตั้งแต่วันที่ ๑ ตุลาคม พ.ศ. ๒๕๖๕ เป็นต้นไป

<u>ข้อเสนอเพื่อโปรดพิจารณา</u>

เพื่อให้การดำเนินงานผลผลิตทรัพยากรน้ำบาดาลในพื้นที่เป้าหมายได้รับการบริหารจัดการอย่างมีประสิทธิภาพ งบลงทุน รายการค่าที่ดินและสิ่งก่อสร้าง วงเงิน ๔,๒๘๑,๕๐๐ บาท (สี่ล้านสองแสนแปดหมื่นหนึ่งพันห้าร้อยบาทถ้วน) ประจำปีงบประมาณ พ.ศ. ๒๕๖๖ เป็นไปอย่างมีประสิทธิภาพและบรรลุตามวัตถุประสงค์และเป้าหมายของโครงการ จึงเห็นควรพิจารณาอนุมัติแผนการปฏิบัติงานและแผนการใช้จ่ายงบประมาณ และลงนามในหนังสือแจ้งหน่วยงาน เพื่อพิจารณาดำเนินการในส่วนที่เกี่ยวข้อง ตามที่สำนักทรัพยากรน้ำบาดาล เขต ๘ (ราชบุรี) เสนอ ต่อไป

/จึงเรียน...

จึงเรียนมาเพื่อโปรดพิจารณา หากเห็นชอบขอได้โปรด

๑. อนุมัติแผนการปฏิบัติงานและแผนการใช้จ่ายงบประมาณ ผลผลิตทรัพยากรน้ำบาดาลในพื้นที่เป้าหมายได้รับการบริหารจัดการอย่างมีประสิทธิภาพ งบลงทุน รายการค่าที่ดินและสิ่งก่อสร้าง จำนวน ๑ รายการ วงเงิน ๔,๒๘๑,๕๐๐ บาท (สี่ล้านสองแสนแปดหมื่นหนึ่งพันห้าร้อยบาทถ้วน) ภายใต้แผนงานพื้นฐานด้านการสร้างการเติบโตบนคุณภาพชีวิตที่เป็นมิตรต่อสิ่งแวดล้อม รายละเอียดตามเอกสารที่แนบมาพร้อมนี้

๒. ลงนามในหนังสือแจ้งหน่วยงาน เพื่อพิจารณาดำเนินการในส่วนที่เกี่ยวข้อง

(นางสาวดวงมณี จิ่นเพิ่ม)
ผู้อำนวยการกองแผนงาน

- อนุมัติ
- ลงนามแล้ว

(นายสุรินทร์ วรกิจธำรง)
รองอธิบดีกรมทรัพยากรน้ำบาดาล
รักษาราชการแทนอธิบดีกรมทรัพยากรน้ำบาดาล

เรียน อทบ.
เพื่อโปรดพิจารณา

(นายยงยุทธ นาควิโรจน์)
รองอธิบดีกรมทรัพยากรน้ำบาดาล
27 ก.ย. 2565

สำนักแผนงานและงบประมาณ
เลขที่รับ 1391
2 6 ก.ย. 2565
เวลา 1739

3358
3100 (ว) 3387
วันที่ ๒๖ ก.ย. ๒๕๖๕
เวลา 16.00 น.

บันทึกข้อความ

ส่วนราชการ สำนักทรัพยากรน้ำบาดาลเขต ๘ (ราชบุรี) โทรศัพท์/โทรสาร. ๐ ๓๒๓๓ ๔๙๗๒

ที่ ๑๘/๕๘๑ **วันที่** ๒๖ กันยายน ๒๕๖๕

เรื่อง ขออนุมัติแผนปฏิบัติงานและแผนการใช้จ่ายงบประมาณ ผลผลิต : ทรัพยากรน้ำบาดาลในพื้นที่เป้าหมายได้รับการบริหารจัดการอย่างมีประสิทธิภาพ ประจำปีงบประมาณ พ.ศ. ๒๕๖๖

เรียน อธิบดีกรมทรัพยากรน้ำบาดาล ผ่าน ผู้อำนวยการกองแผนงาน

เรื่องเดิม

๑.หนังสือกรมทรัพยากรน้ำบาดาล กองแผนงาน ด่วนที่สุดที่ ๐๒/๓๔๕๘ ลงวันที่ ๕ กันยายน ๒๕๖๕ ได้จัดส่งสำเนาหนังสือกองแผนงาน ด่วนที่สุด ที่ ๐๒/๓๒๕๙ ลงวันที่ ๕ กันยายน ๒๕๖๕ แจ้งให้หน่วยงานที่ได้รับการจัดสรรงบประมาณตามร่างพระราชบัญญัติงบประมาณรายจ่ายประจำปีงบประมาณ พ.ศ. ๒๕๖๖ ดำเนินการปรับปรุงรายละเอียดแผนงาน/โครงการ งบประมาณ ที่ได้รับตามกรอบวงเงิน เสนออธิบดีกรมทรัพยากรน้ำบาดาลพิจารณาอนุมัติแผนปฏิบัติงานและแผนการใช้จ่ายงบประมาณ ประจำปีงบประมาณ พ.ศ. ๒๕๖๖ หลังจากพระราชบัญญัติงบประมาณรายจ่ายประจำปีงบประมาณ พ.ศ. ๒๕๖๖ มีผลบังคับใช้

๒.หนังสือกรมทรัพยากรน้ำบาดาล ด่วนที่สุด ที่ ๐๒/๓๗๑๓ ลงวันที่ ๒๑ กันยายน ๒๕๖๕ ได้จัดส่งสำเนาหนังสือกองแผนงาน ด่วนที่สุด ที่ ๐๒/๓๓๘๙ ลงวันที่ ๒๐ กันยายน ๒๕๖๕ แจ้งให้หน่วยงานภายในกรมทรัพยากรน้ำบาดาล เพื่อทราบพระราชบัญญัติงบประมาณรายจ่ายประจำปีงบประมาณ พ.ศ. ๒๕๖๖ ซึ่งได้ประกาศในราชกิจจานุเบกษา เมื่อวันที่ ๑๙ กันยายน ๒๕๖๕ โดยจะมีผลบังคับใช้ตั้งแต่ วันที่ ๑ ตุลาคม พ.ศ. ๒๕๖๕ เป็นต้นไป

ข้อเท็จจริง

สำนักทรัพยากรน้ำบาดาล เขต ๘ (ราชบุรี) ได้ดำเนินการจัดทำแผนปฏิบัติงานและแผนการใช้จ่ายงบประมาณ ผลผลิต : ทรัพยากรน้ำบาดาลในพื้นที่เป้าหมายได้รับการบริหารจัดการอย่างมีประสิทธิภาพ ให้สอดคล้องกับร่างพระราชบัญญัติงบประมาณรายจ่ายประจำปีงบประมาณ พ.ศ. ๒๕๖๖ วงเงินงบประมาณ ๔,๒๘๑,๕๐๐.- บาท (สี่ล้านสองแสนแปดหมื่นหนึ่งพันห้าร้อยบาทถ้วน) จำนวน ๑ รายการ ดังนี้

ลำดับ	รายการ	งบประมาณ (บาท)	เป้าหมาย
๑.	ค่าก่อสร้างโรงเก็บท่อและพัสดุ สำนักทรัพยากรน้ำบาดาล เขต ๘ จังหวัดราชบุรี ตำบลหินกอง อำเภอเมืองราชบุรี จังหวัดราชบุรี	๔,๒๘๑,๕๐๐.-	๑ แห่ง
	รวม	๔,๒๘๑,๕๐๐.-	

ทั้งนี้ ได้ดำเนินการบันทึกรายละเอียดแผนงาน/โครงการ ในระบบสารสนเทศเพื่อการบริหารจัดการแผนงานและติดตามโครงการ (Smart Planning) เรียบร้อยแล้ว

สำเนาถูกต้อง

(นายศุภเวท ทองประยูร)
ผู้อำนวยการสำนักทรัพยากรน้ำบาดาล เขต 8

ข้อพิจารณา

เพื่อให้การดำเนินงานประจำปีงบประมาณ พ.ศ. ๒๕๖๖ เป็นไปด้วยความเรียบร้อย และมีประสิทธิภาพ จึงเห็นควรอนุมัติแผนปฏิบัติงานและแผนการใช้จ่ายงบประมาณ ผลผลิต : ทรัพยากรน้ำบาดาลในพื้นที่เป้าหมายได้รับการบริหารจัดการอย่างมีประสิทธิภาพ จำนวน ๑ รายการ วงเงินงบประมาณ ๔,๒๘๑,๕๐๐.- บาท (สี่ล้านสองแสนแปดหมื่นหนึ่งพันห้าร้อยบาทถ้วน) ประจำปีงบประมาณ พ.ศ. ๒๕๖๖

จึงเรียนมาเพื่อโปรดพิจารณา หากเห็นชอบขอได้โปรด

๑. อนุมัติแผนปฏิบัติงานและแผนการใช้จ่ายงบประมาณ ผลผลิต : ทรัพยากรน้ำบาดาลในพื้นที่เป้าหมายได้รับการบริหารจัดการอย่างมีประสิทธิภาพ จำนวน ๑ รายการ วงเงินงบประมาณ ๔,๒๘๑,๕๐๐.- บาท (สี่ล้านสองแสนแปดหมื่นหนึ่งพันห้าร้อยบาทถ้วน) ประจำปีงบประมาณ พ.ศ. ๒๕๖๖

๒. ลงนามในหนังสือแจ้งเวียนหน่วยงานเพื่อทราบ และพิจารณาดำเนินการในส่วนที่เกี่ยวข้อง

(นายศุภเวท ทองประยูร)
ผู้อำนวยการสำนักทรัพยากรน้ำบาดาล เขต ๘ (ราชบุรี)

เรียน ฝ่ายแผนงานฯ
☐ ทราบ ☑ พิจารณาดำเนินการ ตรวจสอบ/เสนอ
☐ รวมเรื่อง ☐ เวียนให้เจ้าหน้าที่ทราบ ความถูกต้องของ
☐ เอกสาร ให้เป็นไปตามระเบียบ และ
หลักเกณฑ์ที่เกี่ยวข้อง เสนอ
ท่าน ผอ.สบ. ต่อไป

นางสาวดวงมณี จีนเพ็ชร
ผู้อำนวยการกลุ่มแผนงาน
๒๖ ก.ย. ๒๕๖๕

(นางสาวดารา ลิ้มเตปิน)
หัวหน้าฝ่ายแผนงานและงบประมาณ
2 6 ก.ย. 2565

สำเนาถูกต้อง

(นายศุภเวท ทองประยูร)
ผู้อำนวยการสำนักทรัพยากรน้ำบาดาล เขต 8

ค่าที่ดินและสิ่งก่อสร้าง

ประจำปีงบประมาณ พ.ศ. 2566

ค่าก่อสร้างโรงเก็บท่อและพัสดุ

ค่าก่อสร้างโรงเก็บท่อและพัสดุ

สำนักทรัพยากรน้ำบาดาล เขต 11 อุบลราชธานี

รายการ	ค่าก่อสร้างโรงเก็บท่อและพัสดุ สำนักทรัพยากรน้ำบาดาล เขต ๑๑ จังหวัดอุบลราชธานี ตำบลกระโสบ อำเภอเมืองอุบลราชธานี จังหวัดอุบลราชธานี
หน่วยงานที่รับผิดชอบ	กรมทรัพยากรน้ำบาดาล (สำนักทรัพยากรน้ำบาดาล เขต ๑๑ (อุบลราชธานี))
ปีงบประมาณ	ประจำปีงบประมาณ พ.ศ. ๒๕๖๖
งบประมาณทั้งสิ้น	๔,๒๘๑,๕๐๐ บาท (สี่ล้านสองแสนแปดหมื่นหนึ่งพันห้าร้อยบาทถ้วน)

---

๑. หลักการและเหตุผล

น้ำเป็นปัจจัยสำคัญสำหรับการดำรงชีวิตของมนุษย์ ทั้งด้านการอุปโภคบริโภค เกษตรกรรม และอุตสาหกรรม ถึงแม้ประเทศไทยจะมีแหล่งน้ำที่อุดมสมบูรณ์ แต่ด้วยการเปลี่ยนแปลงสภาพภูมิอากาศโลก ทำให้ฤดูกาลมีการเปลี่ยนแปลงมาก พบว่าช่วงฤดูแล้งมียาวนานขึ้น และการสูญเสียน้ำผิวดินจากการระเหยมีมากขึ้น ทำให้ปัญหาการขาดแคลนน้ำในบางพื้นที่มีความรุนแรงกลายสภาพเป็นพื้นที่แล้งซ้ำซาก ประกอบกับการขยายตัวของชุมชนที่มีขนาดใหญ่ขึ้น ส่งผลให้ความต้องการใช้น้ำเพิ่มมากขึ้น ทำให้ระบบประปาเดิมไม่สามารถจ่ายน้ำได้ครอบคลุมทั่วถึง อีกทั้งปริมาณน้ำจากแหล่งน้ำผิวดินซึ่งเป็นแหล่งน้ำหลักมี มีไม่เพียงพอต่อความต้องการ ทำให้มีความจำเป็นต้องพัฒนาแหล่งน้ำบาดาลขึ้นมาใช้ทดแทนในพื้นที่ขาดแคลนแหล่งน้ำผิวดินจึงมีมากขึ้น

เนื่องด้วยสถานการณ์ดังกล่าวในปัจจุบัน ส่งผลให้กรมทรัพยากรน้ำบาดาลมีภารกิจการหาแหล่งน้ำโดยการเจาะและพัฒนาบ่อบาดาลเป็นจำนวนมากในการบรรเทาความเดือดร้อนให้แก่ประชาชนทุกหมู่บ้าน จากการประสบปัญหาภัยแล้ง ขาดแคลนแหล่งน้ำอุปโภคบริโภคและเกษตรกรรม เพื่อให้ประชาชนมีความเป็นอยู่ มีคุณภาพชีวิตที่ดีขึ้น เพื่อให้การดำเนินการเป็นไปอย่างมีประสิทธิภาพและถูกต้องตามระเบียบพัสดุ จึงจำเป็นต้องมีการเตรียมวัสดุเจาะบ่อประเภทท่อ และอุปกรณ์เจาะบ่อน้ำบาดาล เพื่อให้สามารถนำไปใช้แก้ไขปัญหาได้อย่างทันท่วงที ทั้งนี้พื้นที่สำนักทรัพยากรน้ำบาดาล เขต ๑๑ (อุบลราชธานี) ยังไม่มีพื้นที่สำหรับจัดเก็บวัสดุเจาะบ่อประเภทท่อ และอุปกรณ์เจาะบ่อน้ำบาดาล อย่างเป็นสัดส่วน จึงมีความจำเป็นต้องวางวัสดุท่อและอุปกรณ์ไว้กลางแจ้ง ทำให้วัสดุท่อและอุปกรณ์บางประเภทเสื่อมสภาพ และอายุการใช้งานสั้นลง อันเนื่องจากการสภาพธรรมชาติ ส่งผลต่อประสิทธิภาพของการสร้างบ่อน้ำบาดาลในอนาคตอีกด้วย

ดังนั้น กรมทรัพยากรน้ำบาดาล โดย สำนักทรัพยากรน้ำบาดาล เขต ๑๑ (อุบลราชธานี) เห็นควรก่อสร้างโรงเก็บท่อและพัสดุ เพื่อป้องกันความเสียหายที่อาจเกิดขึ้นจากธรรมชาติหรือมนุษย์ และช่วยยืดอายุการใช้งานให้อยู่ในสภาพเดิม ลดการเสื่อมโทรมของพัสดุต่าง ให้สามารถนำไปผลิตบ่อน้ำบาดาลที่มีคุณภาพในพื้นที่สำนักทรัพยากร เขต ๑๑ (อุบลราชธานี) ต่อไป

๒. วัตถุประสงค์

เพื่อก่อสร้างโรงเก็บท่อและพัสดุ ใช้สำหรับจัดเก็บท่อและพัสดุอย่างเป็นระเบียบ ลดการเสื่อมโทรม และป้องกันความเสียหายที่อาจเกิดขึ้นภายหลัง

นายเกรียงศักดิ์ เพ็ญกลาง
ผู้อำนวยการสำนักทรัพยากรน้ำบาดาล เขต 11 อุบลราชธานี

๓. ความเชื่อมโยงยุทธศาสตร์ชาติ/แผนพัฒนาเศรษฐกิจและสังคมแห่งชาติ

ยุทธศาสตร์ชาติ (พ.ศ. ๒๕๖๑ – ๒๕๘๐) ยุทธศาสตร์ที่ ๕ ด้านการสร้างการเติบโตบนคุณภาพชีวิตที่เป็นมิตรกับสิ่งแวดล้อม ประเด็นพัฒนาความมั่นคงน้ำ พลังงาน และเกษตรที่เป็นมิตรต่อสิ่งแวดล้อม ด้านพัฒนาการจัดการน้ำเชิงลุ่มน้ำทั้งระบบเพื่อเพิ่มความมั่นคงด้านน้ำของประเทศ โดยเป็นการสนับสนุนการเตรียมความพร้อมด้านบุคคลากร สังคม สารสนเทศและการสื่อสาร การพัฒนาเครื่องมือการจัดการ ที่จะช่วยสนับสนุนในการสร้างวินัยประชาชนในการใช้น้ำ อนุรักษ์และฟื้นฟูน้ำบาดาล

๔. เป้าหมายโครงการ

๔.๑ มีโรงสำหรับเก็บท่อและพัสดุอย่างเพียงพอเป็นสัดส่วน

๔.๒ มีโรงสำหรับเก็บท่อและพัสดุ เพื่อป้องกันความเสียหายและยืดอายุการใช้งาน

๕. กิจกรรม/วิธีดำเนินการ

มีขั้นตอนการดำเนินงาน ดังนี้

๕.๑ ศึกษาและสำรวจพื้นที่ดำเนินการก่อสร้างเพื่อออกแบบก่อสร้าง

๕.๒ ออกแบบและประมาณราคาค่าก่อสร้าง

๕.๓ จัดทำรายการคุณลักษณะเฉพาะ (TOR) และขออนุมัติจัดตั้งคณะทำงานโครงการฯ

๕.๔ จัดจ้างผู้รับเหมาก่อสร้าง

๕.๕ ดำเนินการก่อสร้างสิ่งปลูกสร้างโดยผู้รับเหมาตามแบบก่อสร้างและแบบประมาณราคา โดยก่อสร้างให้เป็นไปตามมาตรฐานทางวิศวกรรม ประกอบด้วย โรงเก็บท่อและพัสดุ จำนวน ๑ หลัง

๕.๖ ส่งมอบและตรวจรับงานก่อสร้าง

๖. งบประมาณ

งบประมาณในการดำเนินงาน จำนวน ๔,๒๘๑,๕๐๐ บาท (สี่ล้านสองแสนแปดหมื่นหนึ่งพันห้าร้อยบาทถ้วน)

๗. ระยะเวลาดำเนินงาน

ดำเนินการให้แล้วเสร็จภายใน ๑๕๐ วัน

๘. ผู้รับผิดชอบโครงการ

สำนักทรัพยากรน้ำบาดาล เขต ๑๑ (อุบลราชธานี)

๙. ตัวชี้วัด

๙.๑ ผลผลิต (Outputs) เชิงปริมาณ/เชิงคุณภาพ

เชิงปริมาณ - มีโรงเก็บท่อและพัสดุ จำนวน ๑ หลัง

เชิงคุณภาพ - เจ้าหน้าที่สามารถจัดเก็บท่อและพัสดุอย่างเป็นสัดส่วนได้ชัดเจนมากขึ้น

- ป้องกันท่อและพัสดุให้อยู่ในสภาพเดิม ลดความเสื่อมโทรมและความเสียหายที่เกิดขึ้นภายหลังได้

- ช่วยยืดอายุการใช้งานของพัสดุ

๙.๒ ตัวชี้วัดผลลัพธ์ (Outcomes) เชิงปริมาณ/เชิงคุณภาพ

- มีโรงเก็บท่อและพัสดุ สำหรับยืดอายุการใช้งานของพัสดุ ให้อยู่ในสภาพเดิม เพื่อช่วยประหยัดงบประมาณในการจัดหาพัสดุต่างๆ

นายเกรียงศักดิ์ เห็นคลอง
ผู้อำนวยการสำนักทรัพยากรน้ำบาดาล เขต 11 อุบลราชธานี

๑๐. ประโยชน์ที่คาดว่าจะได้รับ (Impact)

๑๐.๑ ได้โรงสำหรับเก็บท่อและพัสดุ เพื่อป้องกันความเสียหายที่เกิดขึ้นภายหลัง

๑๐.๒ ได้โรงสำหรับเก็บท่อและพัสดุ ที่สามารถช่วยยืดอายุการใช้งานของพัสดุต่างๆ ได้นานมากขึ้น

๑๐.๓ เจ้าหน้าที่สามารถจัดเก็บท่อและพัสดุได้อย่างเป็นระเบียบ เป็นสัดส่วนชัดเจน

ลงชื่อ..ผู้เสนอโครงการ
(นายสรศักดิ์ ศรแก้ว)
นายช่างเทคนิคอาวุโส

ลงชื่อ..ผู้รับผิดชอบโครงการ
(นายเกรียงศักดิ์ เห็นกลาง)
ผู้อำนวยการสำนักทรัพยากรน้ำบาดาล เขต ๑๑ (อุบลราชธานี)

แผนการปฏิบัติงาน ปีงบประมาณ พ.ศ. 2566

แผนงาน : พื้นฐานด้านการสร้างการเติบโตบนคุณภาพชีวิตที่เป็นมิตรต่อสิ่งแวดล้อม

ผลผลิต : ทรัพยากรน้ำบาดาลในพื้นที่เป้าหมายได้รับการบริหารจัดการอย่างมีประสิทธิภาพ

งบลงทุน : รายการค่าก่อสร้างโรงเก็บท่อและพัสดุ สำนักทรัพยากรน้ำบาดาล เขต 11 จังหวัดอุบลราชธานี ตำบลกระโสบ อำเภอเมืองอุบลราชธานี จังหวัดอุบลราชธานี

งบประมาณ : 4,281,500 บาท (สี่ล้านสองแสนแปดหมื่นหนึ่งพันห้าร้อยบาทถ้วน)

ลำดับที่	กิจกรรม	งบประมาณ (บาท)	จำนวน	หน่วยนับ	ไตรมาส 1			ไตรมาส 2			ไตรมาส 3			ไตรมาส 4		
					ต.ค. 65	พ.ย. 65	ธ.ค. 65	ม.ค. 66	ก.พ. 66	มี.ค. 66	เม.ย. 66	พ.ค. 66	มิ.ย. 66	ก.ค. 66	ส.ค. 66	ก.ย. 66
1	ดำเนินการจัดจ้าง	7,800	1	แห่ง												
	- ศึกษาและสำรวจพื้นที่ดำเนินการก่อสร้าง		1	แห่ง	↔											
	- ออกแบบและประมาณราคาค่าก่อสร้าง		1	แห่ง	↔											
	- จัดทำรายการคุณลักษณะเฉพาะ (TOR)		1	แห่ง	↔											
2	ดำเนินการก่อสร้างสิ่งปลูกสร้าง	4,164,500	1	แห่ง		↔	↔	↔	↔	↔						
3	ควบคุมงานก่อสร้าง	97,500	1	แห่ง		↔	↔	↔	↔	↔						
4	ส่งมอบและตรวจรับงาน	11,700	1	แห่ง			↔	↔	↔	↔						
	รวม	**4,281,500**	1	แห่ง	**สี่ล้านสองแสนแปดหมื่นหนึ่งพันห้าร้อยบาทถ้วน**											

นายเกรียงศักดิ์ เนียมกลาง
ผู้อำนวยการสำนักทรัพยากรน้ำบาดาล เขต 11 อุบลราชธานี

แผนการใช้จ่ายงบประมาณ ปีงบประมาณ พ.ศ. 2566

แผนงาน : พื้นฐานด้านการสร้างการเติบโตบนคุณภาพชีวิตที่เป็นมิตรต่อสิ่งแวดล้อม

ผลผลิต : ทรัพยากรน้ำบาดาลในพื้นที่เป้าหมายได้รับการบริหารจัดการอย่างมีประสิทธิภาพ

งบลงทุน : รายการค่าก่อสร้างโรงเก็บท่อและพัสดุ สำนักทรัพยากรน้ำบาดาล เขต 11 จังหวัดอุบลราชธานี ตำบลกระโสบ อำเภอเมืองอุบลราชธานี จังหวัดอุบลราชธานี

งบประมาณ : 4,281,500 บาท (สี่ล้านสองแสนแปดหมื่นหนึ่งพันห้าร้อยบาทถ้วน)

ลำดับที่	กิจกรรม	งบประมาณ (บาท)	จำนวน	หน่วยนับ	แผนการใช้จ่ายงบประมาณ ประจำปีงบประมาณ พ.ศ. 2566 (ต.ค. 2565 - ก.ย. 2566)												รวมทั้งสิ้น
					ไตรมาส 1			ไตรมาส 2			ไตรมาส 3			ไตรมาส 4			
					ต.ค. 65	พ.ย. 65	ธ.ค. 65	ม.ค. 66	ก.พ. 66	มี.ค. 66	เม.ย. 66	พ.ค. 66	มิ.ย. 66	ก.ค. 66	ส.ค. 66	ก.ย. 66	
1	ดำเนินการจัดจ้าง	7,800	1	แห่ง	7,800	-	-	-	-	-	-	-	-	-	-	-	7,800
	- ศึกษาและสำรวจพื้นที่ดำเนินการก่อสร้าง		1	แห่ง	-	-	-	-	-	-	-	-	-	-	-	-	0
	- ออกแบบและประมาณราคาค่าก่อสร้าง		1	แห่ง	-	-	-	-	-	-	-	-	-	-	-	-	0
	- จัดทำรายการคุณลักษณะเฉพาะ (TOR)		1	แห่ง	-	-	-	-	-	-	-	-	-	-	-	-	0
2	ดำเนินการก่อสร้างสิ่งปลูกสร้าง	4,164,500	1	แห่ง	-	624,675	1,041,125	1,249,350	-	1,249,350	-	-	-	-	-	-	4,164,500
3	ควบคุมงานก่อสร้าง	97,500	1	แห่ง	-	19,500	20,150	20,150	18,200	19,500	-	-	-	-	-	-	97,500
4	ส่งมอบและตรวจรับงาน	11,700	1	แห่ง	-	-	3,900	3,900	-	3,900	-	-	-	-	-	-	11,700
	รวม	4,281,500	1	แห่ง	สี่ล้านสองแสนแปดหมื่นหนึ่งพันห้าร้อยบาทถ้วน												4,281,500

นายเกรียงศักดิ์ เห็นกลอง

ผู้อำนวยการสำนักทรัพยากรน้ำบาดาล เขต 11 จังหวัดอุบลราชธานี

ด่วนที่สุด

บันทึกข้อความ

ส่วนราชการ กรมทรัพยากรน้ำบาดาล สำนักทรัพยากรน้ำบาดาล เขต ๑๓ (อุบลราชธานี) โทรศัพท์ ๐ ๔๕๙๕ ๕๕๐๗

ที่ ๒๑/ ๓๘๖๑ **วันที่** ๒๙ กันยายน ๒๕๖๕

เรื่อง ขออนุมัติแผนปฏิบัติงานและแผนการใช้จ่ายงบประมาณ ผลผลิต : ทรัพยากรน้ำบาดาลในพื้นที่เป้าหมายได้รับการบริหารจัดการอย่างมีประสิทธิภาพ ประจำปีงบประมาณ พ.ศ. ๒๕๖๖

เรียน ผู้อำนวยการสำนักบริหารกลาง
ผู้อำนวยการกองแผนงาน
ผู้อำนวยการสำนักทรัพยากรน้ำบาดาล เขต ๑๓

ตามที่กรมทรัพยากรน้ำบาดาล ได้อนุมัติแผนปฏิบัติงานและแผนการใช้จ่ายงบประมาณ ผลผลิต : ทรัพยากรน้ำบาดาลในพื้นที่เป้าหมายได้รับการบริหารจัดการอย่างมีประสิทธิภาพ ให้สอดคล้องกับร่างพระราชบัญญัติงบประมาณรายจ่ายประจำปีงบประมาณ พ.ศ. ๒๕๖๖ จึงขอส่งสำเนาหนังสือกองแผนงาน ด่วนที่สุด ที่ ๐๒/๑๙๕๑ ลงวันที่ ๒๙ กันยายน ๒๕๖๕ มาเพื่อทราบและพิจารณาดำเนินการในส่วนที่เกี่ยวข้องต่อไป ทั้งนี้ ขอให้หน่วยงานดำเนินการโดยปฏิบัติตามกฎหมาย ระเบียบ ข้อบังคับ มติคณะรัฐมนตรี หนังสือเวียนที่เกี่ยวข้องตลอดจนมาตรฐานของทางราชการให้ถูกต้องครบถ้วนในทุกขั้นตอน

จึงเรียนมาเพื่อพิจารณาดำเนินการ

(นายสุรินทร์ วรกิจธำรง)
รองอธิบดีกรมทรัพยากรน้ำบาดาล
รักษาราชการแทนอธิบดีกรมทรัพยากรน้ำบาดาล

ห้องอธิบดีกรมทรัพยากรน้ำบาดาล
เลขรับ 3285
วันที่ 28 ก.ย. 2565
เวลา 15.37

หน้าห้อง รอง อทบ. (ยงยุทธ)
เลขที่ 483
วันที่ 28 ก.ย. 2565
เวลา 14.56 น.

กรมทรัพยากรน้ำบาดาล
เลขรับ 22798
วันที่ 28 ก.ย. 2565
เวลา 14.49

ด่วนที่สุด

บันทึกข้อความ

ส่วนราชการ กองแผนงาน ฝ่ายแผนงานและงบประมาณ โทร. ๐ ๒๖๖๖ ๗๐๗๐ โทรสาร ๐ ๒๖๖๖ ๗๐๘๕

ที่ ๐๒/๑๙๕๑ **วันที่** ๒๘ กันยายน ๒๕๖๕

เรื่อง ขออนุมัติแผนปฏิบัติงานและแผนการใช้จ่ายงบประมาณ ผลผลิต : ทรัพยากรน้ำบาดาลในพื้นที่เป้าหมายได้รับการบริหารจัดการอย่างมีประสิทธิภาพ ประจำปีงบประมาณ พ.ศ. ๒๕๖๖

หน้าห้อง รอง อทบ. (สุรินทร์)
เลขที่ 4707
วันที่ 29 ก.ย. 2565
เวลา 09.10 น.

เรียน อธิบดีกรมทรัพยากรน้ำบาดาล

<u>เรื่องเดิม</u>

ตามหนังสือสำนักทรัพยากรน้ำบาดาล เขต ๑๑ (อุบลราชธานี) ที่ ๒๑/๕๑๑ ลงวันที่ ๒๖ กันยายน ๒๕๖๕ ขออนุมัติแผนปฏิบัติงานและแผนการใช้จ่ายงบประมาณ ผลผลิต : ทรัพยากรน้ำบาดาลในพื้นที่เป้าหมายได้รับการบริหารจัดการอย่างมีประสิทธิภาพ ประจำปีงบประมาณ พ.ศ. ๒๕๖๖ วงเงินงบประมาณ ๔,๒๘๑,๕๐๐ บาท (สี่ล้านสองแสนแปดหมื่นหนึ่งพันห้าร้อยบาทถ้วน) นั้น

<u>ข้อเท็จจริง</u>

กองแผนงาน พิจารณาแล้ว ขอเรียนว่า สำนักทรัพยากรน้ำบาดาล เขต ๑๑ (อุบลราชธานี) ในฐานะหน่วยงานรับผิดชอบโครงการได้ดำเนินการจัดทำรายละเอียดประกอบการเสนอขออนุมัติแผนการปฏิบัติงานและแผนการใช้จ่ายงบประมาณ แผนงานพื้นฐานด้านการสร้างการเติบโตบนคุณภาพชีวิตที่เป็นมิตรต่อสิ่งแวดล้อม ผลผลิตทรัพยากรน้ำบาดาลในพื้นที่เป้าหมายได้รับการบริหารจัดการอย่างมีประสิทธิภาพ งบลงทุน รายการค่าที่ดินและสิ่งก่อสร้าง เป้าหมายการดำเนินงาน จำนวน ๑ รายการ วงเงิน ๔,๒๘๑,๕๐๐ บาท (สี่ล้านสองแสนแปดหมื่นหนึ่งพันห้าร้อยบาทถ้วน) รายการค่าก่อสร้างโรงเก็บท่อและพัสดุ สำนักทรัพยากรน้ำบาดาล เขต ๑๑ จังหวัดอุบลราชธานี ตำบลกระโสบ อำเภอเมืองอุบลราชธานี จังหวัดอุบลราชธานี วงเงิน ๔,๒๘๑,๕๐๐ บาท (สี่ล้านสองแสนแปดหมื่นหนึ่งพันห้าร้อยบาทถ้วน) ซึ่งเป็นไปตามกรอบและวงเงินงบประมาณตามพระราชบัญญัติงบประมาณรายจ่ายประจำปี พ.ศ. ๒๕๖๖ และได้ประกาศในราชกิจจานุเบกษา เมื่อวันที่ ๑๙ กันยายน พ.ศ. ๒๕๖๕ โดยจะมีผลบังคับใช้ตั้งแต่วันที่ ๑ ตุลาคม พ.ศ. ๒๕๖๕ เป็นต้นไป

<u>ข้อเสนอเพื่อโปรดพิจารณา</u>

เพื่อให้การดำเนินงานผลผลิตทรัพยากรน้ำบาดาลในพื้นที่เป้าหมายได้รับการบริหารจัดการอย่างมีประสิทธิภาพ งบลงทุน รายการค่าที่ดินและสิ่งก่อสร้าง วงเงิน ๔,๒๘๑,๕๐๐ บาท (สี่ล้านสองแสนแปดหมื่นหนึ่งพันห้าร้อยบาทถ้วน) ประจำปีงบประมาณ พ.ศ. ๒๕๖๖ เป็นไปอย่างมีประสิทธิภาพและบรรลุตามวัตถุประสงค์และเป้าหมายของโครงการ จึงเห็นควรพิจารณาอนุมัติแผนการปฏิบัติงานและแผนการใช้จ่ายงบประมาณ และลงนามในหนังสือแจ้งหน่วยงาน เพื่อพิจารณาดำเนินการในส่วนที่เกี่ยวข้อง ตามที่สำนักทรัพยากรน้ำบาดาล เขต ๑๑ (อุบลราชธานี) เสนอ ต่อไป

/จึงเรียน...

จึงเรียนมาเพื่อโปรดพิจารณา หากเห็นชอบขอได้โปรด

๑. อนุมัติแผนการปฏิบัติงานและแผนการใช้จ่ายงบประมาณ ผลผลิตทรัพยากรน้ำบาดาลในพื้นที่เป้าหมายได้รับการบริหารจัดการอย่างมีประสิทธิภาพ งบลงทุน รายการค่าที่ดินและสิ่งก่อสร้าง จำนวน ๑ รายการ ค่าก่อสร้างโรงเก็บท่อและพัสดุ สำนักทรัพยากรน้ำบาดาล เขต ๑๑ จังหวัดอุบลราชธานี ตำบลกระโสบ อำเภอเมืองอุบลราชธานี จังหวัดอุบลราชธานี วงเงิน ๔,๒๘๑,๕๐๐ บาท (สี่ล้านสองแสนแปดหมื่นหนึ่งพันห้าร้อยบาทถ้วน) ภายใต้แผนงานพื้นฐานด้านการสร้างการเติบโตบนคุณภาพชีวิตที่เป็นมิตรต่อสิ่งแวดล้อม รายละเอียดตามเอกสารที่แนบมาพร้อมนี้

๒. ลงนามในหนังสือแจ้งหน่วยงาน เพื่อพิจารณาดำเนินการในส่วนที่เกี่ยวข้อง

(นางสาวดวงมณี จั่นเพิ่ม)
ผู้อำนวยการกองแผนงาน

- อนุมัติ ①
- ลงนามแล้ว

๒๙ ก.ค. ๖๕

(นายสุรินทร์ วรกิจธำรง)
รองอธิบดีกรมทรัพยากรน้ำบาดาล
รักษาราชการแทนอธิบดีกรมทรัพยากรน้ำบาดาล

เรียน อทบ.
เพื่อโปรดพิจารณา

(นายยงยุทธ นาควิโรจน์)
รองอธิบดีกรมทรัพยากรน้ำบาดาล
28 ก.ค. 2565

๑๓๙๓
27 ก.ย. 2565
1737

คอง.แผนงาน
เลขที่รับ 3375
วันที่ 26 ก.ย. 2565
เวลา 14.16

บันทึกข้อความ

ส่วนราชการ สำนักทรัพยากรน้ำบาดาล เขต ๑๑ (อุบลราชธานี) ส่วนแผนงาน โทรศัพท์/โทรสาร ๐ ๔๕๙๕ ๕๕๐๗

ที่ ๒๑/๕๑๑ **วันที่** ๒๖ กันยายน ๒๕๖๕

เรื่อง ขออนุมัติแผนปฏิบัติงานและแผนการใช้จ่ายงบประมาณ ผลผลิต : ทรัพยากรน้ำบาดาลในพื้นที่เป้าหมายได้รับการบริหารจัดการอย่างมีประสิทธิภาพ ประจำปีงบประมาณ พ.ศ. ๒๕๖๖

เรียน อธิบดีกรมทรัพยากรน้ำบาดาล ผ่าน ผู้อำนวยการกองแผนงาน

<u>เรื่องเดิม</u>

๑. หนังสือกรมทรัพยากรน้ำบาดาล กองแผนงาน ด่วนที่สุด ที่ ๐๒/๓๔๕๘ ลงวันที่ ๕ กันยายน ๒๕๖๕ ได้จัดส่งสำเนาหนังสือกองแผนงาน ด่วนที่สุด ที่ ๐๒/๓๖๕๙ ลงวันที่ ๕ กันยายน ๒๕๖๕ แจ้งให้หน่วยงานที่ได้รับการจัดสรรงบประมาณตามร่างพระราชบัญญัติงบประมาณรายจ่ายประจำปีงบประมาณ พ.ศ. ๒๕๖๖ ดำเนินการปรับปรุงรายละเอียดแผนงาน/โครงการ งบประมาณ ที่ได้รับตามกรอบวงเงิน เสนออธิบดีกรมทรัพยากรน้ำบาดาลพิจารณาอนุมัติแผนปฏิบัติงานและแผนการใช้จ่ายงบประมาณประจำปีงบประมาณ พ.ศ. ๒๕๖๖ หลังจากพระราชบัญญัติงบประมาณรายจ่ายประจำปีงบประมาณ พ.ศ. ๒๕๖๖ มีผลบังคับใช้

๒. หนังสือกรมทรัพยากรน้ำบาดาล กองแผนงาน ด่วนที่สุด ที่ ๐๒/๓๗๓๓ ลงวันที่ ๒๓ กันยายน ๒๕๖๕ ได้จัดส่งสำเนาหนังสือกองแผนงาน ด่วนที่สุด ที่ ๐๒/๓๗๔๙ ลงวันที่ ๒๐ กันยายน ๒๕๖๕ แจ้งให้หน่วยงานภายในกรมทรัพยากรน้ำบาดาล เพื่อทราบพระราชบัญญัติงบประมาณรายจ่ายประจำปีงบประมาณ พ.ศ. ๒๕๖๖ ซึ่งได้ประกาศในราชกิจจานุเบกษา เมื่อวันที่ ๑๙ กันยายน ๒๕๖๕ โดยจะมีผลบังคับใช้ตั้งแต่ วันที่ ๑ ตุลาคม พ.ศ. ๒๕๖๕ เป็นต้นไป

<u>ข้อเท็จจริง</u>

สำนักทรัพยากรน้ำบาดาล เขต ๑๑ (อุบลราชธานี) ได้ดำเนินการจัดทำแผนปฏิบัติงานและแผนการใช้จ่ายงบประมาณ ผลผลิต : ทรัพยากรน้ำบาดาลในพื้นที่เป้าหมายได้รับการบริหารจัดการอย่างมีประสิทธิภาพ ให้สอดคล้องกับร่างพระราชบัญญัติงบประมาณรายจ่ายประจำปีงบประมาณ พ.ศ. ๒๕๖๖ รายการค่าก่อสร้างโรงเก็บท่อและพัสดุ สำนักทรัพยากรน้ำบาดาล เขต ๑๑ จังหวัดอุบลราชธานี วงเงินงบประมาณ ๔,๒๘๑,๕๐๐.- บาท (สี่ล้านสองแสนแปดหมื่นหนึ่งพันห้าร้อยบาทถ้วน) ทั้งนี้ ได้ดำเนินการบันทึกรายละเอียดแผนงาน/โครงการ ในระบบสารสนเทศเพื่อการบริหารจัดการแผนงานและติดตามโครงการ (Smart Planning) เรียบร้อยแล้ว

<u>ข้อพิจารณา</u>

เพื่อให้การดำเนินงานประจำปีงบประมาณ พ.ศ. ๒๕๖๖ เป็นไปด้วยความเรียบร้อย และมีประสิทธิภาพ จึงเห็นควรอนุมัติแผนปฏิบัติงานและแผนการใช้จ่ายงบประมาณ ผลผลิต : ทรัพยากรน้ำบาดาลในพื้นที่เป้าหมายได้รับการบริหารจัดการอย่างมีประสิทธิภาพ รายการค่าก่อสร้างโรงเก็บท่อและพัสดุ สำนักทรัพยากรน้ำบาดาล เขต ๑๑ จังหวัดอุบลราชธานี วงเงินงบประมาณ ๔,๒๘๑,๕๐๐.- บาท (สี่ล้านสองแสนแปดหมื่นหนึ่งพันห้าร้อยบาทถ้วน) ประจำปีงบประมาณ พ.ศ. ๒๕๖๖

จึงเรียนมาเพื่อโปรดพิจารณา หากเห็นชอบขอได้โปรด

๑. อนุมัติแผนปฏิบัติงานและแผนการใช้จ่ายงบประมาณ ผลผลิต : ทรัพยากรน้ำบาดาลในพื้นที่เป้าหมายได้รับการบริหารจัดการอย่างมีประสิทธิภาพ รายการค่าก่อสร้างโรงเก็บท่อและพัสดุ สำนักทรัพยากรน้ำบาดาล เขต ๑๑ จังหวัดอุบลราชธานี วงเงินงบประมาณ ๔,๒๘๑,๕๐๐.- บาท (สี่ล้านสองแสนแปดหมื่นหนึ่งพันห้าร้อยบาทถ้วน) ประจำปีงบประมาณ พ.ศ. ๒๕๖๖

๒. ลงนามในหนังสือแจ้งเวียนหน่วยงานเพื่อทราบ และพิจารณาดำเนินการในส่วนที่เกี่ยวข้อง

(นายเกรียงศักดิ์ เห็นกลาง)
ผู้อำนวยการสำนักทรัพยากรน้ำบาดาล เขต ๑๑ (อุบลราชธานี)

เรียน ผ.แผนงานฯ

- [ ] ทราบ
- [x] พิจารณาดำเนินการ
- [ ] รวมเรื่อง
- [ ] เวียนให้เจ้าหน้าที่ทราบ
- [ ] ....

ตรวจสอบความถูกต้องของเอกสารให้เป็นไปตามระเบียบและหลักเกณฑ์ที่เกี่ยวข้องก่อนเสนอท่าน อทบ. ครับ

(นางสาวดวงมณี จันเพ็ญ)
ผู้อำนวยการกองแผนงาน
26 ก.ย. 2565

มอบ ดารา / คุณสุรีรัตน์
- ดำเนินการต่อ

(นางสาวดารา ตื้บเคปัน)
หัวหน้าฝ่ายแผนงานและงบประมาณ
27 ก.ย. 2565

ค่าที่ดินและสิ่งก่อสร้าง
ประจำปีงบประมาณ พ.ศ. 2566
ค่าก่อสร้างโรงเก็บท่อและพัสดุ
ค่าก่อสร้างโรงเก็บท่อและพัสดุ

สำนักทรัพยากรน้ำบาดาล เขต 12 สงขลา

รายการ	ค่าก่อสร้างโรงเก็บท่อและพัสดุ สำนักทรัพยากรน้ำบาดาล เขต 12 สงขลา ตำบลพะวง อำเภอเมืองสงขลา จังหวัดสงขลา
หน่วยงานที่รับผิดชอบ	สำนักทรัพยากรน้ำบาดาล เขต 12 สงขลา กรมทรัพยากรน้ำบาดาล
ปีงบประมาณ	ประจำปีงบประมาณ พ.ศ. 2566
งบประมาณทั้งสิ้น	4,281,500 บาท (สี่ล้านสองแสนแปดหมื่นหนึ่งพันห้าร้อยบาทถ้วน)

---

1. หลักการและเหตุผล

เนื่องด้วยสถานการณ์ภัยแล้งในปัจจุบันมีระยะเวลายาวนานขึ้น ส่งผลให้สำนักทรัพยากรน้ำบาดาล เขต 12 สงขลา ได้รับมอบหมายภารกิจจำนวนมากในการบรรเทาความเดือดร้อนให้แก่ประชาชนจากการประสบปัญหาภัยแล้ง ขาดแคลนแหล่งน้ำอุปโภคบริโภคและเกษตรกรรม เพื่อให้ประชาชนมีความเป็นอยู่และมีคุณภาพชีวิตที่ดีขึ้น ดังนั้น สำนักทรัพยากรน้ำบาดาล เขต 12 สงขลา ต้องมีการเตรียมความพร้อมสำหรับภารกิจที่ได้รับมอบหมาย โดยได้ทำการสั่งซื้อท่อ พัสดุ และอุปกรณ์ต่างๆ ที่ใช้ในงานเจาะและพัฒนาบ่อน้ำบาดาล ซึ่งภายในสำนักทรัพยากรน้ำบาดาล เขต 12 สงขลา ไม่มีพื้นที่ที่จะสามารถจัดเก็บท่อ พัสดุ และอุปกรณ์ต่างๆ ได้มิดชิดเพียงพอ จึงมีความจำเป็นต้องวางไว้กลางแจ้ง ส่งผลทำให้ท่อ พัสดุ และอุปกรณ์ต่างๆ เสื่อมสภาพ เสื่อมโทรม และอายุการใช้งานสั้นลง จากการตากแดด ตากฝน ก่อนที่จะถึงเวลานำไปใช้งาน และมีผลต่อประสิทธิภาพของบ่อน้ำบาดาลในอนาคตอีกด้วย

ดังนั้น สำนักทรัพยากรน้ำบาดาล เขต 12 สงขลา เห็นว่า ควรจะมีการก่อสร้างโรงเก็บท่อและพัสดุ เพื่อความเป็นระเบียบเรียบร้อย ป้องกันความเสียหายที่อาจเกิดขึ้นในอนาคต และช่วยยืดอายุการใช้งานของท่อ พัสดุ และอุปกรณ์ต่างๆ ให้สามารถใช้งานได้ยาวนานขึ้น

2. วัตถุประสงค์

เพื่อก่อสร้างโรงเก็บท่อและพัสดุ สำหรับจัดเก็บท่อ พัสดุ และอุปกรณ์ต่างๆ ให้มีความเป็นระเบียบเรียบร้อย เป็นสัดส่วนชัดเจน ลดการเสื่อมสภาพและป้องกันความเสียหายที่อาจเกิดขึ้นในอนาคต

3. ความเชื่อมโยงยุทธศาสตร์ชาติ/แผนพัฒนาเศรษฐกิจและสังคมแห่งชาติ

ยุทธศาสตร์ชาติ (พ.ศ. 2561 – 2580) ยุทธศาสตร์ที่ 5 ด้านการสร้างการเติบโตบนคุณภาพชีวิตที่เป็นมิตรกับสิ่งแวดล้อม ประเด็นพัฒนาความมั่นคงด้านน้ำ พลังงาน และเกษตรที่เป็นมิตรต่อสิ่งแวดล้อม ด้านพัฒนาการจัดการน้ำเชิงลุ่มน้ำทั้งระบบเพื่อเพิ่มความมั่นคงด้านน้ำของประเทศ โดยเป็นการสนับสนุนการเตรียมความพร้อมด้านบุคลากร สังคม สารสนเทศและการสื่อสาร การพัฒนาเครื่องมือการจัดการที่จะช่วยสนับสนุนในการสร้างวินัยประชาชนในการใช้น้ำ อนุรักษ์และฟื้นฟูน้ำบาดาล

/4. เป้าหมาย...

(นายสุวิทย์ บุญชัย)
ผู้อำนวยการสำนักทรัพยากรน้ำบาดาล เขต 12

4. เป้าหมายโครงการ

4.1 มีโรงสำหรับเก็บท่อ พัสดุ และอุปกรณ์ต่างๆ อย่างเป็นระเบียบเรียบร้อยและเป็นสัดส่วนชัดเจน

4.2 มีโรงสำหรับเก็บท่อ พัสดุ และอุปกรณ์ต่างๆ เพื่อลดการเสื่อมสภาพและป้องกันความเสียหายที่อาจเกิดขึ้นในอนาคต

5. กิจกรรม/วิธีดำเนินการ

มีขั้นตอนการดำเนินงาน ดังนี้

5.1 ศึกษาและสำรวจพื้นที่ดำเนินการก่อสร้างเพื่อออกแบบก่อสร้าง

5.2 ออกแบบและประมาณราคาค่าก่อสร้าง

5.3 จัดทำรายการคุณลักษณะเฉพาะ (TOR) และขออนุมัติจัดตั้งคณะทำงานโครงการฯ

5.4 จัดจ้างผู้รับเหมาก่อสร้าง

5.5 ดำเนินการก่อสร้างสิ่งปลูกสร้างโดยผู้รับเหมาตามแบบก่อสร้างและแบบประมาณราคา โดยก่อสร้างให้เป็นไปตามมาตรฐานทางวิศวกรรม ประกอบด้วย โรงเก็บท่อและพัสดุ จำนวน 1 หลัง

5.6 ส่งมอบและตรวจรับงานก่อสร้าง

6. งบประมาณ

งบประมาณการดำเนินงานทั้งสิ้น 4,281,500 บาท (สี่ล้านสองแสนแปดหมื่นหนึ่งพันห้าร้อยบาทถ้วน)

7. ระยะเวลาดำเนินงาน

1 ตุลาคม 2665 – 30 กันยายน 2566

8. ผู้รับผิดชอบโครงการ

สำนักทรัพยากรน้ำบาดาล เขต 12 สงขลา

9. ตัวชี้วัด

9.1 ผลผลิต (Outputs) เชิงปริมาณ/เชิงคุณภาพ

เชิงปริมาณ	- มีโรงเก็บท่อและพัสดุ จำนวน 1 หลัง
เชิงคุณภาพ	- เจ้าหน้าที่สามารถจัดเก็บท่อ พัสดุ และอุปกรณ์ต่างๆ ได้เป็นระเบียบเรียบร้อยและเป็นสัดส่วนชัดเจน - ป้องกันท่อ พัสดุและอุปกรณ์ต่างๆ ให้อยู่ในสภาพเดิม ลดการเสื่อมสภาพและป้องกันความเสียหายที่อาจเกิดขึ้นในอนาคต - ช่วยยืดอายุการใช้งานของท่อ พัสดุและอุปกรณ์ต่างๆ

/9.2 ตัวชี้วัด...

(นายสุวิทย์ บุญชัย)
ผู้อำนวยการสำนักทรัพยากรน้ำบาดาล เขต 12

9.2 ตัวชี้วัดผลลัพธ์ (Outcomes) เชิงปริมาณ/เชิงคุณภาพ

- มีโรงเก็บท่อและพัสดุ สำหรับยืดอายุการใช้งานของท่อ พัสดุและอุปกรณ์ต่างๆ ให้อยู่ในสภาพเดิม สามารถใช้งานได้ยาวนานขึ้น ประหยัดงบประมาณในการจัดหาพัสดุต่างๆ

10. ประโยชน์ที่คาดว่าจะได้รับ (Impact)

10.1 ได้โรงสำหรับเก็บท่อและพัสดุ เพื่อป้องกันความเสียหายที่อาจเกิดขึ้นในอนาคต

10.2 ได้โรงสำหรับเก็บท่อและพัสดุ ที่สามารถช่วยยืดอายุการใช้งานให้ได้ยาวนานขึ้น

10.3 เจ้าหน้าที่สามารถจัดเก็บท่อ พัสดุ และอุปกรณ์ต่างๆ ได้อย่างเป็นระเบียบและเป็นสัดส่วนชัดเจน

ลงชื่อ..ผู้เสนอโครงการ

(นายอรุณ เหคนุ้ย)

นายช่างเทคนิคอาวุโส

ลงชื่อ..ผู้รับผิดชอบโครงการ

(นายสุวิทย์ บุญชัย)

ผู้อำนวยการสำนักทรัพยากรน้ำบาดาลเขต 12

(นายสุวิทย์ บุญชัย)

ผู้อำนวยการสำนักทรัพยากรน้ำบาดาล เขต 12

แผนการปฏิบัติงาน ประจำปีงบประมาณ พ.ศ. 2566

แผนงาน : พื้นฐานด้านการสร้างการเติบโตบนคุณภาพชีวิตที่เป็นมิตรต่อสิ่งแวดล้อม

ผลผลิต : ทรัพยากรน้ำบาดาลในพื้นที่เป้าหมายได้รับการบริหารจัดการอย่างมีประสิทธิภาพ

งบลงทุน : รายการค่าก่อสร้างโรงเก็บท่อและพัสดุ สำนักทรัพยากรน้ำบาดาล เขต 12 สงขลา ตำบลพะวง อำเภอเมืองสงขลา จังหวัดสงขลา

สำนักผู้รับผิดชอบ : สำนักทรัพยากรน้ำบาดาล เขต 12 สงขลา

ลำดับที่	กิจกรรม	เป้าหมาย	ระยะเวลาดำเนินการ												รวมงบประมาณ (บาท)	หมายเหตุ
			ไตรมาส 1			ไตรมาส 2			ไตรมาส 3			ไตรมาส 4				
			ต.ค. 65	พ.ย. 65	ธ.ค. 65	ม.ค. 66	ก.พ. 66	มี.ค. 66	เม.ย. 66	พ.ค. 66	มิ.ย. 66	ก.ค. 66	ส.ค. 66	ก.ย. 66		
1	งานอำนวยการและบริหารโครงการ	1 แห่ง	—	—	—	—	—	—							71,100	
2	ค่าก่อสร้างโรงเก็บท่อและพัสดุ	1 แห่ง			—	—	—	—							4,210,400	
	รวมงบประมาณทั้งสิ้น														4,281,500	

หมายเหตุ : งบอำนวยการและบริหารโครงการสามารถถัวจ่ายกันได้

ผู้จัดทำ..............................
(นายอรุณ เทศนุ้ย)
นายช่างเทคนิคชำนาญงาน

ผู้รับผิดชอบโครงการ..............................
(นายสุวิทย์ บุญชัย)
ผู้อำนวยการสำนักทรัพยากรน้ำบาดาลเขต 12

(นายสุวิทย์ บุญชัย)
ผู้อำนวยการสำนักทรัพยากรน้ำบาดาล เขต 12

แผนการใช้จ่ายเงิน ประจำปีงบประมาณ พ.ศ. 2566

แผนงาน : พื้นฐานด้านการสร้างการเติบโตบนคุณภาพชีวิตที่เป็นมิตรต่อสิ่งแวดล้อม

ผลผลิต : ทรัพยากรน้ำบาดาลในพื้นที่เป้าหมายได้รับการบริหารจัดการอย่างมีประสิทธิภาพ

งบลงทุน : รายการค่าก่อสร้างโรงเก็บท่อและพัสดุ สำนักทรัพยากรน้ำบาดาล เขต 12 สงขลา ตำบลพะวง อำเภอเมืองสงขลา จังหวัดสงขลา

สำนักผู้รับผิดชอบ : สำนักทรัพยากรน้ำบาดาล เขต 12 สงขลา

ลำดับที่	กิจกรรม	เป้าหมาย	ระยะเวลาดำเนินการ												รวมงบประมาณ (บาท)	หมายเหตุ
			ไตรมาส 1			ไตรมาส 2			ไตรมาส 3			ไตรมาส 4				
			ต.ค. 65	พ.ย. 65	ธ.ค. 65	ม.ค. 66	ก.พ. 66	มี.ค. 66	เม.ย. 66	พ.ค. 66	มิ.ย. 66	ก.ค. 66	ส.ค. 66	ก.ย. 66		
1	งานอำนวยการและบริหารโครงการ	1 แห่ง	17,550	17,550	9,000	9,000	9,000	9,000							71,100	
2	ค่าก่อสร้างโรงเก็บท่อและพัสดุ	1 แห่ง				1,473,640	1,263,120	1,473,640							4,210,400	
รวมงบประมาณทั้งสิ้น															4,281,500	

หมายเหตุ : งบอำนวยการและบริหารโครงการสามารถถัวจ่ายกันได้

ผู้จัดทำ..
([illegible])
[illegible]

ผู้รับผิดชอบโครงการ..
(นายสุวิทย์ บุญชัย)
ผู้อำนวยการสำนักทรัพยากรน้ำบาดาล เขต 12

กรมทรัพยากรน้ำบาดาล

(นายสุวิทย์ บุญชัย)
ผู้อำนวยการสำนักทรัพยากรน้ำบาดาล เขต 12

ด่วนที่สุด

บันทึกข้อความ

ส่วนราชการ กรมทรัพยากรน้ำบาดาล สำนักทรัพยากรน้ำบาดาล เขต ๑๒ สงขลา โทรศัพท์/โทรสาร ๐๗๔-๓๓๐๒๒๕

ที่ ๒๒/ ๓๘๖๐ **วันที่** ๒๙ กันยายน ๒๕๖๕

เรื่อง ขออนุมัติแผนปฏิบัติงานและแผนการใช้จ่ายงบประมาณ ผลผลิต : ทรัพยากรน้ำบาดาลในพื้นที่เป้าหมายได้รับการบริหารจัดการอย่างมีประสิทธิภาพ ประจำปีงบประมาณ พ.ศ. ๒๕๖๖

เรียน ผู้อำนวยการสำนักบริหารกลาง
ผู้อำนวยการกองแผนงาน
ผู้อำนวยการสำนักทรัพยากรน้ำบาดาล เขต ๑๒ สงขลา

ตามที่กรมทรัพยากรน้ำบาดาล ได้อนุมัติแผนปฏิบัติงานและแผนการใช้จ่ายงบประมาณ ผลผลิต : ทรัพยากรน้ำบาดาลในพื้นที่เป้าหมายได้รับการบริหารจัดการอย่างมีประสิทธิภาพ ให้สอดคล้องกับร่างพระราชบัญญัติงบประมาณรายจ่ายประจำปีงบประมาณ พ.ศ. ๒๕๖๖ จึงขอส่งสำเนาหนังสือกองแผนงาน ด่วนที่สุด ที่ ๐๒/๗๕๖๐ ลงวันที่ ๒๙ กันยายน ๒๕๖๕ มาเพื่อทราบและพิจารณาดำเนินการในส่วนที่เกี่ยวข้องต่อไป ทั้งนี้ ขอให้หน่วยงานดำเนินการโดยปฏิบัติตามกฎหมาย ระเบียบ ข้อบังคับ มติคณะรัฐมนตรี หนังสือเวียนที่เกี่ยวข้องตลอดจนมาตรฐานของทางราชการให้ถูกต้องครบถ้วนในทุกขั้นตอน

จึงเรียนมาเพื่อพิจารณาดำเนินการ

(นายสุรินทร์ วรกิจธำรง)
รองอธิบดีกรมทรัพยากรน้ำบาดาล
รักษาราชการแทนอธิบดีกรมทรัพยากรน้ำบาดาล

หน้าห้อง รอง อทบ. (ศุรินทร์) เลขที่ 4906 วันที่ 29 กย. 2565 เวลา 09.09 น.

หน้าห้อง รอง อทบ. (ยงยุทธ) เลขที่ 482 วันที่ 28 ก.ย. 2565 เวลา 14.56 น.

กรมทรัพยากรน้ำบาดาล เลขรับ 22799 วันที่ 28 ก.ย. 2565 เวลา 14.49

ด่วนที่สุด

บันทึกข้อความ

ส่วนราชการ กองแผนงาน ฝ่ายแผนงานและงบประมาณ โทร. ๐ ๒๖๖๖ ๗๐๗๐ โทรสาร ๐ ๒๖๖๖ ๗๐๘๕

ที่ ๐๒/๑๙๕๐ **วันที่** ๒๙ กันยายน ๒๕๖๕

เรื่อง ขออนุมัติแผนปฏิบัติงานและแผนการใช้จ่ายงบประมาณ ผลผลิต : ทรัพยากรน้ำบาดาลในพื้นที่เป้าหมายได้รับการบริหารจัดการอย่างมีประสิทธิภาพ ประจำปีงบประมาณ พ.ศ. ๒๕๖๖

ห้องอธิบดีกรมทรัพยากรน้ำบาดาล เลขรับ 3286 วันที่ 28 ก.ย. 2565 เวลา 10.37

เรียน อธิบดีกรมทรัพยากรน้ำบาดาล

<u>เรื่องเดิม</u>

ตามหนังสือสำนักทรัพยากรน้ำบาดาล เขต ๑๒ (สงขลา) ด่วนที่สุด ที่ ๒๒/๖๔๘ ลงวันที่ ๒๖ กันยายน ๒๕๖๕ ขออนุมัติแผนปฏิบัติงานและแผนการใช้จ่ายงบประมาณ ผลผลิต : ทรัพยากรน้ำบาดาลในพื้นที่เป้าหมายได้รับการบริหารจัดการอย่างมีประสิทธิภาพ ประจำปีงบประมาณ พ.ศ. ๒๕๖๖ วงเงินงบประมาณ ๔,๒๘๑,๕๐๐ บาท (สี่ล้านสองแสนแปดหมื่นหนึ่งพันห้าร้อยบาทถ้วน) นั้น

<u>ข้อเท็จจริง</u>

กองแผนงาน พิจารณาแล้ว ขอเรียนว่า สำนักทรัพยากรน้ำบาดาล เขต ๑๒ (สงขลา) ในฐานะหน่วยงานรับผิดชอบโครงการได้ดำเนินการจัดทำรายละเอียดประกอบการเสนอขออนุมัติแผนการปฏิบัติงานและแผนการใช้จ่ายงบประมาณ แผนงานพื้นฐานด้านการสร้างการเติบโตบนคุณภาพชีวิตที่เป็นมิตรต่อสิ่งแวดล้อม ผลผลิตทรัพยากรน้ำบาดาลในพื้นที่เป้าหมายได้รับการบริหารจัดการอย่างมีประสิทธิภาพ งบลงทุน รายการค่าที่ดินและสิ่งก่อสร้าง เป้าหมายการดำเนินงาน จำนวน ๑ รายการ วงเงิน ๔,๒๘๑,๕๐๐ บาท (สี่ล้านสองแสนแปดหมื่นหนึ่งพันห้าร้อยบาทถ้วน) รายการค่าก่อสร้างโรงเก็บท่อและพัสดุ สำนักทรัพยากรน้ำบาดาล เขต ๑๒ จังหวัดสงขลา ตำบลพะวง อำเภอเมืองสงขลา จังหวัดสงขลา วงเงิน ๔,๒๘๑,๕๐๐ บาท (สี่ล้านสองแสนแปดหมื่นหนึ่งพันห้าร้อยบาทถ้วน) ซึ่งเป็นไปตามกรอบและวงเงินงบประมาณตามพระราชบัญญัติงบประมาณรายจ่ายประจำปี พ.ศ. ๒๕๖๖ และได้ประกาศในราชกิจจานุเบกษา เมื่อวันที่ ๑๙ กันยายน พ.ศ. ๒๕๖๕ โดยจะมีผลบังคับใช้ตั้งแต่วันที่ ๑ ตุลาคม พ.ศ. ๒๕๖๕ เป็นต้นไป

<u>ข้อเสนอเพื่อโปรดพิจารณา</u>

เพื่อให้การดำเนินงานผลผลิตทรัพยากรน้ำบาดาลในพื้นที่เป้าหมายได้รับการบริหารจัดการอย่างมีประสิทธิภาพ งบลงทุน รายการค่าที่ดินและสิ่งก่อสร้าง วงเงิน ๔,๒๘๑,๕๐๐ บาท (สี่ล้านสองแสนแปดหมื่นหนึ่งพันห้าร้อยบาทถ้วน) ประจำปีงบประมาณ พ.ศ. ๒๕๖๖ เป็นไปอย่างมีประสิทธิภาพและบรรลุตามวัตถุประสงค์และเป้าหมายของโครงการ จึงเห็นควรพิจารณาอนุมัติแผนการปฏิบัติงานและแผนการใช้จ่ายงบประมาณ และลงนามในหนังสือแจ้งหน่วยงานเพื่อพิจารณาดำเนินการในส่วนที่เกี่ยวข้อง ตามที่สำนักทรัพยากรน้ำบาดาล เขต ๑๒ (สงขลา) เสนอ ต่อไป

/จึงเรียน...

จึงเรียนมาเพื่อโปรดพิจารณา หากเห็นชอบขอได้โปรด

๑. อนุมัติแผนการปฏิบัติงานและแผนการใช้จ่ายงบประมาณ ผลผลิตทรัพยากรน้ำบาดาลในพื้นที่เป้าหมายได้รับการบริหารจัดการอย่างมีประสิทธิภาพ งบลงทุน รายการค่าที่ดินและสิ่งก่อสร้าง จำนวน ๑ รายการ ค่าก่อสร้างโรงเก็บท่อและพัสดุ สำนักทรัพยากรน้ำบาดาล เขต ๑๒ จังหวัดสงขลา ตำบลพะวง อำเภอเมืองสงขลา จังหวัดสงขลา วงเงิน ๔,๒๘๑,๕๐๐ บาท (สี่ล้านสองแสนแปดหมื่นหนึ่งพันห้าร้อยบาทถ้วน) ภายใต้แผนงานพื้นฐานด้านการสร้างการเติบโตบนคุณภาพชีวิตที่เป็นมิตรต่อสิ่งแวดล้อม รายละเอียดตามเอกสารที่แนบมาพร้อมนี้

๒. ลงนามในหนังสือแจ้งหน่วยงาน เพื่อพิจารณาดำเนินการในส่วนที่เกี่ยวข้อง

(นางสาวดวงมณี จั่นเพิ่ม)
ผู้อำนวยการกองแผนงาน

เรียน อทบ.
เพื่อโปรดพิจารณา

28 ก.ค. 65

(นายยงยุทธ นาควิโรจน์)
รองอธิบดีกรมทรัพยากรน้ำบาดาล

- อนุมัติ ①
- ลงนามแล้ว

29 ก.ค. 2565

(นายสุรินทร์ วรกิจธำรง)
รองอธิบดีกรมทรัพยากรน้ำบาดาล
รักษาราชการแทนอธิบดีกรมทรัพยากรน้ำบาดาล

ฝ่ายบริหารงานทั่วไป
เลขรับ 1392
วันที่ 27 ก.ย. 2565
เวลา 11.27

กองแผนงาน
เลขที่รับ 5312
วัน เดือน ปี 26 ก.ย. 2565
เวลา 14.32 น.

ด่วนที่สุด

บันทึกข้อความ

ส่วนราชการ ส่วนอำนวยการ สำนักทรัพยากรน้ำบาดาล เขต ๑๒ สงขลา โทรศัพท์/โทรสาร ๐๗๔-๓๓๐๒๖๔

ที่ ๒๗/๖๔๔ **วันที่** ๒๖ กันยายน ๒๕๖๕

เรื่อง ขออนุมัติแผนปฏิบัติงานและแผนการใช้จ่ายงบประมาณ ผลผลิต : ทรัพยากรน้ำบาดาลในพื้นที่เป้าหมายได้รับการบริหารจัดการอย่างมีประสิทธิภาพ ประจำปีงบประมาณ พ.ศ. ๒๕๖๖

เรียน อธิบดีกรมทรัพยากรน้ำบาดาล ผ่านผู้อำนวยการกองแผนงาน

เรื่องเดิม

๑. หนังสือกรมทรัพยากรน้ำบาดาล กองแผนงาน ด่วนที่สุด ที่ ๐๒/๓๕๕๘ ลงวันที่ ๕ กันยายน ๒๕๖๕ ได้จัดส่งสำเนาหนังสือกองแผนงาน ด่วนที่สุด ที่ ๐๒/๑๖๕๙ ลงวันที่ ๕ กันยายน ๒๕๖๕ แจ้งให้หน่วยงานที่ได้รับการจัดสรรงบประมาณตามร่างพระราชบัญญัติงบประมาณรายจ่ายประจำปีงบประมาณ พ.ศ. ๒๕๖๖ ดำเนินการปรับปรุงรายละเอียดแผนงาน/โครงการ งบประมาณ ที่ได้รับตามกรอบวงเงิน เสนออธิบดีกรมทรัพยากรน้ำบาดาลพิจารณาอนุมัติแผนปฏิบัติงานและแผนการใช้จ่ายงบประมาณ ประจำปีงบประมาณ พ.ศ. ๒๕๖๖ หลังจากพระราชบัญญัติงบประมาณรายจ่ายประจำปีงบประมาณ พ.ศ. ๒๕๖๖ มีผลบังคับใช้

๒. หนังสือกรมทรัพยากรน้ำบาดาล ด่วนที่สุด ที่ ๐๒/๓๗๑๓ ลงวันที่ ๒๓ กันยายน ๒๕๖๕ ได้จัดส่งสำเนาหนังสือกองแผนงาน ด่วนที่สุด ที่ ๐๒/๑๗๔๙ ลงวันที่ ๒๐ กันยายน ๒๕๖๕ แจ้งให้หน่วยงานภายในกรมทรัพยากรน้ำบาดาล เพื่อทราบพระราชบัญญัติงบประมาณรายจ่ายประจำปีงบประมาณ พ.ศ. ๒๕๖๖ ซึ่งได้ประกาศในราชกิจจานุเบกษา เมื่อวันที่ ๑๙ กันยายน ๒๕๖๕ โดยจะมีผลบังคับใช้ตั้งแต่ วันที่ ๑ ตุลาคม พ.ศ. ๒๕๖๕ เป็นต้นไป

ข้อเท็จจริง

สำนักทรัพยากรน้ำบาดาล เขต ๑๒ สงขลา ได้ดำเนินการจัดทำแผนปฏิบัติงานและแผนการใช้จ่ายงบประมาณ ผลผลิต : ทรัพยากรน้ำบาดาลในพื้นที่เป้าหมายได้รับการบริหารจัดการอย่างมีประสิทธิภาพ ให้สอดคล้องกับร่างพระราชบัญญัติงบประมาณรายจ่ายประจำปีงบประมาณ พ.ศ. ๒๕๖๖ รายการค่าก่อสร้างโรงเก็บท่อและพัสดุ สำนักทรัพยากรน้ำบาดาล เขต ๑๒ สงขลา ตำบลพะวง อำเภอเมืองสงขลา จังหวัดสงขลา วงเงินงบประมาณ ๔,๒๘๑,๕๐๐.- บาท (สี่ล้านสองแสนแปดหมื่นหนึ่งพันห้าร้อยบาทถ้วน) ทั้งนี้ ได้ดำเนินการบันทึกรายละเอียดแผนงาน/โครงการ ในระบบสารสนเทศเพื่อการบริหารจัดการแผนงานและติดตามโครงการ (Smart Planning) เรียบร้อยแล้ว

/ข้อพิจารณา .

"No Gift policy ทส. โปร่งใสและเป็นธรรม"

สำเนาถูกต้อง
(นายสุวิทย์ บุญชัย)
ผู้อำนวยการสำนักทรัพยากรน้ำบาดาล เขต 12

<u>ข้อพิจารณา</u>

เพื่อให้การดำเนินงานประจำปีงบประมาณ พ.ศ. ๒๕๖๖ เป็นไปด้วยความเรียบร้อย และมีประสิทธิภาพ จึงเห็นควรอนุมัติแผนปฏิบัติงานและแผนการใช้จ่ายงบประมาณ ผลผลิต : ทรัพยากรน้ำบาดาลในพื้นที่เป้าหมายได้รับการบริหารจัดการอย่างมีประสิทธิภาพ รายการค่าก่อสร้างโรงเก็บท่อและพัสดุ สำนักทรัพยากรน้ำบาดาล เขต ๑๒ สงขลา ตำบลพะวง อำเภอเมืองสงขลา จังหวัดสงขลา วงเงินงบประมาณ ๔,๒๘๑,๕๐๐.- บาท (สี่ล้านสองแสนแปดหมื่นหนึ่งพันห้าร้อยบาทถ้วน) ประจำปีงบประมาณ พ.ศ. ๒๕๖๖

จึงเรียนมาเพื่อโปรดพิจารณา หากเห็นชอบขอได้โปรด

๑. อนุมัติแผนปฏิบัติงานและแผนการใช้จ่ายงบประมาณ ผลผลิต : ทรัพยากรน้ำบาดาลในพื้นที่เป้าหมายได้รับการบริหารจัดการอย่างมีประสิทธิภาพ รายการค่าก่อสร้างโรงเก็บท่อและพัสดุ สำนักทรัพยากรน้ำบาดาล เขต ๑๒ สงขลา ตำบลพะวง อำเภอเมืองสงขลา จังหวัดสงขลา วงเงินงบประมาณ ๔,๒๘๑,๕๐๐.- บาท (สี่ล้านสองแสนแปดหมื่นหนึ่งพันห้าร้อยบาทถ้วน) ประจำปีงบประมาณ พ.ศ. ๒๕๖๖

๒. ลงนามในหนังสือแจ้งเวียนหน่วยงานเพื่อทราบ และพิจารณาดำเนินการในส่วนที่เกี่ยวข้อง

(นายสุวิทย์ บุญชัย)
ผู้อำนวยการสำนักทรัพยากรน้ำบาดาล เขต ๑๒

(นางสาวดารา ลิ้มเคปิน)
หัวหน้าฝ่ายแผนงานและงบประมาณ
27 กค 2565

เรียน ผ.แผนงาน
☐ ทราบ ☑ พิจารณาดำเนินการ
☐ รวมเรื่อง ☐ เรียนให้เจ้าหน้าที่ทราบ
☐

(นางสาววรมณี จันเกื้อ)
ผู้อำนวยการกองแผนงาน
๒๖ กย. ๒๕๖๕

สำเนาถูกต้อง

(นายสุวิทย์ บุญชัย)
ผู้อำนวยการสำนักทรัพยากรน้ำบาดาล เขต 12

"No Gift policy ทส. โปร่งใสและเป็นธรรม"

ค่าใช้จ่ายในการกำกับควบคุม
ประกอบกิจการน้ำบาดาล
ประจำปีงบประมาณ พ.ศ. 2566

รายละเอียดแผนงาน/โครงการ

ชื่อโครงการ : โครงการกำกับควบคุมประกอบกิจการน้ำบาดาล ปีงบประมาณ พ.ศ. 2566
ชื่อหน่วยงานรับผิดชอบ : สำนักควบคุมกิจการน้ำบาดาล
ระยะเวลาดำเนินงาน : 1 ตุลาคม 2565 - 30 กันยายน 2566
งบประมาณ : 4,260,000 บาท (สี่ล้านสองแสนหกหมื่นบาทถ้วน)

---

1. หลักการและเหตุผลความจำเป็น

น้ำบาดาล คือ น้ำที่เกิดและกักเก็บอยู่ในชั้นดิน กรวด ทราย หรือ หิน โดยสามารถหมุนเวียนทดแทนขึ้นมาใหม่ได้เป็นวัฏจักรตามธรรมชาติและถือเป็นทรัพยากรธรรมชาติที่มีความสำคัญมากของประเทศชนิดหนึ่ง ซึ่งมีการสูบขึ้นมาใช้ประโยชน์ร่วมกับหรือทดแทนแหล่งน้ำผิวดินกันอย่างแพร่หลาย ทั้งเพื่ออุปโภคบริโภค ในการดำรงชีวิตของประชาชน และเป็นปัจจัยการผลิตที่จำเป็นของภาคเกษตรกรรมและอุตสาหกรรม โดยตอบสนองความต้องการทั้งในสภาวะปกติและสถานการณ์ขาดแคลนน้ำได้อย่างดียิ่ง รวมทั้งเป็นรากฐานสำคัญในการพัฒนาสร้างความเจริญเติบโตก้าวหน้าทางเศรษฐกิจและสังคมในปัจจุบันและอนาคต

อย่างไรก็ตาม หากทรัพยากรน้ำบาดาลมีการสูบขึ้นมาใช้มากเกินกว่าปริมาณน้ำที่เติมลงสู่แหล่งน้ำบาดาล มีการเจาะและอุดกลบหรือไม่อุดกลบบ่อน้ำบาดาลที่ชำรุดโดยไม่ปฏิบัติตามหลักวิชาการ จะส่งผลให้น้ำเค็มและมลพิษสารแทรกซึมเข้าสู่ชั้นน้ำบาดาลได้ ทำให้แหล่งน้ำบาดาลได้รับผลกระทบ เกิดความเสียหายทั้งปริมาณและคุณภาพ

รัฐบาลได้ตระหนักถึงสาเหตุและความสำคัญของปัญหาดังกล่าวจึงออกกฎหมายว่าด้วยน้ำบาดาล ประกอบด้วยพระราชบัญญัติน้ำบาดาล พ.ศ. 2520 กฎกระทรวงฯ ประกาศกระทรวงฯ ระเบียบต่าง ๆ โดยมีผลบังคับใช้ทั่วประเทศ ซึ่งได้บัญญัติให้ผู้ใดจะประกอบกิจการน้ำบาดาลต้องได้รับอนุญาตและปฏิบัติให้เป็นไปตามกฎหมาย รวมทั้งได้ออกประกาศกระทรวงฯ กำหนดให้พื้นที่กรุงเทพมหานคร จังหวัดสมุทรปราการ สมุทรสาคร นนทบุรี ปทุมธานี นครปฐม และพระนครศรีอยุธยา รวม 7 จังหวัดเป็น "เขตวิกฤตการณ์น้ำบาดาล" (Groundwater Critical Area) และออกกฎกระทรวงฯ จัดเก็บค่าใช้น้ำบาดาลและค่าอนุรักษ์น้ำบาดาล ในอัตราลูกบาศก์เมตรละ 8.50 บาทและ 4.50 บาท ตามลำดับ รวมเป็น 13.00 บาท เพื่อเป็นมาตรการกำกับควบคุมดูแลการประกอบกิจการน้ำบาดาลให้ผู้รับใบอนุญาตใช้น้ำบาดาลทั้งภาครัฐและเอกชนร่วมกันอนุรักษ์ทรัพยากรน้ำบาดาล โดยให้ลดปริมาณการใช้น้ำบาดาล และปฏิบัติเป็นไปตามหลักวิชาการและชอบด้วยกฎหมายดังกล่าวอย่างเคร่งครัด

จากสาเหตุและความสำคัญของปัญหาดังกล่าวข้างต้น ประกอบกับบทบัญญัติแห่งกฎหมายว่าด้วยน้ำบาดาลได้กำหนดห้ามมิให้ผู้ใดประกอบกิจการน้ำบาดาล (การเจาะน้ำบาดาล การใช้น้ำบาดาล หรือการระบายน้ำลงบ่อน้ำบาดาล) เว้นแต่จะได้รับใบอนุญาตจากอธิบดีกรมทรัพยากรน้ำบาดาลหรือผู้ซึ่งอธิบดีมอบหมายเสียก่อน และเมื่อได้รับใบอนุญาตแล้วต้องปฏิบัติให้เป็นไปตามกฎหมายนั้นด้วย เช่น การชำระค่าใช้น้ำบาดาลและค่าอนุรักษ์น้ำบาดาล การป้องกันทางด้านสาธารณสุข เป็นต้น จึงเป็นเหตุผลและความจำเป็นที่ต้องกำกับควบคุมดูแลให้เป็นไปตามกฎหมายว่าด้วยน้ำบาดาล การตรวจสอบตามการแจ้งเบาะแสร้องเรียนรวมทั้ง ดำเนินการทางคดีกับผู้ฝ่าฝืนหรือผู้กระทำความผิด การดำเนินงานติดตามหนี้ค่าใช้น้ำบาดาลและค่าอนุรักษ์น้ำบาดาล ติดตามรวบรวมข้อมูลและประเมินผล ให้คำปรึกษาแนะนำทั้งปฏิบัติการและวิชาการน้ำบาดาล บริหารจัดการ ให้บริการอำนวยความสะดวกและประชาสัมพันธ์เผยแพร่ให้ประชาชนได้รับทราบสถานการณ์น้ำบาดาลอย่างต่อเนื่อง โดยเฉพาะอย่างยิ่งในเขตวิกฤตการณ์น้ำบาดาลและในพื้นที่ที่มีการใช้น้ำบาดาลสูง ซึ่งจำเป็นต้องบังคับใช้กฎหมายอย่างเข้มงวดใกล้ชิดและคล่องตัวสูงในการปฏิบัติงาน เพื่อให้การอนุรักษ์ทรัพยากรน้ำบาดาล มีประสิทธิภาพและประสิทธิผล ใช้ประโยชน์ได้สูงสุดอย่างยั่งยืน สนองตอบต่อความต้องการของประชาชนให้ได้รับความพึงพอใจและเป็นธรรม โดยการมีส่วนร่วมจากภาคประชาคม โดยปัจจุบันมีบ่อน้ำบาดาลที่ได้รับใบอนุญาต จำนวนมากกว่า

กรมทรัพยากรน้ำบาดาล

100,000 บ่อ ที่ต้องได้รับการกำกับ ควบคุม ดูแลให้เป็นไปตามพระราชบัญญัติน้ำบาดาล พ.ศ. 2520 เพื่อให้การกำกับควบคุมการประกอบกิจการน้ำบาดาลเป็นไปตามกฎหมาย เพิ่มประสิทธิภาพการปฏิบัติงานให้มีประสิทธิผลมากยิ่งขึ้น ทันต่อการเปลี่ยนแปลงของสถานการณ์ในยุคโลกาภิวัฒน์ และเสริมสร้างเศรษฐกิจและสังคมให้เจริญก้าวหน้าควบคู่ไปกับการอนุรักษ์ทรัพยากรน้ำบาดาลและสิ่งแวดล้อมให้คงความสมดุลไว้อย่างยั่งยืนตามธรรมชาติ

2. วัตถุประสงค์โครงการ (Outcomes)

2.1 เพื่อกำกับ ควบคุม ดูแล และบริหารจัดการการประกอบกิจการน้ำบาดาลให้เป็นไปตามกฎหมายว่าด้วยน้ำบาดาล

2.2 เพื่อติดตาม รวบรวม ตรวจสอบข้อมูลนำเข้าระบบฐานข้อมูลสารสนเทศเพื่อการบริหารจัดการทรัพยากรน้ำบาดาล และประเมินผลการประกอบกิจการน้ำบาดาลทั่วประเทศ รวมทั้งกำหนดมาตรการจัดสรรทรัพยากรน้ำบาดาลของประเทศ

2.3 เพื่อเสริมสร้างความรู้ความเข้าใจในวิชาการน้ำบาดาล กฎหมายว่าด้วยน้ำบาดาล พัฒนาและเพิ่มทักษะสมรรถนะ ให้แก่บุคลากรของ อปท. ภาคเอกชน ผู้ประกอบวิชาชีพน้ำบาดาลและองค์กรผู้ใช้น้ำให้มีการบริหารจัดการตามหลักวิชาการด้านน้ำบาดาล

2.4 เพื่อเสริมสร้างกระบวนการการมีส่วนร่วมในการอนุรักษ์ทรัพยากรน้ำบาดาล

2.5 เพื่อปรับปรุงพัฒนา กฎ ระเบียบ และคำสั่งต่าง ๆ ในการปฏิบัติเกี่ยวกับการประกอบกิจการน้ำบาดาลให้เหมาะสมกับสถานการณ์น้ำบาดาลและสอดรับกับสภาพทางเศรษฐกิจและสังคมที่เปลี่ยนแปลงไป

3. ความเชื่อมโยงยุทธศาสตร์ชาติ/แผนปฏิบัติราชการของกรมทรัพยากรน้ำบาดาล

<u>ความสอดคล้องกับยุทธศาสตร์ชาติ 20 ปี</u>

ยุทธศาสตร์ที่ 5 ยุทธศาสตร์ชาติด้านการสร้างการเติบโตบนคุณภาพชีวิตที่เป็นมิตรกับสิ่งแวดล้อม

<u>ความสอดคล้องกับแผนปฏิบัติราชการของกรมทรัพยากรน้ำบาดาล ระยะ 5 ปี (พ.ศ. 2566 – 2570)</u>

เป้าหมายการพัฒนาที่ 3 กำกับ ควบคุมการประกอบกิจการน้ำบาดาล

แนวทางการพัฒนาด้านที่ 3 : การกำกับ ควบคุมการประกอบกิจการน้ำบาดาล

เป้าประสงค์ ที่ 3.1 : ใช้ประโยชน์ และอนุรักษ์แหล่งน้ำบาดาลให้เกิดความยั่งยืน

กลยุทธ์ที่ 6 : ใช้นวัตกรรมในการกำกับ ควบคุม

เป้าประสงค์ ที่ 3.2 : พัฒนา และปรับปรุงกฎหมายว่าด้วยน้ำบาดาล

กลยุทธ์ที่ 7 : พัฒนา และปรับปรุงกฎหมายว่าด้วยน้ำบาดาลให้สอดคล้องกับสภาวการณ์ปัจจุบัน

กลยุทธ์ที่ 8 : ส่งเสริมให้ปฏิบัติตามกฎหมายน้ำบาดาล

4. เป้าหมายโครงการ (Target)

4.1 กำกับ ควบคุมการประกอบกิจการน้ำบาดาลให้เป็นไปตามกฎหมายว่าด้วยน้ำบาดาลทั่วประเทศ จำนวนเป้าหมาย 900 บ่อ

4.2 จัดเก็บรายได้เป็นค่าธรรมเนียม ค่าใช้น้ำบาดาล ค่าอนุรักษ์น้ำบาดาล ค่าวิเคราะห์ตัวอย่างน้ำบาดาล ค่าปรับ และอื่น ๆ จากผู้รับใบอนุญาต ได้ไม่น้อยกว่า 1,200 ล้านบาท

กรมทรัพยากรน้ำบาดาล

4.3 ประชาชนมีความรู้ความเข้าใจในวิชาการน้ำบาดาล กฎหมายว่าด้วยน้ำบาดาล และได้รับทราบเหตุผลและความจำเป็นของมาตรการในการควบคุมกำกับ ดูแล การประกอบกิจการน้ำบาดาล

5. กิจกรรม/วิธีดำเนินการ (Activity)

5.1 กำกับ ควบคุมการประกอบกิจการน้ำบาดาลให้เป็นไปตามพระราชบัญญัติน้ำบาดาล พ.ศ. 2520 ประกอบด้วย

(1) ตรวจสอบการประกอบกิจการน้ำบาดาลให้เป็นไปตามพระราชบัญญัติน้ำบาดาล พ.ศ. 2520

(2) ตรวจสอบการเตรียมการเพื่อเจาะน้ำบาดาลของผู้รับใบอนุญาตประกอบกิจการน้ำบาดาลก่อนดำเนินการเจาะ

(3) ตรวจสอบสภาพบ่อน้ำบาดาลเพื่อติดตามประเมินผลภายหลังออกใบอนุญาตประกอบกิจการน้ำบาดาลให้แก่ผู้รับใบอนุญาตแล้ว และติดตามตรวจสอบการอุดกลบบ่อน้ำบาดาล

(4) การตรวจสอบการประกอบกิจการน้ำบาดาลที่มีความเสี่ยง/บ่อน้ำบาดาลที่ต้องติดตามที่อาจจะกระทำผิดตามพระราชบัญญัติน้ำบาดาล พ.ศ. 2520

(5) การตรวจสอบการขอเลิกกิจการและอุดกลบบ่อน้ำบาดาล

5.2 การป้องกันและดำเนินการกับผู้กระทำความผิด ตามพระราชบัญญัติน้ำบาดาล พ.ศ. 2520 ประกอบด้วย

(1) ดำเนินการตามการแจ้ง ร้องเรียน หรือเจ้าหน้าที่ตรวจพบ กรณีฝ่าฝืนหรือลักลอบประกอบกิจการน้ำบาดาล

(2) ตรวจสอบรวบรวมพยานหลักฐาน และส่งเรื่องให้คณะกรรมการเปรียบเทียบคดีพิจารณาเปรียบเทียบปรับ

(3) ตรวจสอบรวบรวมพยานหลักฐาน กรณีผู้กระทำความผิดไม่ยินยอมให้เปรียบเทียบคดีให้ดำเนินการร้องทุกข์ต่อพนักงานสอบสวนเพื่อให้ดำเนินการต่อไป

(4) ติดตามผลคดี การชำระค่าปรับ การดำเนินการกับของกลาง และรื้อถอนสิ่งปลูกสร้าง อุดหรือกลบ บ่อ ตามคำสั่งของศาลจนเสร็จสิ้น

5.3 การจัดเก็บรายได้ ติดตามและตรวจสอบการเร่งรัดติดตามลูกหนี้ค้างชำระค่าใช้น้ำบาดาลและค่าอนุรักษ์น้ำบาดาล

5.4 ประชุมคณะกรรมการน้ำบาดาล คณะอนุกรรมการอื่น ๆ ตามพระราชบัญญัติน้ำบาดาล พ.ศ. 2520 และคณะทำงานที่เกี่ยวข้องกับการประกอบกิจการน้ำบาดาล

5.5 จัดทำฐานข้อมูลสารสนเทศการประกอบกิจการน้ำบาดาล ติดตามรวบรวมตรวจสอบข้อมูลและนำเข้าระบบ และวิเคราะห์ข้อมูลประเมินผลเพื่อสนับสนุนการพิจารณาการอนุญาตทั่วประเทศ พัฒนาและปรับปรุงฐานข้อมูลระบบสารสนเทศรองรับการให้บริการผู้ประกอบกิจการน้ำบาดาลและประชาชนทั่วไป

5.6 ประชาสัมพันธ์เผยแพร่องค์ความรู้ ข่าวสารและให้บริการข้อมูล ด้านการประกอบกิจการน้ำบาดาลให้แก่บุคลากรหรือหน่วยงานทั้งภาครัฐและเอกชนทั่วประเทศ

6. งบประมาณ

วงเงินงบประมาณรวมทั้งสิ้น 4,260,000 บาท (สี่ล้านสองแสนหกหมื่นบาทถ้วน)

7. ระยะเวลาดำเนินการ

1 ตุลาคม 2565 - 30 กันยายน 2566

8. หน่วยงานผู้รับผิดชอบโครงการ

สำนักควบคุมกิจการน้ำบาดาล

กรมทรัพยากรน้ำบาดาล

9. ตัวชี้วัด

9.1 ผลผลิต (Outputs)

(1) มีผลการดำเนินงานการกำกับควบคุมกิจการน้ำบาดาลให้เป็นไปตามกฎหมายว่าด้วยน้ำบาดาลทั่วประเทศ จำนวน 900 บ่อ

(2) มีผลจัดเก็บรายได้การประกอบกิจการน้ำบาดาลทั่วประเทศได้จำนวนไม่น้อยกว่า 1,200 ล้านบาท

9.2 ผลลัพธ์ (Outcomes)

(1) การประกอบกิจการน้ำบาดาลได้รับการกำกับดูแล ตามพระราชบัญญัติน้ำบาดาล พ.ศ. 2520

(2) การจัดเก็บรายได้จากการประกอบกิจการน้ำบาดาลมีประสิทธิภาพเพิ่มมากขึ้น

9.3 ผลสัมฤทธิ์ (Results)

ทรัพยากรน้ำบาดาลได้รับการกำกับดูแลให้สามารถใช้ประโยชน์ได้อย่างยั่งยืนและเป็นธรรม

10. ประโยชน์ที่คาดว่าจะได้รับ (Impact)

10.1 ทรัพยากรน้ำบาดาลได้รับการกำกับควบคุมให้เป็นไปตามกฎหมายว่าด้วยน้ำบาดาลและบริหารจัดการอย่างมีประสิทธิภาพ เพื่ออนุรักษ์ทรัพยากรน้ำบาดาลอย่างยั่งยืนใช้ประโยชน์ได้สูงสุด และเป็นธรรม

10.2 รัฐจะมีรายได้จากการจัดเก็บค่าใช้น้ำบาดาลอย่างมีประสิทธิภาพ

10.3 ข้อมูลบ่อน้ำบาดาลได้รับการปรับปรุงและเข้าสู่ระบบฐานข้อมูลสารสนเทศเพื่อการบริหารจัดการทรัพยากรน้ำบาดาลการประกอบกิจการน้ำบาดาล ก่อให้เกิดประสิทธิภาพในการกำกับควบคุมดูแล

10.4 ประชาชน บุคลากรของ อปท. ภาคเอกชน ผู้ประกอบวิชาชีพน้ำบาดาลและองค์กรผู้ใช้น้ำสามารถดำเนินการด้านการประกอบกิจการน้ำบาดาลเป็นไปอย่างถูกต้องตามกฎหมายและมีประสิทธิภาพตามหลักวิชาการมากขึ้น

10.5 ประชาชนได้รับทราบข้อมูลและข่าวสารด้านการประกอบกิจการน้ำบาดาล

10.6 มีการปรับปรุงและพัฒนา กฎ ระเบียบ และคำสั่งสำหรับการปฏิบัติงาน (กลไกในการจัดทำข้อเสนอแนะด้านนโยบายและแผนมาตรการด้านทรัพยากรน้ำบาดาล) ให้เหมาะสมกับสถานการณ์น้ำบาดาลและเศรษฐกิจสังคมของประเทศที่เปลี่ยนแปลงไป

10.7 ทราบสถานการณ์น้ำบาดาลปัจจุบันได้ตรงกับความเป็นจริง ส่งผลให้การบริหารจัดการทรัพยากรน้ำบาดาลในแต่ละพื้นที่เป็นไปอย่างเหมาะสมและมีประสิทธิผล

กรมทรัพยากรน้ำบาดาล

ลงชื่อ..ผู้รับผิดชอบโครงการ

(นางรวมทรัพย์ คะเนะตะ)

ผู้อำนวยการสำนักควบคุมกิจการน้ำบาดาล

ค่าใช้จ่ายในการกำกับควบคุมประกอบกิจการน้ำบาดาล ประจำปีงบประมาณ พ.ศ. 2566
หน่วยงานผู้รับผิดชอบ : สำนักควบคุมกิจการน้ำบาดาล

กิจกรรม	ประจำปีงบประมาณ พ.ศ. 2566		
	จำนวน		จำนวนเงิน (บาท)
งบรายจ่ายอื่น			
1. ค่าใช้จ่ายในการตรวจสอบ ติดตามผลการประกอบกิจการน้ำบาดาล ตามพระราชบัญญัติน้ำบาดาล พ.ศ. 2520 และประสานราชการ	900	บ่อ	925,960
2. ค่าใช้จ่ายในประชุมคณะกรรมการ และคณะอนุกรรมการ ตามพระราชบัญญัติน้ำบาดาล พ.ศ.2520 และการประชุมคณะทำงานที่เกี่ยวข้องกับการประกอบกิจการน้ำบาดาล			939,920
3. ค่าอาหารทำการนอกเวลา			273,000
4. ค่าซ่อมแซมยานพาหนะและขนส่ง และครุภัณฑ์			50,000
5. ค่าจ้างเหมาบุคลากรช่วยปฏิบัติงาน	11	งาน	1,878,000
6. ค่าใช้จ่ายในการสัมมนาและฝึกอบรม			30,000
7. ค่าวัสดุสำนักงานและวัสดุคอมพิวเตอร์			163,120
รวมทั้งสิ้น			4,260,000

หมายเหตุ : ค่าใช้จ่ายทุกรายการสามารถถัวจ่ายได้

กรมทรัพยากรน้ำบาดาล

ประมาณการค่าใช้จ่ายในการตรวจสอบ ติดตามผลการประกอบกิจการน้ำบาดาล
ตามพระราชบัญญัติน้ำบาดาล พ.ศ. 2520 และประสานราชการ
ประจำปีงบประมาณ พ.ศ. 2566

สำนักควบคุมกิจการน้ำบาดาล

1. การตรวจสอบการประกอบกิจการน้ำบาดาล ตามพระราชบัญญัติน้ำบาดาล พ.ศ. 2520

ลำดับที่	รายการ	จำนวน		หน่วย	ปริมาณ	อัตรา (บาท)	จำนวนเงิน (บาท)
1	ค่าเบี้ยเลี้ยง (3 คน x 9 วันต่อเดือน x 1 ครั้ง)	3	9	คนxวัน	27	240	6,480
2	ค่าที่พัก (3 คน x 8 คืนต่อเดือน x 1 ครั้ง)	3	8	คนxคืน	24	800	19,200
3	ค่าพาหนะ (3 คน X 1 ครั้ง)	3	1	คนXครั้ง	3	500	1,500
4	ค่าน้ำมันเชื้อเพลิง (1 คัน x 2 ครั้ง)	1	2	คันxครั้ง	2	1,300	2,600
รวม							**29,780**

รวมทั้งสิ้น 3 ชุด 10 เดือน	**893,400**

2. ติดตามผลการประกอบกิจการน้ำบาดาล ตามพระราชบัญญัติน้ำบาดาล พ.ศ. 2520 และประสานราชการ

ลำดับที่	รายการ	จำนวน		หน่วย	ปริมาณ	อัตรา (บาท)	จำนวนเงิน (บาท)
1	ค่าเบี้ยเลี้ยง (2 คน x 3 วันต่อเดือน x 1 ครั้ง)	2	3	คนxวัน	6	240	1,440
2	ค่าที่พัก (2 คน x 2 คืนต่อเดือน x 1 ครั้ง)	2	2	คนxคืน	4	800	3,200
3	ค่าพาหนะ (2 คน X 1 ครั้ง)	2	1	คนXครั้ง	2	500	1,000
4	ค่าน้ำมันเชื้อเพลิง (1 คัน x 1 ครั้ง)	1	1	คันxครั้ง	1	2,500	2,500
รวม							**8,140**

รวมทั้งสิ้น 1 ชุด 4 ครั้ง	**32,560**

รวม 1+2	**925,960**

หมายเหตุ : ค่าใช้จ่ายทุกรายการสามารถถัวจ่ายได้

ประมาณการค่าใช้จ่ายในประชุมคณะกรรมการ และคณะอนุกรรมการ ตามพระราชบัญญัติน้ำบาดาล พ.ศ.2520
และการประชุมคณะทำงานที่เกี่ยวข้องกับการประกอบกิจการน้ำบาดาล ประจำปีงบประมาณ พ.ศ. 2566

1. คณะกรรมการน้ำบาดาล

ลำดับที่	รายการ	จำนวน		หน่วย	ปริมาณ	อัตรา (บาท)	จำนวนเงิน (บาท)
1	ค่าเบี้ยประชุมประธานคณะกรรมการ	1	4	คนครั้ง	4	2,000.00	8,000.00
	ค่าเบี้ยประชุมกรรมการ เลขานุการ	12	4	คนครั้ง	48	1,600.00	76,800.00
2	ค่าอาหารว่างและเครื่องดื่ม 1 มื้อ (คณะกรรมการและผู้เข้าร่วมประชุม)	20	4	คนครั้ง	80	35.00	2,800.00
รวม 1+2							87,600.00

2. คณะกรรมการเปรียบเทียบคดี

ลำดับที่	รายการ	จำนวน		หน่วย	ปริมาณ	อัตรา (บาท)	จำนวนเงิน (บาท)
1	ค่าเบี้ยประชุมประธานคณะกรรมการ	1	20	คนครั้ง	20	2,000.00	40,000.00
	ค่าเบี้ยประชุมกรรมการ เลขานุการ	4	20	คนครั้ง	80	1,600.00	128,000.00
2	ค่าอาหารว่างและเครื่องดื่ม 1 มื้อ (คณะกรรมการและผู้เข้าร่วมประชุม)	5	20	คนครั้ง	100	35.00	3,500.00
รวม 1+2							171,500.00
จำนวน 2 คณะ							343,000.00

3. คณะอนุกรรมการในส่วนกลาง

ลำดับที่	รายการ	จำนวน		หน่วย	ปริมาณ	อัตรา (บาท)	จำนวนเงิน (บาท)
1	ค่าเบี้ยประชุมประธานอนุกรรมการ	1	24	คนครั้ง	24	1,250	30,000
	ค่าเบี้ยประชุมอนุกรรมการ เลขานุการ	12	24	คนครั้ง	288	1,000	288,000
2	ค่าอาหาร 1 มื้อ	15	24	คนครั้ง	360	120	43,200
3	ค่าอาหารว่างและเครื่องดื่ม 1 มื้อ (คณะอนุกรรมการและผู้เข้าร่วมประชุม)	15	24	คนครั้ง	360	35	12,600
รวม 1+2+3							373,800

4. คณะอนุกรรมการพัฒนากฎหมายน้ำบาดาล

ลำดับที่	รายการ	จำนวน		หน่วย	ปริมาณ	อัตรา (บาท)	จำนวนเงิน (บาท)
1	ค่าเบี้ยประชุมประธานอนุกรรมการ	1	12	คนครั้ง	12	1,250	15,000
	ค่าเบี้ยประชุมอนุกรรมการ เลขานุการ	8	12	คนครั้ง	96	1,000	96,000
2	ค่าอาหารว่างและเครื่องดื่ม 1 มื้อ (คณะอนุกรรมการและผู้เข้าร่วมประชุม)	20	12	คนครั้ง	240	35	8,400
รวม 1+2							119,400

5. การประชุมคณะทำงานที่เกี่ยวข้องกับการประกอบกิจการน้ำบาดาล

ลำดับที่	รายการ	จำนวน		หน่วย	ปริมาณ	อัตรา (บาท)	จำนวนเงิน (บาท)
1	ค่าอาหาร 1 มื้อ	26	4	คนครั้ง	104	120	12,480
2	ค่าอาหารว่างและเครื่องดื่ม 2 มื้อ	26	4	คนครั้ง	104	35	3,640
รวม 1+2							16,120

รวม 1+2+3+4+5	939,920

หมายเหตุ : ค่าใช้จ่ายทุกรายการสามารถถัวจ่ายได้

กรมทรัพยากรน้ำบาดาล

ประมาณการค่าใช้จ่ายค่าอาหารทำการนอกเวลา
ประจำปีงบประมาณ พ.ศ. 2566

สำนักควบคุมกิจการน้ำบาดาล

ลำดับที่	รายการ	จำนวน		หน่วย	ปริมาณ	อัตรา (บาท)	จำนวนเงิน (บาท)
1	ปฏิบัติงานนอกเวลาราชการ	15	150	คนxวัน	2,250	100	225,000
2	ปฏิบัติงานวันหยุดราชการ	4	40	คนxวัน	160	300	48,000
รวมเงินทั้งสิ้น							273,000

หมายเหตุ : ค่าใช้จ่ายทุกรายการสามารถถัวจ่ายได้

ประมาณการค่าใช้จ่ายในการจ้างเหมาบุคลากรช่วยปฏิบัติงาน
ประจำปีงบประมาณ พ.ศ. 2566

สำนักควบคุมกิจการน้ำบาดาล

รายการ	จำนวน		หน่วย	ปริมาณ	อัตรา (บาท)	จำนวนเงิน (บาท)
ด้านวิเคราะห์นโยบายและแผน	7	12	คนxเดือน	84	15,000	1,260,000
ด้านการจัดการงานทั่วไป	2	12	คนxเดือน	24	15,000	360,000
ด้านธุรการ	1	12	คนxเดือน	12	11,500	138,000
ด้านบริการขับรถยนต์	1	12	คนxเดือน	12	10,000	120,000
รวมทั้งสิ้น						1,878,000

กรมทรัพยากรน้ำบาดาล

แผนปฏิบัติงาน ประจำปีงบประมาณ พ.ศ. 2566
กรมทรัพยากรน้ำบาดาล

แผนงานพื้นฐาน : ด้านการสร้างการเติบโตบนคุณภาพชีวิตที่เป็นมิตรต่อสิ่งแวดล้อม
ผลผลิต : ทรัพยากรน้ำบาดาลในพื้นที่เป้าหมายได้รับการบริหารจัดการอย่างมีประสิทธิภาพ
กิจกรรม : กำกับควบคุมกิจการน้ำบาดาล
งบรายจ่ายอื่น : ค่าใช้จ่ายในการกำกับควบคุมประกอบกิจการน้ำบาดาล
หน่วยงานรับผิดชอบ : สำนักควบคุมกิจการน้ำบาดาล
งบประมาณ : 4,260,000 บาท

กิจกรรม	เป้าหมาย	ระยะเวลาดำเนินการ (เดือน) ไตรมาส 1			ไตรมาส 2			ไตรมาส 3			ไตรมาส 4			งบประมาณ (บาท)
		ต.ค.	พ.ย.	ธ.ค.	ม.ค.	ก.พ.	มี.ค.	เม.ย.	พ.ค.	มิ.ย.	ก.ค.	ส.ค.	ก.ย.	
1. การตรวจสอบการประกอบกิจการน้ำบาดาล ตามพระราชบัญญัติน้ำบาดาล พ.ศ. 2520 1.1 กำกับ ควบคุมการประกอบกิจการน้ำบาดาลให้เป็นไปตามพระราชบัญญัติน้ำบาดาล พ.ศ. 2520 - ตรวจสอบการประกอบกิจการน้ำบาดาลให้เป็นไปตามพระราชบัญญัติน้ำบาดาล พ.ศ. 2520 - ตรวจสอบสภาพบ่อน้ำบาดาลเพื่อติดตามประเมินผลภายหลังออกใบอนุญาตประกอบกิจการน้ำบาดาลให้แก่ผู้รับใบอนุญาตแล้ว และติดตามตรวจสอบการอุดกลบบ่อน้ำบาดาล - การตรวจสอบการประกอบกิจการน้ำบาดาลที่มีความเสี่ยง/บ่อน้ำบาดาลที่ต้องติดตาม ที่อาจจะกระทำผิดตามพระราชบัญญัติน้ำบาดาล พ.ศ. 2520	900 บ่อ	—	—	—	—	—	—	—	—	—	—	—	—	
1.2 การป้องกันและดำเนินการกับผู้กระทำความผิด ตามพระราชบัญญัติน้ำบาดาล พ.ศ. 2520 ทั่วประเทศ - ดำเนินการตามการแจ้ง ร้องเรียน หรือเจ้าหน้าที่ตรวจพบ กรณีฝ่าฝืนหรือลักลอบประกอบกิจการน้ำบาดาล - ตรวจสอบรวบรวมพยานหลักฐาน และส่งเรื่องให้คณะกรรมการเปรียบเทียบคดีพิจารณาเปรียบเทียบปรับ - ตรวจสอบรวบรวมพยานหลักฐาน กรณีผู้กระทำความผิดไม่ยินยอมให้เปรียบเทียบคดี ให้ดำเนินการร้องทุกข์ต่อพนักงานสอบสวนเพื่อให้ดำเนินการต่อไป - ติดตามผลคดี การชำระค่าปรับ การดำเนินการกับของกลาง และรื้อถอนสิ่งปลูกสร้าง อุดหรือกลบบ่อตามคำสั่งของศาลจนเสร็จสิ้น		—	—	—	—	—	—	—	—	—	—	—	—	
1.3 การจัดเก็บรายได้ ติดตามและตรวจสอบการเร่งรัดติดตามลูกหนี้ค้างชำระค่าใช้น้ำบาดาลและค่าอนุรักษ์น้ำบาดาล		—	—	—	—	—	—	—	—	—	—	—	—	
2. ติดตามผลการประกอบกิจการน้ำบาดาล ตามพระราชบัญญัติน้ำบาดาล พ.ศ. 2520 และประสานราชการ		—	—	—	—	—	—	—	—	—	—	—	—	
3. การประชุมคณะกรรมการ คณะอนุกรรมการ ตามพระราชบัญญัติน้ำบาดาล พ.ศ. 2520 และการประชุมคณะทำงานที่เกี่ยวข้องกับการประกอบกิจการน้ำบาดาล		—	—	—	—	—	—	—	—	—	—	—	—	
4. จัดทำฐานข้อมูลสารสนเทศการประกอบกิจการน้ำบาดาล ติดตามรวบรวมตรวจสอบข้อมูลและนำเข้าระบบ และวิเคราะห์ข้อมูลประเมินผลเพื่อสนับสนุนการพิจารณาการอนุญาตทั่วประเทศ พัฒนาและปรับปรุงฐานข้อมูลระบบสารสนเทศรองรับการให้บริการผู้ประกอบกิจการน้ำบาดาลและประชาชนทั่วไป		—	—	—	—	—	—	—	—	—	—	—	—	
5. ประชาสัมพันธ์เผยแพร่องค์ความรู้ ข่าวสารและให้บริการข้อมูล ด้านการประกอบกิจการน้ำบาดาลให้แก่บุคลากรหรือหน่วยงานทั้งภาครัฐและเอกชนทั่วประเทศ		—	—	—	—	—	—	—	—	—	—	—	—	
รวมงบประมาณทั้งสิ้น														4,260,000

กรมทรัพยากรน้ำบาดาล

แผนการใช้จ่ายงบประมาณ ประจำปีงบประมาณ พ.ศ. 2566

กรมทรัพยากรน้ำบาดาล

แผนงานพื้นฐาน : ด้านการสร้างการเติบโตบนคุณภาพชีวิตที่เป็นมิตรต่อสิ่งแวดล้อม

ผลผลิต : ทรัพยากรน้ำบาดาลในพื้นที่เป้าหมายได้รับการบริหารจัดการอย่างมีประสิทธิภาพ

กิจกรรม : กำกับควบคุมกิจการน้ำบาดาล

งบรายจ่ายอื่น : ค่าใช้จ่ายในการกำกับควบคุมประกอบกิจการน้ำบาดาล

หน่วยงานรับผิดชอบ : สำนักควบคุมกิจการน้ำบาดาล

งบประมาณ : 4,260,000 บาท

หน่วย : บาท

กิจกรรม	ระยะเวลาดำเนินการ (เดือน)																งบประมาณ
	ไตรมาส 1				ไตรมาส 2				ไตรมาส 3				ไตรมาส 4				
	ต.ค.	พ.ย.	ธ.ค.	รวม	ม.ค.	ก.พ.	มี.ค.	รวม	เม.ย.	พ.ค.	มิ.ย.	รวม	ก.ค.	ส.ค.	ก.ย.	รวม	
1. ค่าใช้จ่ายในการตรวจสอบ ติดตามการประกอบกิจการน้ำบาดาล ตามพระราชบัญญัติน้ำบาดาล พ.ศ. 2520 และประสานราชการ	50,000	50,000	100,000	200,000	87,660	87,660	87,660	262,980	87,660	87,660	87,660	262,980	100,000	50,000	50,000	200,000	925,960
2. ค่าใช้จ่ายในประชุมคณะกรรมการ และคณะอนุกรรมการ ตามพระราชบัญญัติน้ำบาดาล พ.ศ.2520 และการประชุมคณะทำงานที่เกี่ยวข้องกับการประกอบกิจการน้ำบาดาล	58,250	75,400	101,330	234,980	75,400	75,400	101,330	252,130	58,250	75,400	101,330	234,980	58,250	58,250	101,330	217,830	939,920
3. ค่าอาหารทำการนอกเวลา	22,750	22,750	22,750	68,250	22,750	22,750	22,750	68,250	22,750	22,750	22,750	68,250	22,750	22,750	22,750	68,250	273,000
4. ค่าซ่อมแซมยานพาหนะและขนส่ง และครุภัณฑ์	-	-	25,000	25,000	-	-		-	-	-	25,000	25,000	-	-	-	-	50,000
5. ค่าจ้างเหมาบุคลากรช่วยปฏิบัติงาน	156,500	156,500	156,500	469,500	156,500	156,500	156,500	469,500	156,500	156,500	156,500	469,500	156,500	156,500	156,500	469,500	1,878,000
6. ค่าใช้จ่ายในการสัมมนาและฝึกอบรม	-	-	-	-	30,000	-	-	30,000	-	-	-	-	-	-	-	-	30,000
7. ค่าวัสดุสำนักงานและวัสดุคอมพิวเตอร์	-	-	163,120	163,120	-	-	-	-	-	-	-	-	-	-	-	-	163,120
รวมงบประมาณทั้งสิ้น																	4,260,000

กรมทรัพยากรน้ำบาดาล

ด่วนที่สุด **บันทึกข้อความ**

ส่วนราชการ กรมทรัพยากรน้ำบาดาล สำนักควบคุมกิจการน้ำบาดาล โทร. ๐ ๒๖๖๖ ๗๗๓๕ โทรสาร ๐ ๒๖๖๖ ๗๗๒๐

ที่ ๐๔/ ๓๗๔๑ **วันที่** ๒๘ กันยายน ๒๕๖๕

เรื่อง ขออนุมัติแผนการปฏิบัติงานและแผนการใช้จ่ายงบประมาณ รายการ ค่าใช้จ่ายในการกำกับควบคุมประกอบกิจการน้ำบาดาล ประจำปีงบประมาณ พ.ศ. ๒๕๖๖

เรียน ผู้อำนวยการสำนักควบคุมกิจการน้ำบาดาล
ผู้อำนวยการสำนักบริหารกลาง
ผู้อำนวยการกองแผนงาน

ตามที่กรมทรัพยากรน้ำบาดาล ได้พิจารณาอนุมัติแผนการปฏิบัติงานและแผนการใช้จ่ายงบประมาณ รายการ ค่าใช้จ่ายในการกำกับควบคุมประกอบกิจการน้ำบาดาล ประจำปีงบประมาณ พ.ศ. ๒๕๖๖ ภายใต้แผนงานพื้นฐานด้านการสร้างการเติบโตบนคุณภาพชีวิตที่เป็นมิตรต่อสิ่งแวดล้อม งบรายจ่ายอื่น ประจำปีงบประมาณ พ.ศ. ๒๕๖๖ จึงขอส่งสำเนาหนังสือ กองแผนงาน ด่วนที่สุด ที่ ๐๒/ว๘๓๘ ลงวันที่ ๒๒ กันยายน ๒๕๖๕ มาเพื่อทราบและพิจารณาดำเนินการในส่วนที่เกี่ยวข้องต่อไป ทั้งนี้ ขอให้หน่วยงานดำเนินการโดยปฏิบัติตามกฎหมาย ระเบียบ ข้อบังคับ มติคณะรัฐมนตรี หนังสือเวียนที่เกี่ยวข้อง ตลอดจนมาตรฐานของทางราชการให้ถูกต้องครบถ้วนในทุกขั้นตอน

(นายสุรินทร์ วรกิจธำรง)
รองอธิบดีกรมทรัพยากรน้ำบาดาล
รักษาราชการแทนอธิบดีกรมทรัพยากรน้ำบาดาล

ห้อง รอง อทบ. (สุรินทร์) 1639 วันที่ 27 ก.ย. 2565 เวลา 17.63 น.

กรมทรัพยากรน้ำบาดาล เลขที่รับ 22687 วันที่ 27 ก.ย. 2565 เวลา 16.00

ด่วนที่สุด

บันทึกข้อความ

ส่วนราชการ กองแผนงาน ฝ่ายแผนงานและงบประมาณ โทร. ๐ ๒๖๖๖ ๗๐๗๑ โทรสาร ๐ ๒๖๖๖ ๗๐๘๕

ที่ ๐๒/๑๘๙๔ **วันที่** ๒๗ กันยายน ๒๕๖๕

เรื่อง ขออนุมัติแผนการปฏิบัติงานและแผนการใช้จ่ายงบประมาณ รายการ ค่าใช้จ่ายในการกำกับควบคุมประกอบกิจการน้ำบาดาล ประจำปีงบประมาณ พ.ศ. ๒๕๖๖

ห้องอธิบดีกรมทรัพยากรน้ำบาดาล เลขรับ 3262 วันที่ 27 ก.ย. 2565 เวลา 17.34

หน้าห้อง รอง อทบ. (ยงยุทธ) เลขที่ 458 วันที่ 27 ก.ย. 2565 เวลา 16.08 น.

เรียน อธิบดีกรมทรัพยากรน้ำบาดาล

เรื่องเดิม

ตามหนังสือสำนักควบคุมกิจการน้ำบาดาล ด่วนที่สุด ที่ ๐๔/๑๕๙๐ ลงวันที่ ๒๖ กันยายน ๒๕๖๕ ขออนุมัติแผนการปฏิบัติงานและแผนการใช้จ่ายงบประมาณ รายการ ค่าใช้จ่ายในการกำกับควบคุมประกอบกิจการน้ำบาดาล ประจำปีงบประมาณ พ.ศ. ๒๕๖๖ วงเงินงบประมาณ ๔,๒๖๐,๐๐๐ บาท (สี่ล้านสองแสนหกหมื่นบาทถ้วน) นั้น

ข้อเท็จจริง

กองแผนงาน พิจารณาแล้ว ขอเรียนว่า สำนักควบคุมกิจการน้ำบาดาล ในฐานะหน่วยงานรับผิดชอบโครงการได้ดำเนินการจัดทำรายละเอียดประกอบการเสนอขออนุมัติแผนการปฏิบัติงานและแผนการใช้จ่ายงบประมาณ รายการ ค่าใช้จ่ายในการกำกับควบคุมประกอบกิจการน้ำบาดาล ประจำปีงบประมาณ พ.ศ. ๒๕๖๖ วงเงินงบประมาณ ๔,๒๖๐,๐๐๐ บาท (สี่ล้านสองแสนหกหมื่นบาทถ้วน) เป็นไปตามกรอบและวงเงินงบประมาณตามพระราชบัญญัติงบประมาณรายจ่ายประจำปี พ.ศ. ๒๕๖๖ ซึ่งได้ประกาศในราชกิจจานุเบกษา เมื่อวันที่ ๑๙ กันยายน พ.ศ. ๒๕๖๕ โดยจะมีผลบังคับใช้ตั้งแต่วันที่ ๑ ตุลาคม พ.ศ. ๒๕๖๕ เป็นต้นไป

ข้อเสนอเพื่อโปรดพิจารณา

เพื่อให้การดำเนินการ รายการ ค่าใช้จ่ายในการกำกับควบคุมประกอบกิจการน้ำบาดาล ประจำปีงบประมาณ พ.ศ. ๒๕๖๖ เป้าหมายการดำเนินงาน จำนวน ๙๐๐ บ่อ วงเงินงบประมาณ ๔,๒๖๐,๐๐๐ บาท (สี่ล้านสองแสนหกหมื่นบาทถ้วน) เป็นไปอย่างมีประสิทธิภาพและบรรลุตามวัตถุประสงค์และเป้าหมายของโครงการ จึงเห็นควรพิจารณาอนุมัติแผนการปฏิบัติงานและแผนการใช้จ่ายงบประมาณ และลงนามในหนังสือแจ้งหน่วยงานเพื่อพิจารณาดำเนินการในส่วนที่เกี่ยวข้อง ตามที่สำนักควบคุมกิจการน้ำบาดาลเสนอ ต่อไป

จึงเรียนมาเพื่อโปรดพิจารณา หากเห็นชอบขอได้โปรด

๑. อนุมัติแผนการปฏิบัติงานและแผนการใช้จ่ายงบประมาณ รายการ ค่าใช้จ่ายในการกำกับควบคุมประกอบกิจการน้ำบาดาล เป้าหมายการดำเนินงาน จำนวน ๙๐๐ บ่อ ประจำปีงบประมาณ พ.ศ. ๒๕๖๖ วงเงินงบประมาณ ๔,๒๖๐,๐๐๐ บาท (สี่ล้านสองแสนหกหมื่นบาทถ้วน) งบรายจ่ายอื่น รายการค่าใช้จ่ายในการกำกับควบคุมประกอบกิจการน้ำบาดาล ประจำปีงบประมาณ พ.ศ. ๒๕๖๖ ภายใต้แผนงานพื้นฐานด้านการสร้างการเติบโตบนคุณภาพชีวิตที่เป็นมิตรต่อสิ่งแวดล้อม รายละเอียดตามเอกสารที่แนบมาพร้อมนี้

๒. ลงนามในหนังสือแจ้งหน่วยงาน เพื่อพิจารณาดำเนินการในส่วนที่เกี่ยวข้อง

(นางสาวดวงมณี จั่นเพิ่ม)
ผู้อำนวยการกองแผนงาน

- อนุมัติ ①
- ลงนาม 1 เรื่อง
27 ก.ย. 65

(นายสุรินทร์ วรกิจธำรง)
รองอธิบดีกรมทรัพยากรน้ำบาดาล
รักษาราชการแทนอธิบดีกรมทรัพยากรน้ำบาดาล

เรียน อทบ.
เพื่อโปรดพิจารณา
27 ก.ย. 65

(นายยงยุทธ นาควิโรจน์)
รองอธิบดีกรมทรัพยากรน้ำบาดาล

ศูนย์ประสานงานและกรองงบประมาณ
เลขรับ 1375
26 ก.ย. 2565
เวลา 1655

กองแผนงาน
เลขที่รับ 3365
วัน เดือน ปี 26 ก.ย. 2565
เวลา 11.17

ด่วนที่สุด **บันทึกข้อความ**

ส่วนราชการ สำนักควบคุมกิจการน้ำบาดาล สผปม. โทร. ๐ ๒๖๖๖ ๗๓๑๕ โทรสาร ๐ ๒๖๖๖ ๗๓๒๐

ที่ ๐๔/ ๑๕๙๐ **วันที่** ๒๖ กันยายน ๒๕๖๕

เรื่อง ขออนุมัติแผนการปฏิบัติงานและแผนการใช้จ่ายงบประมาณ รายการ ค่าใช้จ่ายในการกำกับควบคุมประกอบกิจการน้ำบาดาล ประจำปีงบประมาณ พ.ศ. ๒๕๖๖

เรียน อธิบดีกรมทรัพยากรน้ำบาดาล ผ่าน ผู้อำนวยการกองแผนงาน

เรื่องเดิม

๑. ตามหนังสือ กรมทรัพยากรน้ำบาดาล กองแผนงาน ด่วนที่สุด ที่ ๐๒/๓๔๕๘ ลงวันที่ ๕ กันยายน ๒๕๖๕ เรื่อง การบริหารงบประมาณรายจ่ายประจำปีงบประมาณ พ.ศ. ๒๕๖๖ กรมทรัพยากรน้ำบาดาล ผ่านการพิจารณาร่างพระราชบัญญัติงบประมาณรายจ่ายประจำปีงบประมาณ พ.ศ. ๒๕๖๖ วาระที่ ๒ - ๓ สภาผู้แทนราษฎร และวุฒิสภา ส่งสำเนาหนังสือกองแผนงาน ด่วนที่สุด ที่ ๐๒/๑๖๕๙ ลงวันที่ ๕ กันยายน ๒๕๖๕ เพื่อเป็นการเตรียมความพร้อม ในการบริหารงบประมาณรายจ่ายประจำปีงบประมาณ พ.ศ. ๒๕๖๖ เห็นควรแจ้งให้หน่วยงานที่ได้รับการจัดสรรงบประมาณตามร่างพระราชบัญญัติงบประมาณรายจ่ายประจำปีงบประมาณ พ.ศ ๒๕๖๖ ดำเนินการปรับปรุงรายละเอียดแผนงาน/โครงการ งบประมาณ (ตามรายโครงการฯ) ที่ได้รับตามกรอบวงเงินดังกล่าว เสนออธิบดีกรมทรัพยากรน้ำบาดาล พิจารณาอนุมัติแผนปฏิบัติงานและแผนการใช้จ่ายงบประมาณ ประจำปีงบประมาณ พ.ศ. ๒๕๖๖ หลังจากพระราชบัญญัติงบประมาณรายจ่ายประจำปีงบประมาณ พ.ศ. ๒๕๖๖ ได้ประกาศในราชกิจจานุเบกษาแล้ว เพื่อให้หน่วยงานที่เกี่ยวข้องใช้เป็นกรอบในการปฏิบัติงาน และดำเนินการตามระเบียบว่าด้วยการบริหารงบประมาณฯ และระเบียบกระทรวงการคลังฯ ในส่วนที่เกี่ยวข้อง ทั้งนี้ จะสามารถเบิกจ่ายงบประมาณ เมื่อได้รับจัดสรรเงินงวดจากสำนักงบประมาณเรียบร้อยแล้ว (เรื่องเดิม ๑)

๒. ตามหนังสือ กรมทรัพยากรน้ำบาดาล กองแผนงาน ด่วนที่สุด ที่ ๐๒/๓๗๑๓ ลงวันที่ ๒๑ กันยายน ๒๕๖๕ เรื่อง ขอส่งพระราชบัญญัติงบประมาณรายจ่ายประจำปีงบประมาณ พ.ศ. ๒๕๖๖ ส่งสำเนาหนังสือกองแผนงาน ด่วนที่สุด ที่ ๐๒/๑๗๘๙ ลงวันที่ ๒๐ กันยายน ๒๕๖๕ มาเพื่อทราบและพิจารณาดำเนินการในส่วนที่เกี่ยวข้อง ต่อไป ทั้งนี้ ขอให้หน่วยงานดำเนินการโดยปฏิบัติตามกฎหมาย ระเบียบ ข้อบังคับ มติคณะรัฐมนตรี หนังสือเวียนที่เกี่ยวข้องตลอดจนมาตรฐานของทางราชการให้ถูกต้องครบถ้วนในทุกขั้นตอน (เรื่องเดิม ๒) นั้น

ข้อเท็จจริง

สำนักควบคุมกิจการน้ำบาดาล ขอเรียนว่า ได้ดำเนินการจัดทำรายละเอียดแผนงาน/โครงการงบประมาณ (ตามรายโครงการฯ) ที่ได้รับตามกรอบวงเงินและจัดทำแผนการปฏิบัติงานและแผนการใช้จ่ายงบประมาณ รายการ ค่าใช้จ่ายในการกำกับควบคุมประกอบกิจการน้ำบาดาล ประจำปีงบประมาณ พ.ศ. ๒๕๖๖ จำนวน ๔,๒๖๐,๐๐๐ บาท (สี่ล้านสองแสนหกหมื่นบาทถ้วน) เสร็จเรียบร้อยแล้ว โดยมีรายละเอียดตามเอกสารแนบ

/ข้อพิจารณา...

<u>ข้อพิจารณา</u>

จึงเรียนมาเพื่อโปรดพิจารณา

๑. อนุมัติแผนการปฏิบัติงานและแผนการใช้จ่ายงบประมาณ รายการ ค่าใช้จ่ายในการกำกับควบคุมประกอบกิจการน้ำบาดาล ประจำปีงบประมาณ พ.ศ. ๒๕๖๖ จำนวน ๔,๒๖๐,๐๐๐ บาท (สี่ล้านสองแสนหกหมื่นบาทถ้วน)

๒. ลงนามในหนังสือแจ้งหน่วยงานเพื่อทราบ และพิจารณาดำเนินการในส่วนที่เกี่ยวข้องต่อไป

(นางรวมทรัพย์ คะเนะตะ)
ผู้อำนวยการสำนักควบคุมกิจการน้ำบาดาล

เรียน ผ.แผนงานฯ

☐ ทราบ ☑ พิจารณาดำเนินการ

☐ รวมเรื่อง ☐ เรียนให้เจ้าหน้าที่ทราบ

☐ ....

(นางสาวดวงมณี จันเพ็ง)
ผู้อำนวยการกองแผนงาน
26 ก.ย. 2565

(นางสาวดารา ดิบเตปิน)
หัวหน้าฝ่ายแผนงานและงบประมาณ
26 ก.ย. 2565

"No Gift policy ทส.โปร่งใสและเป็นธรรม"

แผนงานบูรณาการบริหารจัดการทรัพยากรน้ำ

โครงการพัฒนาน้ำบาดาล
เพื่อส่งเสริมการเกษตรแปลงใหญ่
พื้นที่ 500 ไร่
ประจำปีงบประมาณ พ.ศ. 2566

โครงการพัฒนาน้ำบาดาลเพื่อการเกษตรแปลงใหญ่ พื้นที่ ๕๐๐ ไร่ ประจำปีงบประมาณ พ.ศ. ๒๕๖๖

๑. ผลผลิต/โครงการ โครงการพัฒนาน้ำบาดาลเพื่อการเกษตรแปลงใหญ่ พื้นที่ ๕๐๐ ไร่ จำนวน ๓๖ แห่ง

หน่วยงานรับผิดชอบ กรมทรัพยากรน้ำบาดาล (สำนักพัฒนาน้ำบาดาล)

ผู้รับผิดชอบ อธิบดีกรมทรัพยากรน้ำบาดาล

โทร./โทรสาร ๐ ๒๖๖๖ ๗๓๖๕/๐ ๒๖๖๖ ๗๓๘๐

๒. หลักการและเหตุผลความจำเป็น

ประเทศไทยมีพื้นที่เกษตรกรรม ๑๔๙.๒๕ ล้านไร่ เป็นพื้นที่นอกเขตชลประทานประมาณ ๑๑๖.๔๘๖ ล้านไร่ ที่ต้องอาศัยน้ำฝนเป็นหลัก ความอุดมสมบูรณ์ของผลผลิตทางการเกษตรจะขึ้นอยู่กับปริมาณน้ำฝนในแต่ละปี อีกทั้งการเปลี่ยนแปลงทางสภาวะภูมิอากาศโลก ทำให้เกิดสภาวะฝนทิ้งช่วง มีผลกระทบรวมถึงพื้นที่เกษตรกรรมในเขตชลประทานที่ปริมาณน้ำในอ่างเก็บน้ำและเขื่อน มีปริมาณน้ำน้อยไม่เพียงพอต่อการประกอบอาชีพการเกษตร มีผลกระทบต่อผลผลิตการเกษตรทำให้เกษตรกรมีรายได้ไม่แน่นอน เกิดภาวะหนี้สินและความเสี่ยงต่อการลงทุน ไม่มีความมั่นคงในอาชีพเกษตรกรรม ในขณะเดียวกันจากสภาวะเศรษฐกิจโลกเกิดความไม่แน่นอนทำให้มีแรงงานจากภาคอุตสาหกรรม หรือภาคการท่องเที่ยว และอื่นๆ ส่วนหนึ่งอพยพคืนถิ่นฐานเพื่อประกอบอาชีพการเกษตร ดังนั้น น้ำ คือปัจจัยหลักในการสร้างความมั่นคงของแหล่งน้ำภาคการผลิตด้านการเกษตร เพื่อรองรับสภาวการณ์ดังกล่าว และเพิ่มประสิทธิภาพการกักเก็บน้ำไว้ใช้ในฤดูแล้ง ซึ่งจะช่วยลดผลกระทบที่จะเกิดขึ้นกับเกษตรกรในพื้นที่เสี่ยงภัยแล้ง น้ำบาดาลเป็นแหล่งน้ำที่มีความสำคัญและมีปริมาณกักเก็บจำนวนมาก ที่สามารถพัฒนาเพื่อนำมาใช้ประโยชน์และมีคุณภาพน้ำที่ดีสามารถนำมาใช้ได้ทุกฤดูกาลทั้งปี

กรมทรัพยากรน้ำบาดาล จึงได้จัดทำ "โครงการพัฒนาน้ำบาดาลเพื่อการเกษตรแปลงใหญ่ พื้นที่ ๕๐๐ ไร่" ขึ้น โดยมีวัตถุประสงค์หลักเพื่อเพิ่มศักยภาพการผลิตภาคเกษตรกรรม และสร้างแนวทางที่จะช่วยให้เกษตรกรไทยแก้ปัญหาความยากจน ลดปัญหาด้านสังคม การย้ายกลับภูมิลำเนา และส่งเสริมอาชีพเกษตรกรรมให้มีความมั่นคงและคุณภาพชีวิตที่ดีขึ้น เพิ่มขีดความสามารถในการแข่งขันทั้งในระดับนานาชาติ และเพิ่มประสิทธิภาพการกักเก็บน้ำไว้ใช้ในฤดูแล้ง ซึ่งจะช่วยลดผลกระทบที่จะเกิดขึ้นกับเกษตรกรในพื้นที่เสี่ยงภัยแล้ง รวมถึงการแก้ไขปัญหาโดยมุ่งพื้นที่เป้าหมายเกษตรชุมชนนอกเขตชลประทานและพื้นที่หาน้ำยาก เพื่อจะช่วยเหลือประชาชนได้ครอบคลุมมากที่สุด โดยมีพื้นที่เป้าหมาย จำนวน ๓๖ แห่ง รวม ๓๒ จังหวัด คิดเป็นผู้ได้รับประโยชน์ไม่น้อยกว่า ๕๔๐ ครัวเรือน ปริมาณน้ำที่สามารถนำมาใช้ประโยชน์ได้ ๖.๙๙๘๔ ล้านลูกบาศก์เมตรต่อปี และพื้นที่ได้รับประโยชน์ไม่น้อยกว่า ๑๘,๐๐๐ ไร่

๓. วัตถุประสงค์โครงการ

๓.๑ เพื่อพัฒนาแหล่งน้ำบาดาลเพื่อการเกษตรในลักษณะของการบูรณาการแหล่งน้ำบาดาลร่วมกับน้ำผิวดิน ในพื้นที่ขาดแคลนน้ำ จำนวน ๓๖ แห่ง

๓.๒ เพื่อก่อสร้างระบบกระจายน้ำบาดาลเพื่อการเกษตรแปลงใหญ่ เพื่อสนับสนุนกลุ่มเกษตรกรให้มีการใช้น้ำบาดาลให้เป็นไปอย่างประหยัดและมีประสิทธิภาพ

๓.๓ เพื่อส่งมอบการบริหารจัดการบ่อน้ำบาดาล ระบบกระจายน้ำบาดาลเพื่อการเกษตร ให้แก่องค์กรปกครองส่วนท้องถิ่นบริหารจัดการน้ำบาดาลร่วมกับกลุ่มเกษตรกรอย่างมีประสิทธิภาพ

กรมทรัพยากรน้ำบาดาล

๔. ความเชื่อมโยงยุทธศาสตร์ชาติ/แผนพัฒนาเศรษฐกิจและสังคมแห่งชาติ

๔.๑ แผนปฏิรูปประเทศ : ด้านทรัพยากรธรรมชาติและสิ่งแวดล้อม ประเด็นที่ ๒ ทรัพยากรน้ำ

๔.๒ ยุทธศาสตร์ชาติ ๒๐ ปี : ยุทธศาสตร์ที่ ๕ การสร้างการเติบโตบนคุณภาพชีวิตที่เป็นมิตรต่อสิ่งแวดล้อม ประเด็นยุทธศาสตร์ที่ ๕ พัฒนาความมั่งคงทางด้านน้ำ พลังงานและเกษตรที่เป็นมิตรต่อสิ่งแวดล้อม แผนย่อยการพัฒนาการจัดการน้ำเชิงลุ่มน้ำทั้งระบบเพื่อเพิ่มความมั่งคงด้านน้ำของประเทศ

๔.๓ แผนพัฒนาเศรษฐกิจและสังคมแห่งชาติ ฉบับที่ ๑๒ : ยุทธศาสตร์ที่ ๔ การเติบโตที่เป็นมิตรต่อสิ่งแวดล้อมเพื่อการพัฒนาอย่างยั่งยืน เป้าหมายที่ ๒ สร้างความมั่นคง ด้านน้ำ และบริหารจัดการทรัพยากรน้ำทั้งน้ำผิวดินและน้ำใต้ดินให้มีประสิทธิภาพ

๔.๔ ความสอดคล้องกับแผนแม่บทการบริหารจัดการทรัพยากรน้ำ ๒๐ ปี (พ.ศ. ๒๕๖๑ – ๒๕๘๐) : แผนแม่บทด้านที่ ๒ ความมั่นคงของน้ำภาคการผลิต กลยุทธ์/แผนงานที่ ๓.๔ พัฒนาน้ำบาดาลเพื่อการเกษตร การจัดหาน้ำในพื้นที่เกษตรน้ำฝน เพื่อขยายโอกาสจากศักยภาพโครงการขนาดเล็กและลดความเสี่ยง ในพื้นที่ไม่มีศักยภาพ โดยการอนุรักษ์ฟื้นฟู พัฒนาแหล่งน้ำและระบบกระจายน้ำ การจัดระบบ การพัฒนาแหล่งน้ำเพื่อการอนุรักษ์ดินและน้ำ สระน้ำในไร่ และพัฒนาบ่อน้ำบาดาลเพื่อการเกษตร

๔.๕ ความสอดคล้องกับยุทธศาสตร์กระทรวงทรัพยากรธรรมชาติและสิ่งแวดล้อม : ยุทธศาสตร์ที่ ๒ พัฒนาแหล่งน้ำให้ได้คุณภาพมาตรฐาน

๔.๖ แผนปฏิบัติราชการของกรมทรัพยากรน้ำบาดาล ระยะ ๕ ปี พ.ศ. ๒๕๖๖ - ๒๕๗๐ : ยุทธศาสตร์ที่ ๔ ส่งเสริมการใช้เทคโนโลยีและนวัตกรรมในการวิจัย และพัฒนาที่เกี่ยวข้องกับทรัพยากรน้ำบาดาล เป้าประสงค์ ๑ ประชาชนได้รับการบริการ และใช้ประโยชน์จากการบริหารจัดการทรัพยากรน้ำบาดาลได้อย่างเหมาะสมและทันต่อสถานการณ์

๕. เป้าหมายโครงการ

พื้นที่เกษตรกรรมที่มีศักยภาพน้ำบาดาล ประมาณ ๑๐ ลูกบาศก์เมตรต่อชั่วโมงต่อบ่อ เป็นพื้นที่เป้าหมายในการพัฒนาแหล่งน้ำบาดาลเพื่อการเกษตร ตามพื้นที่เป้าหมายเกษตรชุมชนนอกเขตชลประทานหรือพื้นที่หาน้ำยาก ภายใต้รูปแบบที่มีความเหมาะสมต่อสภาพปัญหาและพื้นที่ดำเนินโครงการ จำนวน ๓๖ แห่ง พื้นที่ได้รับประโยชน์ ๑๘,๐๐๐ ไร่ จำนวนครัวเรือนได้รับประโยชน์ ๕๔๐ ครัวเรือน ปริมาณน้ำต้นทุน ๖.๙๙๘๔ ล้านลูกบาศก์เมตรต่อปี

๖. กิจกรรม/วิธีดำเนินการ

กรมทรัพยากรน้ำบาดาลจะดำเนินงานสำรวจและพัฒนาน้ำบาดาลเพื่อการเกษตร โดยมีขั้นตอนการดำเนินงาน ดังนี้

๖.๑ สำรวจคัดเลือกพื้นที่ที่มีศักยภาพเหมาะสม

๖.๑.๑ รวบรวมและวิเคราะห์ข้อมูลปฐมภูมิและทุติยภูมิที่เกี่ยวข้อง และทบทวนข้อมูลเบื้องต้นด้านสภาพธรณีวิทยา อุทกธรณีวิทยา ศักยภาพน้ำบาดาลทั้งในด้านปริมาณและคุณภาพน้ำบาดาล เป็นต้น เพื่อวิเคราะห์พื้นที่น้ำบาดาลที่มีศักยภาพในการพัฒนาโครงการ

๖.๑.๒ สำรวจข้อมูลภาคสนามเพิ่มเติม ประกอบด้วย ข้อมูลทางด้านธรณีวิทยา ธรณีวิทยาสัณฐาน อุทกธรณีวิทยาและข้อมูลบ่อน้ำบาดาล พร้อมทั้งทำการตรวจวัดระดับและคุณภาพน้ำบาดาล สำรวจธรณีฟิสิกส์บนผิวดิน (Surface Geophysical Investigation) เพื่อหาขอบเขตการแผ่กระจายตัวของหน่วยหินทางอุทกธรณีวิทยา

กรมทรัพยากรน้ำบาดาล

๖.๒ การเจาะและพัฒนาบ่อ

๖.๒.๑ ดำเนินการเจาะและพัฒนาบ่อน้ำบาดาล โดยมีรูปแบบการก่อสร้างบ่อตามมาตรฐานของกรมทรัพยากรน้ำบาดาล ขนาดเส้นผ่านศูนย์กลาง ๖ นิ้ว พร้อมทั้งเก็บตัวอย่างดิน-หิน ที่ความลึกทุกๆ ๓ เมตร โดยต้องติดแผ่นป้ายแสดงหมายเลขบ่อ ความลึกเจาะ และความลึกพัฒนา ตามรูปแบบมาตรฐานของกรมทรัพยากรน้ำบาดาล

๖.๒.๒ ดำเนินการหยั่งธรณีฟิสิกส์ในหลุมเจาะ (Geophysical borehole logs or Electric logs) ของหลุมเจาะในข้อ ๖.๒.๑

๖.๒.๓ สูบทดสอบปริมาณน้ำด้วยอัตราการสูบคงที่ (Constant-rate Pumping Test) ของบ่อน้ำบาดาลในข้อ ๖.๒.๑ โดยดำเนินการสูบทดสอบปริมาณน้ำ เป็นระยะเวลาประมาณ ๑๐ ชั่วโมง หรือจนกว่าระดับน้ำจะคงที่ไม่น้อยกว่า ๔ ชั่วโมง และวัดระดับน้ำคืนตัว (Recovery Test) จนกว่าระดับน้ำจะคืนตัวถึงระดับน้ำก่อนสูบโดยดำเนินการสูบทดสอบเพื่อหาคุณสมบัติทางชลศาสตร์ของชั้นน้ำบาดาล (Hydraulic Properties of Aquifers) ได้แก่ สัมประสิทธิ์การจ่ายน้ำ (Transmissivity, T) สัมประสิทธิ์การยอมให้น้ำซึมผ่าน (Hydraulic Conductivity, K) และสัมประสิทธิ์การกักเก็บ (Storativity, S) เพื่อนำไปกำหนดขนาดเครื่องสูบน้ำบาดาล พร้อมทั้งเก็บตัวอย่างน้ำเพื่อทำการวิเคราะห์คุณภาพน้ำ

๖.๒.๔ ตรวจวิเคราะห์คุณภาพน้ำทั้งทางกายภาพและทางเคมี (Physical and chemical quality of groundwater) แบบสมบูรณ์ เพื่อนำไปวิเคราะห์ให้ทราบถึงคุณภาพน้ำบาดาลทั้งทางกายภาพและทางเคมีแบบสมบูรณ์ ทั้งนี้ การตรวจวิเคราะห์คุณภาพน้ำดังกล่าว อ้างอิงตามพระราชบัญญัติน้ำบาดาล พ.ศ. ๒๕๒๐ ยกเว้นในกรณีที่พบสารปนเปื้อนหรือค่าผิดปกติที่จะมีผลต่อชั้นน้ำบาดาลสามารถปรับเปลี่ยนจำนวนตัวอย่างและการตรวจวิเคราะห์คุณภาพน้ำบาดาลได้ตามความเหมาะสม

๖.๒.๕ การวิเคราะห์ แปลความหมายและประมวลผลข้อมูลต่างๆ ดังกล่าวข้างต้น เพื่อให้ทราบรายละเอียดเกี่ยวกับคุณลักษณะในด้านต่างๆ ของชั้นน้ำบาดาลทั้งเชิงปริมาณและคุณภาพน้ำบาดาล

๖.๓ การก่อสร้างระบบกระจายน้ำบาดาลเพื่อการเกษตรแปลงใหญ่

๖.๓.๑ ก่อสร้างระบบกระจายน้ำบาดาลเพื่อการเกษตรแปลงใหญ่ จำนวน ๓๖ แห่ง

๖.๔ ติดตามความก้าวหน้าของการดำเนินการ

๖.๔.๑ ติดตามความก้าวหน้าของการดำเนินการในแต่ละกิจกรรม ให้เป็นไปตามแผนงานที่กำหนด รวมทั้งจัดทำรายงานสรุปผลการดำเนินงานโครงการ

๗. งบประมาณ

จำนวนเงินงบประมาณต่อแห่ง ๑๓,๒๓๑,๒๐๐ บาท (สิบสามล้านสองแสนสามหมื่นหนึ่งพันสองร้อยบาทถ้วน) จำนวน ๓๖ แห่ง รวมเป็นเงินงบประมาณทั้งสิ้น ๔๗๖,๓๒๓,๒๐๐ บาท (สี่ร้อยเจ็ดสิบหกล้านสามแสนสองหมื่นสามพันสองร้อยบาทถ้วน)

๘. ระยะเวลาดำเนินงาน

๑๒ เดือน ในปีงบประมาณ พ.ศ. ๒๕๖๖ (ตั้งแต่ ตุลาคม พ.ศ. ๒๕๖๕ - กันยายน พ.ศ. ๒๕๖๖)

กรมทรัพยากรน้ำบาดาล

๙. ตัวชี้วัด

๙.๑ ผลผลิต (Outputs) เชิงปริมาณ/เชิงคุณภาพ

๙.๑.๑ จำนวนพื้นที่ที่ได้รับการพัฒนาน้ำบาดาลเพื่อการเกษตรพร้อมระบบกระจายน้ำบาดาล จำนวนรวม ๓๖ แห่ง

๙.๒ ตัวชี้วัดผลลัพธ์ (Outcomes) เชิงปริมาณ/เชิงคุณภาพ

๙.๒.๑ จำนวนครัวเรือนของเกษตรกรที่ได้รับประโยชน์ ๕๔๐ ครัวเรือน

๙.๓ ตัวชี้วัดผลสัมฤทธิ์ (Results) เชิงปริมาณ/เชิงคุณภาพ

๙.๓.๑ พื้นที่เกษตรกรรมได้รับประโยชน์เพิ่มขึ้นไม่น้อยกว่า ๑๘,๐๐๐ ไร่

๙.๓.๒ ปริมาณน้ำต้นทุนที่เกษตรกรสามารถนำมาใช้ประโยชน์ไม่น้อยกว่า ๖.๙๙๘๔ ล้านลูกบาศก์เมตรต่อปี

๙.๓.๓ เกษตรกรที่เข้าร่วมโครงการฯ มีน้ำบาดาลใช้เพื่อการเกษตรกรรมได้ตลอดทั้งปี

๑๐. ประโยชน์ที่คาดว่าจะได้รับ

๑๐.๑ พื้นที่ทำการเกษตรกรรมได้รับการพัฒนาแหล่งน้ำบาดาลเพื่อการเกษตร จำนวน ๓๖ แห่ง คิดเป็นพื้นที่ ๑๘,๐๐๐ ไร่ มีแหล่งน้ำต้นทุนสำหรับการเกษตรไม่น้อยกว่า ๖.๙๙๘๔ ล้านลูกบาศก์เมตรต่อปี

๑๐.๒ เกษตรกรไม่น้อยกว่า ๕๔๐ ครัวเรือน มีน้ำต้นทุนเพียงพอต่อการเกษตร

๑๐.๓ เกษตรกรมีส่วนร่วมในการบริหารจัดการและใช้ประโยชน์จากน้ำบาดาล ทำให้เกิดการตระหนักในคุณค่าของทรัพยากรน้ำบาดาล มีปริมาณน้ำใช้งานเพิ่มขึ้น

๑๑. ผู้รับผิดชอบโครงการ

สำนักพัฒนาน้ำบาดาล กรมทรัพยากรน้ำบาดาล กระทรวงทรัพยากรธรรมชาติและสิ่งแวดล้อม

กรมทรัพยากรน้ำบาดาล

.... ผู้เสนอโครงการ
(นายวีรวัฒน์ ยิ่งยง)
วิศวกรชำนาญการพิเศษ

.... ผู้รับผิดชอบโครงการ
(นายสุรัตน์ บัวพันธ์)
ผู้อำนวยการสำนักพัฒนาน้ำบาดาล

อัตราราคางานต่อหน่วยกรมทรัพยากรน้ำบาดาล ประจำปีงบประมาณ พ.ศ. 2566

ประมาณราคาเจาะน้ำบาดาลและก่อสร้างระบบกระจายน้ำเพื่อการเกษตร

โครงการพัฒนาน้ำบาดาลเพื่อการเกษตรแปลงใหญ่ พื้นที่ 500 ไร่ ประจำปีงบประมาณ พ.ศ. 2566

ประมาณการโดยใช้อัตราราคาน้ำมันดีเซลหมุนเร็วที่ราคา 29.00 - 29.99 บาท/ลิตร

ลำดับ	รายการ	จำนวน	ราคาต่อหน่วย (บาท)	วงเงินงบประมาณ (บาท) / แห่ง
	ขอปรับราคาเป็นเงิน			13,231,200.00
	รวมทั้งสิ้น			13,231,200.00
	งานสำรวจ เจาะและพัฒนาบ่อน้ำบาดาล			
	ปรับค่างานสำรวจ เจาะและพัฒนาบ่อน้ำบาดาลเป็น			1,585,100.00
	ราคาค่างานสำรวจ เจาะและพัฒนาบ่อน้ำบาดาล			1,585,118.00
1	งานสำรวจธรณีฟิสิกส์	60 จุด	1,710.28	102,616.80
2	งานเจาะบ่อน้ำบาดาล 6 นิ้ว ท่อ PVC ชั้น 13.5 ความลึกเฉลี่ย 130 ม.	6 บ่อ	229,101.60	1,374,609.60
3	งานตรวจสอบชั้นน้ำบาดาลด้วยวิธีหยั่งธรณีหลุมเจาะ	6 บ่อ	4,002.85	24,017.10
4	งานทดสอบปริมาณน้ำแบบปกติ 10 ชม.	6 บ่อ	8,995.75	53,974.50
5	งานแผ่นป้ายปากบ่อน้ำบาดาล	6 บ่อ	650.00	3,900.00
6	งานสำรวจและจัดทำแผนที่ภูมิประเทศ และแผนผังการเกษตร เพื่อออกแบบโครงการ	500 ไร่	52.00	26,000.00
	งานก่อสร้างถังเก็บน้ำระบบกระจายน้ำเพื่อการเกษตร			
	ปรับค่างานก่อสร้างระบบกระจายน้ำเพื่อการเกษตรเป็น			11,548,200.00
	ค่างานก่อสร้างระบบกระจายน้ำเพื่อการเกษตร			11,548,296.04
1	งานฐานรากถังเก็บน้ำชนิดรักษาแรงดัน ขนาดความจุ 120 ลบ.ม.	2 แห่ง	389,540.45	779,080.90
2	งานเดินสายไฟและเชื่อมต่อระบบไฟฟ้าพร้อมติดตั้งระบบควบคุมเครื่องสูบน้ำบาดาล	6 แห่ง	10,169.94	61,019.64
3	งานเดินท่อระบบประปาส่งน้ำจากปากบ่อน้ำบาดาลไปยังถังเก็บน้ำ	6 แห่ง	73,170.69	439,024.14
4	งานเดินท่อระบบกระจายน้ำไปยังแปลงเกษตร	1 แห่ง	1,249,016.93	1,249,016.93
5	งานป้ายโครงการ	1 แห่ง	10,525.96	10,525.96
6	งานโครงสร้างรับแผงเซลล์แสงอาทิตย์	6 ชุด	52,510.98	315,065.87
7	งานพื้นและรั้วระบบพลังงานแสงอาทิตย์	6 แห่ง	119,760.43	718,562.60
8	งานติดตั้งเครื่องสูบน้ำสำหรับบ่อน้ำบาดาลขนาด 3 แรงม้า 220 V.AC/DC พร้อมท่อสูบส่ง อุปกรณ์ติดตั้งและชุดควบคุมมาตรฐาน	6 แห่ง	216,000.00	1,296,000.00
9	งานจัดหาและติดตั้งเครื่องกำเนิดกระแสไฟฟ้า ขนาด 5 กิโลวัตต์ 220 V.AC	6 ระบบ	130,000.00	780,000.00
10	งานจัดหาและติดตั้งอุปกรณ์ควบคุมไฟฟ้าสำหรับระบบสูบน้ำด้วยพลังงานแสงอาทิตย์	6 ชุด	160,000.00	960,000.00
11	ถังเก็บน้ำชนิดรักษาแรงดัน ขนาดความจุ 120 ลบ.ม.	2 แห่ง	2,470,000.00	4,940,000.00
	งานบริหารและอำนวยการโครงการ			
	ปรับค่างานบริหารและอำนวยการโครงการเป็น			97,900.00
	ค่างานบริหารและอำนวยการโครงการ			97,995.00
1	ค่าควบคุมงานและตรวจรับงาน/ค่าดำเนินการทางพัสดุ	1 แห่ง	33,600.00	33,600.00
2	อื่นๆ	1 แห่ง	64,395.00	64,395.00
	1) ค่าอบรมและถ่ายทอดความรู้	1 แห่ง	50,680.00	
	3) ประชาสัมพันธ์โครงการ/วัสดุสำนักงานอื่นๆ	1 แห่ง	13,715.00	
	ปรับเป็นรวมค่างานโครงการทั้งสิ้น			13,231,200.00

หมายเหตุ

* งานสำรวจเจาะและพัฒนาบ่อน้ำบาดาล

เป็นการคำนวณราคาตามอัตราราคางานต่อหน่วยสำนักงบประมาณ (ธ.ค. 64) ณ อัตราราคาน้ำมันดีเซล 29.00 - 29.99 บาท/ลิตร

ค่าวิเคราะห์คุณภาพน้ำบาดาลรวมอยู่ในค่าเจาะบ่อน้ำบาดาล

งานก่อสร้างระบบกระจายน้ำเพื่อการเกษตร

เป็นการคำนวณราคาตามอัตราราคางานต่อหน่วยสำนักงบประมาณ (ธ.ค. 64) ณ อัตราราคาน้ำมันดีเซล 29.00 - 29.99 บาท/ลิตร

และเป็นอัตราตามการประมาณราคาของกรมทรัพยากรน้ำบาดาล โดยใช้ฐานราคากระทรวงพาณิชย์ บัญชีค่าแรงงาน/ดำเนินงาน และการสืบราคา

งานบริหารและอำนวยการโครงการ

เป็นค่าใช้จ่ายตามการประมาณการของกรมทรัพยากรน้ำบาดาล ตามอัตราที่กระทรวงการคลังกำหนด

ทุกรายการสามารถถัวจ่ายกันได้

กรมทรัพยากรน้ำบาดาล

โครงการพัฒนาน้ำบาดาลเพื่อการเกษตรแปลงใหญ่ พื้นที่ 500 ไร่ จำนวน 36 แห่ง

ประจำปีงบประมาณ พ.ศ. 2566

สำนักพัฒนาน้ำบาดาล กรมทรัพยากรน้ำบาดาล

หน่วยงานรับผิดชอบ	ลำดับที่	จังหวัด	จำนวน (แห่ง)
สทบ.เขต 1	1	เชียงราย	1
จ.ลำปาง	2	เชียงใหม่	
	3	น่าน	
	4	พะเยา	
	5	แพร่	
	6	แม่ฮ่องสอน	
	7	ลำปาง	
	8	ลำพูน	
	รวม		1
สทบ.เขต 2	9	กาญจนบุรี	2
จ.สุพรรณบุรี	10	ชัยนาท	
	11	นครสวรรค์	1
	12	สุพรรณบุรี	1
	13	อ่างทอง	1
	14	อุทัยธานี	1
	15	สิงห์บุรี	
	16	พระนครศรีอยุธยา	
	17	ปทุมธานี	
	18	นนทบุรี	
	รวม		6
สทบ.เขต 3	19	สระบุรี	
จ.สระบุรี	20	ลพบุรี	1
	21	นครนายก	
	22	ปราจีนบุรี	1
	23	เพชรบูรณ์	1
	รวม		3
สทบ.เขต 4	24	กาฬสินธุ์	1
จ.ขอนแก่น	25	ขอนแก่น	1
	26	มหาสารคาม	1
	27	หนองบัวลำภู	1
	28	เลย	1
	รวม		5
สทบ.เขต 5	29	นครราชสีมา	1
จ.นครราชสีมา	30	ชัยภูมิ	1
	31	สุรินทร์	
	32	บุรีรัมย์	
	รวม		2
สทบ.เขต 6	33	นครศรีธรรมราช	
จ.ตรัง	34	สุราษฎร์ธานี	
	35	ชุมพร	
	36	พังงา	
	37	กระบี่	
	38	ระนอง	
	39	ภูเก็ต	
	40	ตรัง	
	รวม		0
สทบ.เขต 7	41	กำแพงเพชร	
จ.กำแพงเพชร	42	สุโขทัย	1
	43	อุตรดิตถ์	
	44	พิษณุโลก	
	45	พิจิตร	
	46	ตาก	
	รวม		1
สทบ.เขต 8	47	นครปฐม	
จ.ราชบุรี	48	ประจวบคีรีขันธ์	1
	49	เพชรบุรี	1
	50	ราชบุรี	1
	51	สมุทรสงคราม	
	52	สมุทรสาคร	
	53	สมุทรปราการ	
	รวม		3
สทบ.เขต 9	54	จันทบุรี	1
จ.ระยอง	55	ฉะเชิงเทรา	
	56	ชลบุรี	
	57	ตราด	
	58	ระยอง	
	59	สระแก้ว	1
	รวม		2
สทบ.เขต 10	60	นครพนม	2
จ.อุดรธานี	61	มุกดาหาร	
	62	สกลนคร	1
	63	หนองคาย	1
	64	อุดรธานี	1
	65	บึงกาฬ	3
	รวม		8
สทบ.เขต 11	66	อุบลราชธานี	
จ.อุบลราชธานี	67	ยโสธร	1
	68	ร้อยเอ็ด	
	69	ศรีสะเกษ	
	70	อำนาจเจริญ	1
	รวม		2
สทบ.เขต 12	71	นราธิวาส	
จ.สงขลา	72	ยะลา	
	73	ปัตตานี	1
	74	พัทลุง	1
	75	สงขลา	1
	76	สตูล	
	รวม		3
	รวมทั้งหมด		36

กรมทรัพยากรน้ำบาดาล

โครงการพัฒนาน้ำบาดาลเพื่อการเกษตรแปลงใหญ่ พื้นที่ 500 ไร่ จำนวน 36 แห่ง

ประจำปีงบประมาณ พ.ศ. 2566
สำนักพัฒนาน้ำบาดาล กรมทรัพยากรน้ำบาดาล

ลำดับ	สทบ.เขต	สถานที่	หมู่	ตำบล	อำเภอ	จังหวัด
1	1	บ้านสันผักเฮือด	3	ดอยงาม	พาน	เชียงราย
2	2	บ้านเขาหินตั้ง	2	สมเด็จเจริญ	หนองปรือ	กาญจนบุรี
3	2	บ้านชุมทหาร	1	ห้วยคต	ห้วยคต	อุทัยธานี
4	2	บ้านหัวเขา	6	หัวเขา	เดิมบางนางบวช	สุพรรณบุรี
5	2	บ้านโป่งช้าง	5	หนองปรือ	หนองปรือ	กาญจนบุรี
6	2	บ้านทุ่งตาเงิน	11	ร่ามะสัก	โพธิ์ทอง	อ่างทอง
7	2	บ้านพุเลียบ	4	พุนกยูง	ตากฟ้า	นครสวรรค์
8	3	บ้านหนองยายโต๊ะ	3	หนองยายโต๊ะ	ชัยบาดาล	ลพบุรี
9	3	บ้านห้วยเกษียร	12	ดงขี้เหล็ก	เมืองปราจีนบุรี	ปราจีนบุรี
10	3	บ้านน้ำพุพัฒนา	11	บ้านกลาง	หล่มสัก	เพชรบูรณ์
11	4	บ้านวังมน	3	กุดหว้า	กุฉินารายณ์	กาฬสินธุ์
12	4	บ้านสะอาด	5	กุดธาตุ	หนองนาคำ	ขอนแก่น
13	4	บ้านหนองตูบ	10	หนองโก	บรบือ	มหาสารคาม
14	4	บ้านทรัพย์เจริญ	12	เอราวัณ	เอราวัณ	เลย
15	4	บ้านห้วยนาหลวง	6	อุทัยสวรรค์	นากลาง	หนองบัวลำภู
16	5	บ้านโนนกลาง	7	บ้านใหม่	ครบุรี	นครราชสีมา
17	5	บ้านโนนสะอาด	9	โนนคูณ	คอนสาร	ชัยภูมิ
18	7	บ้านคลองยอ	3	วังทองแดง	เมืองสุโขทัย	สุโขทัย
19	8	บ้านโป่งแก	17	ด่านทับตะโก	จอมบึง	ราชบุรี
20	8	บ้านทุ่งโป่ง	8	กลัดหลวง	ท่ายาง	เพชรบุรี
21	8	บ้านดอนเกตุ	11	หินเหล็กไฟ	หัวหิน	ประจวบคีรีขันธ์
22	9	บ้านลำพัง	1	ตะเคียนทอง	เขาคิชฌกูฏ	จันทบุรี
23	9	บ้านเขาภูหีบ	5	ไทยอุดม	คลองหาด	สระแก้ว
24	10	บ้านดอนกลาง	3	มหาชัย	ปลาปาก	นครพนม
25	10	บ้านหนองนางต่อน	2	วังยาง	วังยาง	นครพนม

กรมทรัพยากรน้ำบาดาล

โครงการพัฒนาน้ำบาดาลเพื่อการเกษตรแปลงใหญ่ พื้นที่ 500 ไร่ จำนวน 36 แห่ง

ประจำปีงบประมาณ พ.ศ. 2566

สำนักพัฒนาน้ำบาดาล กรมทรัพยากรน้ำบาดาล

ลำดับ	สทบ.เขต	สถานที่	หมู่	ตำบล	อำเภอ	จังหวัด
26	10	บ้านหนองฮังแหลว	4	เจริญศิลป์	เจริญศิลป์	สกลนคร
27	10	บ้านคำแสนสุข	8	บ้านโพธิ์	โพนพิสัย	หนองคาย
28	10	บ้านเชียงกรม	14	นาม่วง	ประจักษ์ศิลปาคม	อุดรธานี
29	10	บ้านนาเจริญเหนือ	8	หนองเลิง	เมืองบึงกาฬ	บึงกาฬ
30	10	บ้านโนนยาง	10	ปากคาด	ปากคาด	บึงกาฬ
31	10	บ้านหนองบัว	2	นากั้ง	ปากคาด	บึงกาฬ
32	11	บ้านหนองบัว	4	ขุมเงิน	เมืองยโสธร	ยโสธร
33	11	บ้านหนองตาไกล้	3	ห้วยไร่	เมืองอำนาจเจริญ	อำนาจเจริญ
34	12	บ้านป่าศรี	3	ตะโละ	ยะหริ่ง	ปัตตานี
35	12	บ้านคลองเฉลิม	5	คลองเฉลิม	กงหรา	พัทลุง
36	12	บ้านขะลอน	3	ดีหลวง	สทิงพระ	สงขลา

กรมทรัพยากรน้ำบาดาล

แผนการปฏิบัติงาน ประจำปีงบประมาณ พ.ศ. 2566

แผนงาน : บูรณาการบริหารจัดการทรัพยากรน้ำ
โครงการ : พัฒนาน้ำบาดาลเพื่อการเกษตร
งบลงทุน : โครงการพัฒนาน้ำบาดาลเพื่อการเกษตรแปลงใหญ่ พื้นที่ 500 ไร่ จำนวน 36 แห่ง ประจำปีงบประมาณ พ.ศ. 2566
กิจกรรม : พัฒนาน้ำบาดาลเพื่อส่งเสริมการเกษตรแบบแปลงใหญ่ พื้นที่ 500 ไร่
รายการ : ค่าใช้จ่ายในการพัฒนาน้ำบาดาลเพื่อการเกษตรแปลงใหญ่ พื้นที่ 500 ไร่
สำนักพัฒนาน้ำบาดาล กรมทรัพยากรน้ำบาดาล

ลำดับที่	กิจกรรม	งบประมาณ (บาท)	จำนวน	หน่วยนับ	แผนการปฏิบัติงาน ประจำปีงบประมาณ พ.ศ 2566 (ตุลาคม 2565 - กันยายน 2566)												รวมทั้งสิ้น (แห่ง)
					ไตรมาส 1			ไตรมาส 2			ไตรมาส 3			ไตรมาส 4			
					พ.ศ. 2565			พ.ศ. 2566			พ.ศ. 2566			พ.ศ. 2566			
					ต.ค.	พ.ย.	ธ.ค.	ม.ค.	ก.พ.	มี.ค.	เม.ย.	พ.ค.	มิ.ย.	ก.ค.	ส.ค.	ก.ย.	
1	งานสำรวจ เจาะและพัฒนาบ่อน้ำบาดาล	57,063,600	36	แห่ง	12	12	12										36
2	งานก่อสร้างระบบกระจายน้ำเพื่อการเกษตร	415,735,200	36	แห่ง				36									36
3	งานบริหารและอำนวยการโครงการ	3,524,400	36	แห่ง	3	3	3	3	3	3	3	3	3	3	3	3	36
รวม		476,323,200	36	แห่ง	(สี่ร้อยเจ็ดสิบหกล้านสามแสนสองหมื่นสามพันสองร้อยบาทถ้วน)												

หมายเหตุ :
1. ค่าใช้จ่ายกิจกรรมลำดับที่ 1 และ 3 สามารถถัวจ่ายกันได้
2. ค่าใช้จ่ายในกิจกรรมเจาะบ่อน้ำบาดาล สามารถถัวจ่ายกันได้ รายละเอียดประกอบด้วยค่าเบี้ยเลี้ยง ที่พัก ค่าจ้างคนงาน ค่าน้ำมันเชื้อเพลิงและหล่อลื่น ไคลนแม กาวพีซี ปูนซีเมนต์ หัวเจาะ และค่าซ่อมบำรุงรักษารถและเครื่องจักร รวมถึงค่าจัดซื้อวัสดุท่อและอุปกรณ์ ค่าสำรวจธรณีฟิสิกส์ ค่าตรวจสอบชั้นน้ำบาดาลด้วยวิธีหยั่งธรณีหลุมเจาะ / ค่าทดสอบปริมาณน้ำแบบปกติ 10 ชม./ค่าแผ่นป้ายปากบ่อน้ำบาดาล
3. ค่าบริหารจัดการโครงการ ให้เบิกเป็นค่าจัดทำรายงาน ค่าจัดทำเอกสารเผยแพร่ ค่าจัดประชุม สัมมนา อบรม ถ่ายทอดความรู้ ค่าติดตามและประเมินผลการปฏิบัติงาน ค่าตอบแทนคณะกรรมการ ค่าจ้างเหมาบริการดำเนินงาน ค่าอาหารทำการนอกเวลา ค่าวัสดุสำนักงาน รวมถึงค่าครุภัณฑ์

ผู้จัดทำโครงการ ....
(นายวีรวัฒน์ ยิ้มยง)
วิศวกรชำนาญการพิเศษ

ผู้รับผิดชอบโครงการ ....
(นายสุรัตน์ บัวพันธ์)
ผู้อำนวยการสำนักพัฒนาน้ำบาดาล

แผนการใช้จ่ายงบประมาณ ประจำปีงบประมาณ พ.ศ. 2566

แผนงาน : บูรณาการบริหารจัดการทรัพยากรน้ำ
โครงการ : พัฒนาน้ำบาดาลเพื่อการเกษตร
งบลงทุน : โครงการพัฒนาน้ำบาดาลเพื่อการเกษตรแปลงใหญ่ พื้นที่ 500 ไร่ จำนวน 36 แห่ง ประจำปีงบประมาณ พ.ศ. 2566
กิจกรรม : พัฒนาน้ำบาดาลเพื่อส่งเสริมการเกษตรแบบแปลงใหญ่ พื้นที่ 500 ไร่
รายการ : ค่าใช้จ่ายในการพัฒนาน้ำบาดาลเพื่อการเกษตรแปลงใหญ่ พื้นที่ 500 ไร่
สำนักพัฒนาน้ำบาดาล กรมทรัพยากรน้ำบาดาล

งบบุคลากร	-	บาท
งบดำเนินงาน	-	บาท
งบรายจ่ายอื่น	-	บาท
งบลงทุน	476,323,200	บาท
รวม	476,323,200	บาท

หน่วย : บาท

ลำดับที่	กิจกรรม	งบประมาณ (บาท)	จำนวน	หน่วยนับ	แผนการใช้จ่ายงบประมาณ ประจำปีงบประมาณ พ.ศ. 2566 (ตุลาคม 2565 - กันยายน 2566)												รวมทั้งสิ้น (แห่ง)
					ไตรมาส 1			ไตรมาส 2			ไตรมาส 3			ไตรมาส 4			
					พ.ศ. 2565			พ.ศ. 2566			พ.ศ. 2566			พ.ศ. 2566			
					ต.ค.	พ.ย.	ธ.ค.	ม.ค.	ก.พ.	มี.ค.	เม.ย.	พ.ค.	มิ.ย.	ก.ค.	ส.ค.	ก.ย.	
1	งานสำรวจ เจาะและพัฒนาบ่อน้ำบาดาล	57,063,600	36	แห่ง	19,021,200	19,021,200	19,021,200	-	-	-	-	-	-	-	-	-	57,063,600
2	งานก่อสร้างระบบกระจายน้ำเพื่อการเกษตร	415,735,200	36	แห่ง	62,360,280	-	-	353,374,920	-	-	-	-	-	-	-	-	415,735,200
3	งานบริหารและอำนวยการโครงการ	3,524,400	36	แห่ง	293,700	293,700	293,700	293,700	293,700	293,700	293,700	293,700	293,700	293,700	293,700	293,700	3,524,400
	รวม	476,323,200	36	แห่ง	([illegible])												476,323,200

หมายเหตุ :
1. ค่าใช้จ่ายกิจกรรมลำดับที่ 1 และ 3 สามารถถัวจ่ายกันได้
2. ค่าใช้จ่ายในกิจกรรมเจาะบ่อน้ำบาดาล สามารถถัวจ่ายกันได้ รายละเอียดประกอบด้วยค่าเบี้ยเลี้ยง ที่พัก ค่าจ้างแรงงาน ค่าน้ำมันเชื้อเพลิงและหล่อลื่น [illegible] และค่าซ่อมบำรุงรักษายานพาหนะและเครื่องจักร รวมถึงค่าจัดซื้อวัสดุและอุปกรณ์ ค่าสำรวจธรณีฟิสิกส์ ค่าตรวจสอบชั้นน้ำบาดาลด้วยวิธีหยั่งธรณีหลุมเจาะ / ค่าทดสอบปริมาณน้ำแบบปกติ 10 ชม./ค่าแบ่งปันฯ [illegible]
3. ค่าบริหารจัดการโครงการ ให้เบิกจ่ายเป็นค่าจัดทำรายงาน ค่าจัดทำเอกสารเผยแพร่ ค่าจัดประชุม สัมมนา อบรม ถ่ายทอดความรู้ ค่าติดตามและประเมินผลการปฏิบัติงาน ค่าตอบแทนคณะกรรมการ ค่าจ้างเหมาบุคคลดำเนินงาน ค่าอาหารทำการนอกเวลา ค่าวัสดุสำนักงาน รวมถึงค่าตอบแทน [illegible]

ผู้จัดทำโครงการ ....
(นายวีรวัฒน์ ยิ้มแย้ม)
วิศวกรชำนาญการพิเศษ

ผู้รับผิดชอบโครงการ ....
(นายสุรัตน์ บัวพันธ์)
ผู้อำนวยการสำนักพัฒนาน้ำบาดาล

ด่วนที่สุด

บันทึกข้อความ

ส่วนราชการ กรมทรัพยากรน้ำบาดาล สำนักพัฒนาน้ำบาดาล โทร. ๐ ๒๖๖๖ ๗๓๖๐ โทรสาร ๐ ๒๖๖๖ ๗๗๘๐

ที่ ๐๕/ ๓๗๔๓ **วันที่** ๒๗ กันยายน ๒๕๖๕

เรื่อง ขออนุมัติแผนการปฏิบัติงาน และแผนการใช้จ่ายงบประมาณ โครงการพัฒนาน้ำบาดาลเพื่อการเกษตรแปลงใหญ่ พื้นที่ ๕๐๐ ไร่ จำนวน ๓๖ แห่ง ประจำปีงบประมาณ พ.ศ. ๒๕๖๖

เรียน ผู้อำนวยการสำนักบริหารกลาง
ผู้อำนวยการสำนักพัฒนาน้ำบาดาล
ผู้อำนวยการกองแผนงาน
ผู้อำนวยการกองวิเคราะห์น้ำบาดาล
ผู้อำนวยการสำนักทรัพยากรน้ำบาดาลเขต ๑ ลำปาง
ผู้อำนวยการสำนักทรัพยากรน้ำบาดาลเขต ๒ สุพรรณบุรี
ผู้อำนวยการสำนักทรัพยากรน้ำบาดาลเขต ๓ สระบุรี
ผู้อำนวยการสำนักทรัพยากรน้ำบาดาลเขต ๔ ขอนแก่น
ผู้อำนวยการสำนักทรัพยากรน้ำบาดาลเขต ๕ นครราชสีมา
ผู้อำนวยการสำนักทรัพยากรน้ำบาดาลเขต ๗ กำแพงเพชร
ผู้อำนวยการสำนักทรัพยากรน้ำบาดาลเขต ๘ ราชบุรี
ผู้อำนวยการสำนักทรัพยากรน้ำบาดาลเขต ๙ ระยอง
ผู้อำนวยการสำนักทรัพยากรน้ำบาดาลเขต ๑๐ อุดรธานี
ผู้อำนวยการสำนักทรัพยากรน้ำบาดาลเขต ๑๑ อุบลราชธานี
ผู้อำนวยการสำนักทรัพยากรน้ำบาดาลเขต ๑๒ สงขลา

ตามที่กรมทรัพยากรน้ำบาดาล ได้พิจารณาอนุมัติแผนการปฏิบัติงาน และแผนการใช้จ่ายงบประมาณ โครงการพัฒนาน้ำบาดาลเพื่อการเกษตรแปลงใหญ่ พื้นที่ ๕๐๐ ไร่ จำนวน ๓๖ แห่ง ประจำปีงบประมาณ พ.ศ. ๒๕๖๖ นั้น

กรมทรัพยากรน้ำบาดาล จึงขอส่งสำเนาหนังสือกองแผนงาน ด่วนที่สุด ที่ ๐๒/ ๑๔๓๐ ลงวันที่ ๒๗ กันยายน ๒๕๖๕ มาเพื่อทราบและพิจารณาดำเนินการในส่วนที่เกี่ยวข้องต่อไป ทั้งนี้ ขอให้หน่วยงานดำเนินการโดยปฏิบัติตามกฎหมาย ระเบียบ ข้อบังคับ มติคณะรัฐมนตรี หนังสือเวียนที่เกี่ยวข้อง ตลอดจนมาตรฐานของทางราชการให้ถูกต้องครบถ้วนในทุกขั้นตอน

จึงเรียนมาเพื่อพิจารณาดำเนินการ

(นายสุรินทร์ วรกิจธำรง)
รองอธิบดีกรมทรัพยากรน้ำบาดาล
รักษาราชการแทนอธิบดีกรมทรัพยากรน้ำบาดาล

หน้าห้อง รอง อทบ. (สุวินทร์) เลขที่ 4635 วันที่ 27 ก.ย. 2565 เวลา 17.81 น.
หน้าห้อง รอง อทบ. (ยงยุทธ) เลขที่ 452 วันที่ 27 ก.ย. 2565 เวลา 1852 น.
กรมทรัพยากรน้ำบาดาล เลขที่รับ 22676 วันที่ 27 ก.ย. 2565 เวลา 15.38

ด่วนที่สุด

บันทึกข้อความ

ส่วนราชการ กองแผนงาน ฝ่ายแผนงานและงบประมาณ โทร. ๐ ๒๖๖๖ ๗๐๗๓ โทรสาร ๐ ๒๖๖๖ ๗๐๘๕

ที่ ๐๒/๑๘๗๐ **วันที่** ๒๗ กันยายน ๒๕๖๕

เรื่อง ขออนุมัติแผนการปฏิบัติงาน และแผนการใช้จ่ายงบประมาณ โครงการพัฒนาน้ำบาดาลเพื่อการเกษตรแปลงใหญ่ พื้นที่ ๕๐๐ ไร่ จำนวน ๓๖ แห่ง ประจำปีงบประมาณ พ.ศ. ๒๕๖๖

สำนักพัฒนาน้ำบาดาล เลขที่รับ 9426 วันที่ 27/9/65 เวลา 17.42
ห้องเลขานุการกรมทรัพยากรน้ำบาดาล เลขรับ 3252 วันที่ 27 ก.ย. 2565 เวลา 17.30

เรียน อธิบดีกรมทรัพยากรน้ำบาดาล

<u>เรื่องเดิม</u>

ตามหนังสือสำนักพัฒนาน้ำบาดาล ด่วนที่สุด ที่ ๐๕/ ๓๓๗๖ ลงวันที่ ๒๖ กันยายน ๒๕๖๕ เรื่อง ขออนุมัติแผนการปฏิบัติงาน และแผนการใช้จ่ายงบประมาณ โครงการพัฒนาน้ำบาดาลเพื่อการเกษตรแปลงใหญ่ พื้นที่ ๕๐๐ ไร่ จำนวน ๓๖ แห่ง ประจำปีงบประมาณ พ.ศ. ๒๕๖๖ วงเงินงบประมาณ ๔๗๖,๓๒๓,๒๐๐ บาท (สี่ร้อยเจ็ดสิบหกล้านสามแสนสองหมื่นสามพันสองร้อยบาทถ้วน) นั้น

<u>ข้อพิจารณา</u>

กองแผนงาน พิจารณาแล้ว ขอเรียนว่า สำนักพัฒนาน้ำบาดาลในฐานะหน่วยงานรับผิดชอบโครงการได้ดำเนินการจัดทำรายละเอียดประกอบการเสนอขออนุมัติแผนการปฏิบัติงาน และแผนการใช้จ่ายงบประมาณ แผนงานบูรณาการบริหารจัดการทรัพยากรน้ำ งบลงทุน โครงการพัฒนาน้ำบาดาลเพื่อการเกษตรแปลงใหญ่ พื้นที่ ๕๐๐ ไร่ ประจำปีงบประมาณ พ.ศ. ๒๕๖๖ เป้าหมายการดำเนินงาน จำนวน ๓๖ แห่ง วงเงินงบประมาณ ๔๗๖,๓๒๓,๒๐๐ บาท (สี่ร้อยเจ็ดสิบหกล้านสามแสนสองหมื่นสามพันสองร้อยบาทถ้วน) เป็นไปตามกรอบและวงเงินงบประมาณตามพระราชบัญญัติงบประมาณรายจ่ายประจำปี พ.ศ. ๒๕๖๖ ซึ่งได้ประกาศในราชกิจจานุเบกษา เมื่อวันที่ ๑๙ กันยายน พ.ศ. ๒๕๖๕ โดยจะมีผลบังคับใช้ตั้งแต่วันที่ ๑ ตุลาคม พ.ศ. ๒๕๖๕ เป็นต้นไป

<u>ข้อเสนอเพื่อโปรดพิจารณา</u>

เพื่อให้การดำเนินโครงการพัฒนาน้ำบาดาลเพื่อการเกษตรแปลงใหญ่ พื้นที่ ๕๐๐ ไร่ จำนวน ๓๖ แห่ง วงเงินงบประมาณ ๔๗๖,๓๒๓,๒๐๐ บาท (สี่ร้อยเจ็ดสิบหกล้านสามแสนสองหมื่นสามพันสองร้อยบาทถ้วน) ประจำปีงบประมาณ พ.ศ. ๒๕๖๖ เป็นไปอย่างมีประสิทธิภาพ และบรรลุตามวัตถุประสงค์และเป้าหมายของโครงการ จึงเห็นควรพิจารณาอนุมัติแผนการปฏิบัติงาน และแผนการใช้จ่ายงบประมาณ และลงนามในหนังสือแจ้งหน่วยงาน เพื่อพิจารณาดำเนินการในส่วนที่เกี่ยวข้อง ตามที่สำนักพัฒนาน้ำบาดาลเสนอต่อไป

/จึงเรียนมา...

จึงเรียนมาเพื่อโปรดพิจารณา หากเห็นชอบขอได้โปรด

๑. อนุมัติแผนการปฏิบัติงาน และแผนการใช้จ่ายงบประมาณ โครงการพัฒนาน้ำบาดาลเพื่อการเกษตรแปลงใหญ่ พื้นที่ ๕๐๐ ไร่ ประจำปีงบประมาณ พ.ศ. ๒๕๖๖ เป้าหมายการดำเนินงาน จำนวน ๓๖ แห่ง รายการค่าใช้จ่ายในการพัฒนาน้ำบาดาลเพื่อการเกษตรแปลงใหญ่ พื้นที่ ๕๐๐ ไร่ วงเงินงบประมาณ ๔๗๖,๓๒๓,๒๐๐ บาท (สี่ร้อยเจ็ดสิบหกล้านสามแสนสองหมื่นสามพันสองร้อยบาทถ้วน) งบลงทุน ภายใต้แผนงานบูรณาการบริหารจัดการทรัพยากรน้ำ รายละเอียดตามเอกสารที่แนบมาพร้อมนี้

๒. ลงนามในหนังสือแจ้งหน่วยงาน เพื่อพิจารณาดำเนินการในส่วนที่เกี่ยวข้องต่อไป

(นางสาวดวงมณี จั่นเพิ่ม)
ผู้อำนวยการกองแผนงาน

- อนุมัติ ①
- ลงนามแล้ว

27 กพ 65

(นายสุรินทร์ วรกิจธำรง)
รองอธิบดีกรมทรัพยากรน้ำบาดาล
รักษาราชการแทนอธิบดีกรมทรัพยากรน้ำบาดาล

เรียน อทบ
- เพื่อโปรดพิจารณา

(นายยงยุทธ นาควิโรจน์)
รองอธิบดีกรมทรัพยากรน้ำบาดาล

27 ก.ย. 2565

ฝ่ายแผนงานและงบประมาณ
เลขที่รับ 1388
วันที่ 2.6 ก.ย. 2565
เวลา 17.37

กองแผนงาน
เลขที่รับ 3348
วันที่ 2.6 ก.ย. 2565
เวลา 14.58

ด่วนที่สุด **บันทึกข้อความ**

ส่วนราชการ สำนักพัฒนาน้ำบาดาล กลุ่มวิศวกรรมน้ำบาดาล โทร. ๐ ๒๖๖๖ ๗๓๖๐ โทรสาร ๐ ๒๖๖๖ ๗๓๘๐

ที่ ๐๕/ ๓๓๒๒ **วันที่** ๒๖ กันยายน ๒๕๖๕

เรื่อง ขออนุมัติแผนการปฏิบัติงาน และแผนการใช้จ่ายงบประมาณ โครงการพัฒนาน้ำบาดาลเพื่อการเกษตรแปลงใหญ่ พื้นที่ ๕๐๐ ไร่ จำนวน ๓๖ แห่ง ประจำปีงบประมาณ พ.ศ. ๒๕๖๖

เรียน อธิบดีกรมทรัพยากรน้ำบาดาล ผ่านผู้อำนวยการกองแผนงาน

เรื่องเดิม

๑. หนังสือกรมทรัพยากรน้ำบาดาล ด่วนที่สุดที่ ๐๒/๓๔๕๔ ลงวันที่ ๕ กันยายน ๒๕๖๕ แจ้งส่งสำเนาหนังสือกองแผนงาน ด่วนที่สุด ที่ ๐๒/๑๖๕๙ ลงวันที่ ๕ กันยายน ๒๕๖๕ เรื่อง การบริหารงบประมาณรายจ่ายประจำปีงบประมาณ พ.ศ. ๒๕๖๖ กรมทรัพยากรน้ำบาดาลผ่านการพิจารณาร่างพระราชบัญญัติงบประมาณรายจ่ายประจำปีงบประมาณ พ.ศ. ๒๕๖๖ วาระที่ ๒ – ๓ สภาผู้แทนราษฎร และวุฒิสภา โดยให้หน่วยงานที่ได้รับการจัดสรรงบประมาณตามร่างพระราชบัญญัติงบประมาณรายจ่ายประจำปีงบประมาณ พ.ศ. ๒๕๖๖ ดำเนินการปรับปรุงรายละเอียดแผนงาน/โครงการ งบประมาณ ที่ได้รับตามกรอบวงเงิน เสนออธิบดีกรมทรัพยากรน้ำบาดาลพิจารณาอนุมัติแผนปฏิบัติงานและแผนการใช้จ่ายงบประมาณ ประจำปีงบประมาณ พ.ศ. ๒๕๖๖ หลังจากพระราชบัญญัติงบประมาณรายจ่ายประจำปีงบประมาณ พ.ศ. ๒๕๖๖ ได้ประกาศในราชกิจจานุเบกษาแล้ว

๒. หนังสือกรมทรัพยากรน้ำบาดาล ด่วนที่สุด ที่ ๐๒/๓๗๑๓ ลงวันที่ ๒๑ กันยายน ๒๕๖๕ แจ้งส่งสำเนาหนังสือกองแผนงาน ด่วนที่สุด ที่ ๐๒/๑๗๔๙ ลงวันที่ ๒๐ กันยายน ๒๕๖๕ เรื่อง ขอส่งพระราชบัญญัติงบประมาณรายจ่ายประจำปีงบประมาณ พ.ศ. ๒๕๖๖ เพื่อทราบพระราชบัญญัติงบประมาณรายจ่ายประจำปีงบประมาณ พ.ศ. ๒๕๖๖ ซึ่งได้ประกาศในราชกิจจานุเบกษา เมื่อวันที่ ๑๙ กันยายน ๒๕๖๕ โดยจะมีผลบังคับใช้ตั้งแต่ วันที่ ๑ ตุลาคม พ.ศ. ๒๕๖๕ เป็นต้นไป

ข้อเท็จจริง

สำนักพัฒนาน้ำบาดาล ขอเรียนดังนี้

๑. ดำเนินการจัดทำแผนการปฏิบัติงาน และแผนการใช้จ่ายงบประมาณ โครงการพัฒนาน้ำบาดาลเพื่อการเกษตรแปลงใหญ่ พื้นที่ ๕๐๐ ไร่ ประจำปีงบประมาณ พ.ศ. ๒๕๖๖ งบลงทุน รายการค่าใช้จ่ายในการพัฒนาน้ำบาดาลเพื่อการเกษตรแปลงใหญ่ พื้นที่ ๕๐๐ ไร่ จำนวน ๓๖ แห่ง วงเงินงบประมาณ ๔๗๖,๓๒๓,๒๐๐ บาท (สี่ร้อยเจ็ดสิบหกล้านสามแสนสองหมื่นสามพันสองร้อยบาทถ้วน) เรียบร้อยแล้ว โดยมีรายละเอียดดังนี้

๑.๑ แผนงานโครงการ (หลักการและเหตุผล)/อัตราราคางานต่อหน่วย/กรอบพื้นที่ดำเนินการโครงการ/กรอบแผนงานโครงการ (เอกสารแนบ ๑)

๑.๒ แผนการปฏิบัติงาน (เอกสารแนบ ๒)

๑.๓ แผนการใช้จ่ายงบประมาณ (เอกสารแนบ ๓)

๒. เพื่อให้กรมทรัพยากรน้ำบาดาล สามารถปฏิบัติงานและเบิกจ่ายงบประมาณรายจ่ายประจำปีงบประมาณ พ.ศ. ๒๕๖๖ ได้อย่างมีประสิทธิภาพ จึงเห็นควรพิจารณาอนุมัติแผนการปฏิบัติงาน และแผนการใช้จ่ายงบประมาณ โครงการพัฒนาน้ำบาดาลเพื่อการเกษตรแปลงใหญ่ พื้นที่ ๕๐๐ ไร่ จำนวน ๓๖ แห่ง ประจำปีงบประมาณ พ.ศ. ๒๕๖๖ วงเงินงบประมาณ ๔๗๖,๓๒๓,๒๐๐ บาท (สี่ร้อยเจ็ดสิบหกล้านสามแสนสองหมื่นสามพันสองร้อยบาทถ้วน) (รายละเอียดตามเอกสารแนบ ๑ - ๓)

/ทั้งนี้...

ทั้งนี้ ได้ดำเนินการบันทึกรายละเอียดแผนงาน/โครงการ ในระบบสารสนเทศเพื่อการบริหารจัดการแผนงานและติดตามโครงการ (Smart Planning) เรียบร้อยแล้ว

<u>ข้อพิจารณา</u>

จึงเรียนมาเพื่อโปรดพิจารณา หากเห็นชอบขอได้โปรด

๑. อนุมัติแผนการปฏิบัติงาน และแผนการใช้จ่ายงบประมาณ โครงการพัฒนาน้ำบาดาลเพื่อการเกษตรแปลงใหญ่ พื้นที่ ๕๐๐ ไร่ จำนวน ๓๖ แห่ง ประจำปีงบประมาณ พ.ศ. ๒๕๖๖ งบลงทุน รายการค่าใช้จ่ายในการพัฒนาน้ำบาดาลเพื่อการเกษตรแปลงใหญ่ พื้นที่ ๕๐๐ ไร่ ภายใต้แผนงานบูรณาการบริหารจัดการทรัพยากรน้ำ ภายในวงเงินงบประมาณ ๔๗๖,๓๒๓,๒๐๐ บาท (สี่ร้อยเจ็ดสิบหกล้านสามแสนสองหมื่นสามพันสองร้อยบาทถ้วน)

๒. ลงนามในหนังสือแจ้งหน่วยงานเพื่อทราบ และพิจารณาดำเนินการในส่วนที่เกี่ยวข้องต่อไป

(นายสุรัตน์ บัวพันธ์)
ผู้อำนวยการสำนักพัฒนาน้ำบาดาล

โครงการพัฒนาน้ำบาดาล
เพื่อส่งเสริมการเกษตรแปลงใหญ่
พื้นที่ 300 ไร่
ประจำปีงบประมาณ พ.ศ. 2566

โครงการพัฒนาน้ำบาดาลเพื่อการเกษตรแปลงใหญ่ พื้นที่ ๓๐๐ ไร่ ประจำปีงบประมาณ พ.ศ. ๒๕๖๖

๑. ผลผลิต/โครงการ	โครงการพัฒนาน้ำบาดาลเพื่อการเกษตรแปลงใหญ่ พื้นที่ ๓๐๐ ไร่ จำนวน ๑๖ แห่ง
หน่วยงานรับผิดชอบ	กรมทรัพยากรน้ำบาดาล (สำนักพัฒนาน้ำบาดาล)
ผู้รับผิดชอบ	อธิบดีกรมทรัพยากรน้ำบาดาล
โทร./โทรสาร	๐ ๒๖๖๖ ๗๓๖๕/๐ ๒๖๖๖ ๗๓๘๐

๒. หลักการและเหตุผลความจำเป็น

ประเทศไทยมีพื้นที่เกษตรกรรม ๑๔๙.๒๕ ล้านไร่ เป็นพื้นที่นอกเขตชลประทานประมาณ ๑๑๖.๔๘๖ ล้านไร่ ที่ต้องอาศัยน้ำฝนเป็นหลัก ความอุดมสมบูรณ์ของผลผลิตทางการเกษตรจะขึ้นอยู่กับปริมาณน้ำฝนในแต่ละปี อีกทั้งการเปลี่ยนแปลงทางสภาวะภูมิอากาศโลก ทำให้เกิดสภาวะฝนทิ้งช่วง มีผลกระทบรวมถึงพื้นที่เกษตรกรรมในเขตชลประทานที่ปริมาณน้ำในอ่างเก็บน้ำและเขื่อน มีปริมาณน้ำน้อยไม่เพียงพอต่อการประกอบอาชีพการเกษตร มีผลกระทบต่อผลผลิตการเกษตรทำให้เกษตรกรมีรายได้ไม่แน่นอน เกิดภาวะหนี้สินและความเสี่ยงต่อการลงทุน ไม่มีความมั่นคงในอาชีพเกษตรกรรม ในขณะเดียวกันจากสภาวะเศรษฐกิจโลกเกิดความไม่แน่นอนทำให้มีแรงงานจากภาคอุตสาหกรรม หรือภาคการท่องเที่ยว และอื่นๆ ส่วนหนึ่งอพยพคืนถิ่นฐานเพื่อประกอบอาชีพการเกษตร ดังนั้น น้ำ คือปัจจัยหลักในการสร้างความมั่นคงของแหล่งน้ำภาคการผลิตด้านการเกษตร เพื่อรองรับสภาวการณ์ดังกล่าว และเพิ่มประสิทธิภาพการกักเก็บน้ำไว้ใช้ในฤดูแล้ง ซึ่งจะช่วยลดผลกระทบที่จะเกิดขึ้นกับเกษตรกรในพื้นที่เสี่ยงภัยแล้ง น้ำบาดาลเป็นแหล่งน้ำที่มีความสำคัญและมีปริมาณกักเก็บจำนวนมาก ที่สามารถพัฒนาเพื่อนำมาใช้ประโยชน์และมีคุณภาพน้ำที่ดีสามารถนำมาใช้ได้ทุกฤดูกาลทั้งปี

กรมทรัพยากรน้ำบาดาล จึงได้จัดทำ "โครงการพัฒนาน้ำบาดาลเพื่อการเกษตรแปลงใหญ่ พื้นที่ ๓๐๐ ไร่" ขึ้น โดยมีวัตถุประสงค์หลักเพื่อเพิ่มศักยภาพการผลิตภาคเกษตรกรรม และสร้างแนวทางที่จะช่วยให้เกษตรกรไทยแก้ปัญหาความยากจน ลดปัญหาด้านสังคม การย้ายกลับภูมิลำเนา และส่งเสริมอาชีพเกษตรกรรมให้มีความมั่นคงและคุณภาพชีวิตที่ดีขึ้น เพิ่มขีดความสามารถในการแข่งขันทั้งในระดับนานาชาติ และเพิ่มประสิทธิภาพการกักเก็บน้ำไว้ใช้ในฤดูแล้ง ซึ่งจะช่วยลดผลกระทบที่จะเกิดขึ้นกับเกษตรกรในพื้นที่เสี่ยงภัยแล้ง รวมถึงการแก้ไขปัญหาโดยมุ่งพื้นที่เป้าหมายเกษตรชุมชนนอกเขตชลประทานและพื้นที่หาน้ำยาก เพื่อจะช่วยเหลือประชาชนได้ครอบคลุมมากที่สุด โดยมีพื้นที่เป้าหมาย จำนวน ๑๖ แห่ง รวม ๑๕ จังหวัด คิดเป็นผู้ได้รับประโยชน์ไม่น้อยกว่า ๑๖๐ ครัวเรือน ปริมาณน้ำที่สามารถนำมาใช้ประโยชน์ได้ ๑.๕๕๕๒ ล้านลูกบาศก์เมตรต่อปี และพื้นที่ได้รับประโยชน์ไม่น้อยกว่า ๔,๘๐๐ ไร่

๓. วัตถุประสงค์โครงการ

๓.๑ เพื่อพัฒนาแหล่งน้ำบาดาลเพื่อการเกษตรในลักษณะของการบูรณาการแหล่งน้ำบาดาลร่วมกับน้ำผิวดิน ในพื้นที่ขาดแคลนน้ำ จำนวน ๑๖ แห่ง

๓.๒ เพื่อก่อสร้างระบบกระจายน้ำบาดาลเพื่อการเกษตรแปลงใหญ่ เพื่อสนับสนุนกลุ่มเกษตรกรให้มีการใช้น้ำบาดาลให้เป็นไปอย่างประหยัดและมีประสิทธิภาพ

๓.๓ เพื่อส่งมอบการบริหารจัดการบ่อน้ำบาดาล ระบบกระจายน้ำบาดาลเพื่อการเกษตร ให้แก่องค์กรปกครองส่วนท้องถิ่นบริหารจัดการน้ำบาดาลร่วมกับกลุ่มเกษตรกรอย่างมีประสิทธิภาพ

กรมทรัพยากรน้ำบาดาล

๔. ความเชื่อมโยงยุทธศาสตร์ชาติ/แผนพัฒนาเศรษฐกิจและสังคมแห่งชาติ

๔.๑ แผนปฏิรูปประเทศ : ด้านทรัพยากรธรรมชาติและสิ่งแวดล้อม ประเด็นที่ ๒ ทรัพยากรน้ำ

๔.๒ ยุทธศาสตร์ชาติ ๒๐ ปี : ยุทธศาสตร์ที่ ๕ การสร้างการเติบโตบนคุณภาพชีวิตที่เป็นมิตรต่อสิ่งแวดล้อม ประเด็นยุทธศาสตร์ที่ ๕ พัฒนาความมั่งคงทางด้านน้ำ พลังงานและเกษตรที่เป็นมิตรต่อสิ่งแวดล้อม แผนย่อยการพัฒนาการจัดการน้ำเชิงลุ่มน้ำทั้งระบบเพื่อเพิ่มความมั่งคงด้านน้ำของประเทศ

๔.๓ แผนพัฒนาเศรษฐกิจและสังคมแห่งชาติ ฉบับที่ ๑๒ : ยุทธศาสตร์ที่ ๔ การเติบโตที่เป็นมิตรต่อสิ่งแวดล้อมเพื่อการพัฒนาอย่างยั่งยืน เป้าหมายที่ ๒ สร้างความมั่นคง ด้านน้ำ และบริหารจัดการทรัพยากรน้ำทั้งน้ำผิวดินและน้ำใต้ดินให้มีประสิทธิภาพ

๔.๔ ความสอดคล้องกับแผนแม่บทการบริหารจัดการทรัพยากรน้ำ ๒๐ ปี (พ.ศ. ๒๕๖๑ – ๒๕๘๐) : แผนแม่บทด้านที่ ๒ ความมั่นคงของน้ำภาคการผลิต กลยุทธ์/แผนงานที่ ๓.๔ พัฒนาน้ำบาดาลเพื่อการเกษตร การจัดหาน้ำในพื้นที่เกษตรน้ำฝน เพื่อขยายโอกาสจากศักยภาพโครงการขนาดเล็กและลดความเสี่ยง ในพื้นที่ไม่มีศักยภาพ โดยการอนุรักษ์ฟื้นฟู พัฒนาแหล่งน้ำและระบบกระจายน้ำ การจัดระบบ การพัฒนาแหล่งน้ำเพื่อการอนุรักษ์ดินและน้ำ สระน้ำในไร่ และพัฒนาบ่อน้ำบาดาลเพื่อการเกษตร

๔.๕ ความสอดคล้องกับยุทธศาสตร์กระทรวงทรัพยากรธรรมชาติและสิ่งแวดล้อม : ยุทธศาสตร์ที่ ๒ พัฒนาแหล่งน้ำให้ได้คุณภาพมาตรฐาน

๔.๖ แผนปฏิบัติราชการของกรมทรัพยากรน้ำบาดาล ระยะ ๕ ปี พ.ศ. ๒๕๖๖ - ๒๕๗๐ : ยุทธศาสตร์ที่ ๔ ส่งเสริมการใช้เทคโนโลยีและนวัตกรรมในการวิจัย และพัฒนาที่เกี่ยวข้องกับทรัพยากรน้ำบาดาล เป้าประสงค์ ๑ ประชาชนได้รับการบริการ และใช้ประโยชน์จากการบริหารจัดการทรัพยากรน้ำบาดาลได้อย่างเหมาะสมและทันต่อสถานการณ์

๕. เป้าหมายโครงการ

พื้นที่เกษตรกรรมที่มีศักยภาพน้ำบาดาล ประมาณ ๑๐ ลูกบาศก์เมตรต่อชั่วโมงต่อบ่อ เป็นพื้นที่เป้าหมายในการพัฒนาแหล่งน้ำบาดาลเพื่อการเกษตร ตามพื้นที่เป้าหมายเกษตรชุมชนนอกเขตชลประทานหรือพื้นที่หาน้ำยาก ภายใต้รูปแบบที่มีความเหมาะสมต่อสภาพปัญหาและพื้นที่ดำเนินโครงการ จำนวน ๑๖ แห่ง พื้นที่ได้รับประโยชน์ ๔,๘๐๐ ไร่ จำนวนครัวเรือนได้รับประโยชน์ ๑๖๐ ครัวเรือน ปริมาณน้ำต้นทุน ๑.๕๕๕๒ ล้านลูกบาศก์เมตรต่อปี

๖. กิจกรรม/วิธีดำเนินการ

กรมทรัพยากรน้ำบาดาลจะดำเนินงานสำรวจและพัฒนาน้ำบาดาลเพื่อการเกษตร โดยมีขั้นตอนการดำเนินงาน ดังนี้

๖.๑ สำรวจคัดเลือกพื้นที่ที่มีศักยภาพเหมาะสม

๖.๑.๑ รวบรวมและวิเคราะห์ข้อมูลปฐมภูมิและทุติยภูมิที่เกี่ยวข้อง และทบทวนข้อมูลเบื้องต้นด้านสภาพธรณีวิทยา อุทกธรณีวิทยา ศักยภาพน้ำบาดาลทั้งในด้านปริมาณและคุณภาพน้ำบาดาล เป็นต้น เพื่อวิเคราะห์พื้นที่น้ำบาดาลที่มีศักยภาพในการพัฒนาโครงการ

๖.๑.๒ สำรวจข้อมูลภาคสนามเพิ่มเติม ประกอบด้วย ข้อมูลทางด้านธรณีวิทยา ธรณีวิทยาสัณฐาน อุทกธรณีวิทยาและข้อมูลบ่อน้ำบาดาล พร้อมทั้งทำการตรวจวัดระดับและคุณภาพน้ำบาดาล สำรวจธรณีฟิสิกส์บนผิวดิน (Surface Geophysical Investigation) เพื่อหาขอบเขตการแผ่กระจายตัวของหน่วยหินทางอุทกธรณีวิทยา

กรมทรัพยากรน้ำบาดาล

๖.๒ การเจาะและพัฒนาบ่อ

๖.๒.๑ ดำเนินการเจาะและพัฒนาบ่อน้ำบาดาล โดยมีรูปแบบการก่อสร้างบ่อตามมาตรฐานของกรมทรัพยากรน้ำบาดาล ขนาดเส้นผ่านศูนย์กลาง ๖ นิ้ว พร้อมทั้งเก็บตัวอย่างดิน-หิน ที่ความลึกทุกๆ ๑ เมตร โดยต้องติดแผ่นป้ายแสดงหมายเลขบ่อ ความลึกเจาะ และความลึกพัฒนา ตามรูปแบบมาตรฐานของกรมทรัพยากรน้ำบาดาล

๖.๒.๒ ดำเนินการหยั่งธรณีฟิสิกส์ในหลุมเจาะ (Geophysical borehole logs or Electric logs) ของหลุมเจาะในข้อ ๖.๒.๑

๖.๒.๓ สูบทดสอบปริมาณน้ำด้วยอัตราการสูบคงที่ (Constant-rate Pumping Test) ของบ่อน้ำบาดาลในข้อ ๖.๒.๑ โดยดำเนินการสูบทดสอบปริมาณน้ำ เป็นระยะเวลาประมาณ ๑๐ ชั่วโมง หรือจนกว่าระดับน้ำจะคงที่ไม่น้อยกว่า ๔ ชั่วโมง และวัดระดับน้ำคืนตัว (Recovery Test) จนกว่าระดับน้ำจะคืนตัวถึงระดับน้ำก่อนสูบโดยดำเนินการสูบทดสอบเพื่อหาคุณสมบัติทางชลศาสตร์ของชั้นน้ำบาดาล (Hydraulic Properties of Aquifers) ได้แก่ สัมประสิทธิ์การจ่ายน้ำ (Transmissivity, T) สัมประสิทธิ์การยอมให้น้ำซึมผ่าน (Hydraulic Conductivity, K) และสัมประสิทธิ์การกักเก็บ (Storativity, S) เพื่อนำไปกำหนดขนาดเครื่องสูบน้ำบาดาล พร้อมทั้งเก็บตัวอย่างน้ำเพื่อทำการวิเคราะห์คุณภาพน้ำ

๖.๒.๔ ตรวจวิเคราะห์คุณภาพน้ำทั้งทางกายภาพและทางเคมี (Physical and chemical quality of groundwater) แบบสมบูรณ์ เพื่อนำไปวิเคราะห์ให้ทราบถึงคุณภาพน้ำบาดาลทั้งทางกายภาพและทางเคมีแบบสมบูรณ์ ทั้งนี้ การตรวจวิเคราะห์คุณภาพน้ำดังกล่าว อ้างอิงตามพระราชบัญญัติน้ำบาดาล พ.ศ. ๒๕๒๐ ยกเว้นในกรณีที่พบสารปนเปื้อนหรือค่าผิดปกติที่จะมีผลต่อชั้นน้ำบาดาลสามารถปรับเปลี่ยนจำนวนตัวอย่างและการตรวจวิเคราะห์คุณภาพน้ำบาดาลได้ตามความเหมาะสม

๖.๒.๕ การวิเคราะห์ แปลความหมายและประมวลผลข้อมูลต่างๆ ดังกล่าวข้างต้น เพื่อให้ทราบรายละเอียดเกี่ยวกับคุณลักษณะในด้านต่างๆ ของชั้นน้ำบาดาลทั้งเชิงปริมาณและคุณภาพน้ำบาดาล

๖.๓ การก่อสร้างระบบกระจายน้ำบาดาลเพื่อการเกษตรแปลงใหญ่

๖.๓.๑ ก่อสร้างระบบกระจายน้ำบาดาลเพื่อการเกษตรแปลงใหญ่ จำนวน ๑๖ แห่ง

๖.๔ ติดตามความก้าวหน้าของการดำเนินการ

๖.๔.๑ ติดตามความก้าวหน้าของการดำเนินการในแต่ละกิจกรรม ให้เป็นไปตามแผนงานที่กำหนด รวมทั้งจัดทำรายงานสรุปผลการดำเนินงานโครงการ

๗. งบประมาณ

จำนวนเงินงบประมาณต่อแห่ง ๖,๗๗๙,๒๐๐ บาท (หกล้านเจ็ดแสนเจ็ดหมื่นเก้าพันสองร้อยบาทถ้วน) จำนวน ๑๖ แห่ง รวมเป็นเงินงบประมาณทั้งสิ้น ๑๐๘,๔๖๗,๒๐๐ บาท (หนึ่งร้อยแปดล้านสี่แสนหกหมื่นเจ็ดพันสองร้อยบาทถ้วน)

๘. ระยะเวลาดำเนินงาน

๑๒ เดือน ในปีงบประมาณ พ.ศ. ๒๕๖๖ (ตั้งแต่ ตุลาคม พ.ศ. ๒๕๖๕ - กันยายน พ.ศ. ๒๕๖๖)

กรมทรัพยากรน้ำบาดาล

๙. ตัวชี้วัด

๙.๑ ผลผลิต (Outputs) เชิงปริมาณ/เชิงคุณภาพ

๙.๑.๑ จำนวนพื้นที่ที่ได้รับการพัฒนาน้ำบาดาลเพื่อการเกษตรพร้อมระบบกระจายน้ำบาดาล จำนวนรวม ๑๖ แห่ง

๙.๒ ตัวชี้วัดผลลัพธ์ (Outcomes) เชิงปริมาณ/เชิงคุณภาพ

๙.๒.๑ จำนวนครัวเรือนของเกษตรกรที่ได้รับประโยชน์ ๑๖๐ ครัวเรือน

๙.๓ ตัวชี้วัดผลสัมฤทธิ์ (Results) เชิงปริมาณ/เชิงคุณภาพ

๙.๓.๑ พื้นที่เกษตรกรรมได้รับประโยชน์เพิ่มขึ้นไม่น้อยกว่า ๔,๘๐๐ ไร่

๙.๓.๒ ปริมาณน้ำต้นทุนที่เกษตรกรสามารถนำมาใช้ประโยชน์ไม่น้อยกว่า ๑.๕๕๕๒ ล้านลูกบาศก์เมตรต่อปี

๙.๓.๓ เกษตรกรที่เข้าร่วมโครงการฯ มีน้ำบาดาลใช้เพื่อการเกษตรกรรมได้ตลอดทั้งปี

๑๐. ประโยชน์ที่คาดว่าจะได้รับ

๑๐.๑ พื้นที่ทำการเกษตรกรรมได้รับการพัฒนาแหล่งน้ำบาดาลเพื่อการเกษตร จำนวน ๑๖ แห่ง คิดเป็นพื้นที่ ๔,๘๐๐ ไร่ มีแหล่งน้ำต้นทุนสำหรับการเกษตรไม่น้อยกว่า ๑.๕๕๕๒ ล้านลูกบาศก์เมตรต่อปี

๑๐.๒ เกษตรกรไม่น้อยกว่า ๑๖๐ ครัวเรือน มีน้ำต้นทุนเพียงพอต่อการเกษตร

๑๐.๓ เกษตรกรมีส่วนร่วมในการบริหารจัดการและใช้ประโยชน์จากน้ำบาดาล ทำให้เกิดการตระหนักในคุณค่าของทรัพยากรน้ำบาดาล มีปริมาณน้ำใช้งานเพิ่มขึ้น

๑๑. ผู้รับผิดชอบโครงการ

สำนักพัฒนาน้ำบาดาล กรมทรัพยากรน้ำบาดาล กระทรวงทรัพยากรธรรมชาติและสิ่งแวดล้อม

กรมทรัพยากรน้ำบาดาล

.... ผู้เสนอโครงการ
(นายวีรวัฒน์ ยิ่งยง)
วิศวกรชำนาญการพิเศษ

.... ผู้รับผิดชอบโครงการ
(นายสุรัตน์ บัวพันธ์)
ผู้อำนวยการสำนักพัฒนาน้ำบาดาล

อัตราราคางานต่อหน่วยกรมทรัพยากรน้ำบาดาล ประจำปีงบประมาณ พ.ศ. 2566
ประมาณราคาเจาะน้ำบาดาลและก่อสร้างระบบกระจายน้ำเพื่อการเกษตร
โครงการพัฒนาน้ำบาดาลเพื่อการเกษตรแปลงใหญ่ พื้นที่ 300 ไร่ ประจำปีงบประมาณ พ.ศ. 2566
ประมาณการโดยใช้อัตราราคาน้ำมันดีเซลหมุนเร็วที่ราคา 29.00 - 29.99 บาท/ลิตร

ลำดับ	รายการ	จำนวน	ราคาต่อหน่วย (บาท)	วงเงินงบประมาณ (บาท) / แห่ง
	ขอปรับราคาเป็นเงิน			6,779,200.00
	รวมทั้งสิ้น			6,779,200.00
	งานสำรวจ เจาะและพัฒนาบ่อน้ำบาดาล			
	ปรับค่างานสำรวจ เจาะและพัฒนาบ่อน้ำบาดาลเป็น			795,100.00
	ราคาค่างานสำรวจ เจาะและพัฒนาบ่อน้ำบาดาล			795,159.00
1	งานสำรวจธรณีฟิสิกส์	30 จุด	1,710.28	51,308.40
2	งานขุดเจาะบ่อน้ำบาดาล 6 นิ้ว ท่อ PVC ชั้น 13.5 ความลึกเฉลี่ย 130 ม.	3 บ่อ	229,101.60	687,304.80
3	งานตรวจสอบชั้นน้ำบาดาลด้วยวิธีหยั่งธรณีหลุมเจาะ	3 บ่อ	4,002.85	12,008.55
4	งานทดสอบปริมาณน้ำแบบปกติ 10 ชม.	3 บ่อ	8,595.75	25,987.25
5	งานแผ่นป้ายปากบ่อน้ำบาดาล	3 บ่อ	650.00	1,950.00
6	งานสำรวจและจัดทำแผนผังภูมิประเทศ และแผนผังการเกษตร เพื่อออกแบบโครงการ	300 ไร่	52.00	15,600.00
	งานก่อสร้างถังเก็บน้ำระบบกระจายน้ำเพื่อการเกษตร			
	ปรับค่างานก่อสร้างระบบกระจายน้ำเพื่อการเกษตรเป็น			5,901,300.00
	ค่างานก่อสร้างระบบกระจายน้ำเพื่อการเกษตร			5,901,350.05
1	งานฐานรากถังเก็บน้ำชนิดรักษาแรงดัน ขนาดความจุ 120 ลบ.ม.	1 แห่ง	390,170.87	390,170.87
2	งานเดินสายไฟและเชื่อมต่อระบบไฟฟ้าพร้อมติดตั้งระบบควบคุมเครื่องสูบน้ำบาดาล	3 แห่ง	10,186.40	30,559.19
3	งานเดินท่อระบบประปาส่งน้ำจากปากบ่อน้ำบาดาลไปยังถังเก็บน้ำ	3 แห่ง	73,289.11	219,867.32
4	งานเดินท่อระบบกระจายน้ำไปยังแปลงเกษตร	1 แห่ง	720,622.94	720,622.94
5	งานป้ายโครงการ	1 แห่ง	10,542.99	10,542.99
6	งานโครงสร้างรับแผงเซลล์แสงอาทิตย์	3 ชุด	60,594.20	181,782.59
7	งานพื้นและรั้วระบบพลังงานแสงอาทิตย์	3 แห่ง	119,934.72	359,804.15
8	งานจัดหาเครื่องสูบน้ำสำหรับบ่อน้ำบาดาล	3 แห่ง	216,000.00	648,000.00
9	งานจัดหาและติดตั้งเครื่องกำเนิดกระแสไฟฟ้า ขนาด 8 กิโลวัตต์ 220 V.AC	3 ระบบ	130,000.00	390,000.00
10	งานจัดหาและติดตั้งอุปกรณ์ควบคุมไฟฟ้าสำหรับระบบสูบน้ำด้วยพลังงานแสงอาทิตย์	3 ชุด	160,000.00	480,000.00
11	ถังเก็บน้ำชนิดรักษาแรงดัน ขนาดความจุ 120 ลบ.ม.	1 แห่ง	2,470,000.00	2,470,000.00
	งานบริหารและอำนวยการโครงการ			
	ปรับค่างานบริหารและอำนวยการโครงการเป็น			82,800.00
	ค่างานบริหารและอำนวยการโครงการ			82,850.00
1	ค่าควบคุมงานและตรวจรับงาน/ค่าดำเนินการทางพัสดุ	1 แห่ง	33,600.00	33,600.00
2	อื่นๆ	1 แห่ง	49,250.00	49,250.00
	1) ค่าอบรมและถ่ายทอดความรู้	1 แห่ง	[illegible]	
	3) ประชาสัมพันธ์โครงการ	1 แห่ง	5,030.00	
	ปรับเป็นรวมค่างานโครงการทั้งสิ้น			6,779,200.00

หมายเหตุ

งานสำรวจเจาะและพัฒนาบ่อน้ำบาดาล

เป็นการคำนวณราคาตามอัตราราคางานต่อหน่วยสำนักงบประมาณ (ธ.ค. 64) ณ อัตราราคาน้ำมันดีเซล 29.00 - 29.99 บาท/ลิตร

ค่าวิเคราะห์คุณภาพน้ำบาดาลรวมอยู่ในค่าเจาะน้ำบาดาล

งานก่อสร้างระบบกระจายน้ำเพื่อการเกษตร

เป็นการคำนวณราคาตามอัตราราคางานต่อหน่วยสำนักงบประมาณ (ธ.ค. 64) ณ อัตราราคาน้ำมันดีเซล 29.00 - 29.99 บาท/ลิตร

และเป็นอัตราตามการประมาณราคาของกรมทรัพยากรน้ำบาดาล โดยใช้ตามราคากระทรวงพาณิชย์ บัญชีค่าแรงงาน/ดำเนินการ และการสืบราคา

งานบริหารและอำนวยการโครงการ

เป็นค่าใช้จ่ายตามการประมาณการของกรมทรัพยากรน้ำบาดาล ตามอัตราที่กระทรวงการคลังกำหนด

ทุกรายการสามารถถัวเฉลี่ยกันได้

โครงการพัฒนาน้ำบาดาลเพื่อการเกษตรแปลงใหญ่ พื้นที่ 300 ไร่ จำนวน 16 แห่ง

ประจำปีงบประมาณ พ.ศ. 2566

สำนักพัฒนาน้ำบาดาล กรมทรัพยากรน้ำบาดาล

หน่วยงานรับผิดชอบ	ลำดับที่	จังหวัด	จำนวน (แห่ง)
สทบ.เขต 1	1	เชียงราย	
จ.ลำปาง	2	เชียงใหม่	
	3	น่าน	
	4	พะเยา	
	5	แพร่	
	6	แม่ฮ่องสอน	
	7	ลำปาง	
	8	ลำพูน	1
	รวม		1
สทบ.เขต 2	9	กาญจนบุรี	1
จ.สุพรรณบุรี	10	ชัยนาท	1
	11	นครสวรรค์	
	12	สุพรรณบุรี	1
	13	อ่างทอง	
	14	อุทัยธานี	
	15	สิงห์บุรี	
	16	พระนครศรีอยุธยา	
	17	ปทุมธานี	
	18	นนทบุรี	
	รวม		3
สทบ.เขต 3	19	สระบุรี	
จ.สระบุรี	20	ลพบุรี	
	21	นครนายก	
	22	ปราจีนบุรี	
	23	เพชรบูรณ์	
	รวม		0
สทบ.เขต 4	24	กาฬสินธุ์	
จ.ขอนแก่น	25	ขอนแก่น	
	26	มหาสารคาม	
	27	หนองบัวลำภู	
	28	เลย	
	รวม		0
สทบ.เขต 5	29	นครราชสีมา	
จ.นครราชสีมา	30	ชัยภูมิ	
	31	สุรินทร์	
	32	บุรีรัมย์	1
	รวม		1
สทบ.เขต 6	33	นครศรีธรรมราช	
จ.ตรัง	34	สุราษฎร์ธานี	
	35	ชุมพร	
	36	พังงา	
	37	กระบี่	
	38	ระนอง	
	39	ภูเก็ต	
	40	ตรัง	
	รวม		0
สทบ.เขต 7	41	กำแพงเพชร	
จ.กำแพงเพชร	42	สุโขทัย	
	43	อุตรดิตถ์	
	44	พิษณุโลก	1
	45	พิจิตร	
	46	ตาก	1
	รวม		2
สทบ.เขต 8	47	นครปฐม	
จ.ราชบุรี	48	ประจวบคีรีขันธ์	
	49	เพชรบุรี	
	50	ราชบุรี	
	51	สมุทรสงคราม	
	52	สมุทรสาคร	
	53	สมุทรปราการ	
	รวม		0
สทบ.เขต 9	54	จันทบุรี	
จ.ระยอง	55	ฉะเชิงเทรา	1
	56	ชลบุรี	
	57	ตราด	
	58	ระยอง	
	59	สระแก้ว	
	รวม		1
สทบ.เขต 10	60	นครพนม	1
จ.อุดรธานี	61	มุกดาหาร	1
	62	สกลนคร	
	63	หนองคาย	1
	64	อุดรธานี	1
	65	บึงกาฬ	2
	รวม		6
สทบ.เขต 11	66	อุบลราชธานี	1
จ.อุบลราชธานี	67	ยโสธร	
	68	ร้อยเอ็ด	
	69	ศรีสะเกษ	
	70	อำนาจเจริญ	
	รวม		1
สทบ.เขต 12	71	นราธิวาส	
จ.สงขลา	72	ยะลา	1
	73	ปัตตานี	
	74	พัทลุง	
	75	สงขลา	
	76	สตูล	
	รวม		1
	รวมทั้งหมด		16

โครงการพัฒนาน้ำบาดาลเพื่อการเกษตรแปลงใหญ่ พื้นที่ 300 ไร่ จำนวน 16 แห่ง

ประจำปีงบประมาณ พ.ศ. 2566

สำนักพัฒนาน้ำบาดาล กรมทรัพยากรน้ำบาดาล

ลำดับ	สทบ.เขต	สถานที่	หมู่	ตำบล	อำเภอ	จังหวัด
1	1	บ้านวังดิน	4	ลี้	ลี้	ลำพูน
2	2	บ้านผาแดง	16	หนองปลิง	เลาขวัญ	กาญจนบุรี
3	2	บ้านเด่นใหญ่	1	เด่นใหญ่	หันคา	ชัยนาท
4	2	บ้านป่าผาก	2	วังยาว	ด่านช้าง	สุพรรณบุรี
5	5	บ้านผไทรินทร์	3	ผไทรินทร์	ลำปลายมาศ	บุรีรัมย์
6	7	บ้านเนินมะเกลือ	6	ท่าหมื่นราม	วังทอง	พิษณุโลก
7	7	บ้านวังโพ	1	วังจันทร์	สามเงา	ตาก
8	9	บ้านท่ากระดาน	1	ท่ากระดาน	สนามชัยเขต	ฉะเชิงเทรา
9	10	บ้านนาหมเหนือ	11	นาหม	นาหม	นครพนม
10	10	บ้านนาตะแบง	4	คำป่าหลาย	เมืองมุกดาหาร	มุกดาหาร
11	10	บ้านโคก	9	วัดหลวง	โพนพิสัย	หนองคาย
12	10	บ้านอ้อมกอ	1	อ้อมกอ	บ้านดุง	อุดรธานี
13	10	บ้านพรนิยม	9	โนนสว่าง	เมืองบึงกาฬ	บึงกาฬ
14	10	บ้านห้วยก้านเหลืองน้อย	11	ปากคาด	ปากคาด	บึงกาฬ
15	11	บ้านสวนงัว	2	หนองเมือง	ม่วงสามสิบ	อุบลราชธานี
16	12	บ้านโฉลง	1	ปุโรง	กรงปินัง	ยะลา

กรมทรัพยากรน้ำบาดาล

แผนการปฏิบัติงาน ประจำปีงบประมาณ พ.ศ. 2566

แผนงาน : บูรณาการบริหารจัดการทรัพยากรน้ำ
โครงการ : พัฒนาน้ำบาดาลเพื่อการเกษตร
ผลผลิต : โครงการพัฒนาน้ำบาดาลเพื่อการเกษตรแปลงใหญ่ พื้นที่ 300 ไร่ จำนวน 16 แห่ง ประจำปีงบประมาณ พ.ศ. 2566
กิจกรรม : พัฒนาน้ำบาดาลเพื่อส่งเสริมการเกษตรแบบแปลงใหญ่ พื้นที่ 300 ไร่
รายการ : ค่าใช้จ่ายในการพัฒนาน้ำบาดาลเพื่อการเกษตรแปลงใหญ่ พื้นที่ 300 ไร่
สำนักพัฒนาน้ำบาดาล กรมทรัพยากรน้ำบาดาล

ลำดับที่	กิจกรรม	งบประมาณ (บาท)	จำนวน	หน่วยนับ	แผนการปฏิบัติงาน ประจำปีงบประมาณ พ.ศ 2566 (ตุลาคม 2565 - กันยายน 2566)												รวมทั้งสิ้น (แห่ง)
					ไตรมาส 1			ไตรมาส 2			ไตรมาส 3			ไตรมาส 4			
					พ.ศ. 2565			พ.ศ. 2566			พ.ศ. 2566			พ.ศ. 2566			
					ต.ค.	พ.ย.	ธ.ค.	ม.ค.	ก.พ.	มี.ค.	เม.ย.	พ.ค.	มิ.ย.	ก.ค.	ส.ค.	ก.ย.	
1	งานสำรวจ เจาะและพัฒนาบ่อน้ำบาดาล	12,721,600	16	แห่ง	6	5	5										16
2	งานก่อสร้างระบบกระจายน้ำเพื่อการเกษตร	94,420,800	16	แห่ง				16									16
3	งานบริหารและอำนวยการโครงการ	1,324,800	16	แห่ง	2	2	2	2	1	1	1	1	1	1	1	1	16
รวม		108,467,200	16	แห่ง	(หนึ่งร้อยแปดล้านสี่แสนหกหมื่นเจ็ดพันสองร้อยบาทถ้วน)												

หมายเหตุ :
1. ค่าใช้จ่ายกิจกรรมลำดับที่ 1 และ 3 สามารถถัวจ่ายกันได้
2. ค่าใช้จ่ายในกิจกรรมเจาะบ่อน้ำบาดาล สามารถถัวจ่ายกันได้ รายละเอียดประกอบด้วยค่าเบี้ยเลี้ยง ที่พัก ค่าจ้างแรงงาน ค่าน้ำมันเชื้อเพลิงและหล่อลื่น โพลิเมอร์ กรวดกรุ ปูนซีเมนต์ ทรายกรอง และค่าซ่อมบำรุงรักษารถยนต์เครื่องจักร รวมถึงค่าจัดซื้อวัสดุท่อและอุปกรณ์ ค่าสำรวจธรณีฟิสิกส์ ค่าตรวจสอบชั้นน้ำบาดาลด้วยวิธีหยั่งธรณีหลุมเจาะ / ค่าทดสอบปริมาณน้ำแบบปกติ 10 ชม./ค่าแผ่นป้ายปากบ่อน้ำบาดาล
3. ค่าบริหารจัดการโครงการ ให้เบิกเป็นค่าจัดทำรายงาน ค่าจัดทำเอกสารเผยแพร่ ค่าจัดประชุม สัมมนา อบรม ถ่ายทอดความรู้ ค่าติดตามและประเมินผลการปฏิบัติงาน ค่าตอบแทนคณะกรรมการ ค่าจ้างเหมาเอกชนดำเนินงาน ค่าอาหารทำการนอกเวลา ค่าวัสดุสำนักงาน รวมถึงค่าครุภัณฑ์

ผู้จัดทำโครงการ ....
(นายวีรวัฒน์ ธิ่งยง)
วิศวกรชำนาญการพิเศษ

ผู้รับผิดชอบโครงการ ....
(นายสุรัตน์ บัวพันธ์)
ผู้อำนวยการสำนักพัฒนาน้ำบาดาล

กรมทรัพยากรน้ำบาดาล

แผนการใช้จ่ายงบประมาณ ประจำปีงบประมาณ พ.ศ. 2566

แผนงาน : บูรณาการบริหารจัดการทรัพยากรน้ำ
โครงการ : พัฒนาน้ำบาดาลเพื่อการเกษตร
งบลงทุน : โครงการพัฒนาน้ำบาดาลเพื่อการเกษตรแปลงใหญ่ พื้นที่ 300 ไร่ จำนวน 16 แห่ง ประจำปีงบประมาณ พ.ศ. 2566
กิจกรรม : พัฒนาน้ำบาดาลเพื่อส่งเสริมการเกษตรแบบแปลงใหญ่ พื้นที่ 300 ไร่
รายการ : ค่าใช้จ่ายในการพัฒนาน้ำบาดาลเพื่อการเกษตรแปลงใหญ่ พื้นที่ 300 ไร่
สำนักพัฒนาน้ำบาดาล กรมทรัพยากรน้ำบาดาล

งบบุคลากร	-	บาท
งบดำเนินงาน	-	บาท
งบรายจ่ายอื่น	-	บาท
งบลงทุน	108,467,200	บาท
รวม	108,467,200	บาท

หน่วย : บาท

ลำดับที่	กิจกรรม	งบประมาณ (บาท)	จำนวน	หน่วยนับ	แผนการใช้จ่ายงบประมาณ ประจำปีงบประมาณ พ.ศ 2566 (ตุลาคม 2565 - กันยายน 2566)												รวมทั้งสิ้น (แห่ง)
					ไตรมาส 1			ไตรมาส 2			ไตรมาส 3			ไตรมาส 4			
					พ.ศ. 2565			พ.ศ. 2566			พ.ศ. 2566			พ.ศ. 2566			
					ต.ค.	พ.ย.	ธ.ค.	ม.ค.	ก.พ.	มี.ค.	เม.ย.	พ.ค.	มิ.ย.	ก.ค.	ส.ค.	ก.ย.	
1	งานสำรวจ เจาะและพัฒนาบ่อน้ำบาดาล	12,721,600	16	แห่ง	4,770,600	3,975,500	3,975,500	-	-	-	-	-	-	-	-	-	12,721,600
2	งานก่อสร้างระบบกระจายน้ำเพื่อการเกษตร	94,420,800	16	แห่ง	14,163,120	-	-	80,257,680	-	-	-	-	-	-	-	-	94,420,800
3	งานบริหารและอำนวยการโครงการ	1,324,800	16	แห่ง	165,600	165,600	165,600	165,600	82,800	82,800	82,800	82,800	82,800	82,800	82,800	82,800	1,324,800
	รวม	108,467,200	16	แห่ง	(หนึ่งร้อยแปดล้านสี่แสนหกหมื่นเจ็ดพันสองร้อยบาทถ้วน)												108,467,200

หมายเหตุ :
1. ค่าใช้จ่ายกิจกรรมลำดับที่ 1 และ 3 สามารถถัวจ่ายกันได้
2. ค่าใช้จ่ายในกิจกรรมเจาะบ่อน้ำบาดาล สามารถถัวจ่ายกันได้ รวมถึงเบิกจ่ายเป็นค่าเบี้ยเลี้ยง ที่พัก ค่าจ้างแรงงาน ค่าน้ำมันเชื้อเพลิงและหล่อลื่น โคลนผง กรวดคัด ปูนซีเมนต์ หัวเจาะ และค่าซ่อมบำรุงรักษาเครื่องจักร รวมถึงค่าวัสดุอุปกรณ์ ค่าสำรวจธรณีฟิสิกส์ ค่าตรวจสอบชั้นน้ำบาดาลด้วยวิธีหยั่งธรณีหลุมเจาะ / ค่าทดสอบปริมาณน้ำแบบปกติ 10 ชม./ค่าแผ่นป้ายหน้าบ่อน้ำบาดาล
3. ค่าบริหารจัดการโครงการ ให้เบิกเป็นค่าจัดทำรายงาน ค่าจัดทำเอกสารเผยแพร่ ค่าจัดประชุม สัมมนา อบรม ถ่ายทอดความรู้ ค่าติดตามและประเมินผลการปฏิบัติงาน ค่าตอบแทนคณะกรรมการ ค่าจ้างเหมาบริการ ค่าอาหารทำการนอกเวลา ค่าวัสดุสำนักงาน รวมถึงค่าคอมพิวเตอร์

ผู้จัดทำโครงการ ....
(นายวีรวัฒน์ ...)
วิศวกรชำนาญการพิเศษ

ผู้รับผิดชอบโครงการ ....
(นายสุรินทร์ บัวคันธ์)
ผู้อำนวยการสำนักพัฒนาน้ำบาดาล

กรมทรัพยากรน้ำบาดาล

ด่วนที่สุด **บันทึกข้อความ**

ส่วนราชการ กรมทรัพยากรน้ำบาดาล สำนักพัฒนาน้ำบาดาล โทร. ๐ ๒๖๖๖ ๗๒๖๐ โทรสาร ๐ ๒๖๖๖ ๗๒๘๐
ที่ ๐๕/ ๓๗๗๘ **วันที่** ๒๘ กันยายน ๒๕๖๕
เรื่อง ขออนุมัติแผนการปฏิบัติงาน และแผนการใช้จ่ายงบประมาณ โครงการพัฒนาน้ำบาดาลเพื่อการเกษตรแปลงใหญ่ พื้นที่ ๓๐๐ ไร่ จำนวน ๑๖ แห่ง ประจำปีงบประมาณ พ.ศ. ๒๕๖๖

เรียน ผู้อำนวยการสำนักบริหารกลาง
ผู้อำนวยการสำนักพัฒนาน้ำบาดาล
ผู้อำนวยการกองแผนงาน
ผู้อำนวยการกองวิเคราะห์น้ำบาดาล
ผู้อำนวยการสำนักทรัพยากรน้ำบาดาลเขต ๑ ลำปาง
ผู้อำนวยการสำนักทรัพยากรน้ำบาดาลเขต ๒ สุพรรณบุรี
ผู้อำนวยการสำนักทรัพยากรน้ำบาดาลเขต ๕ นครราชสีมา
ผู้อำนวยการสำนักทรัพยากรน้ำบาดาลเขต ๗ กำแพงเพชร
ผู้อำนวยการสำนักทรัพยากรน้ำบาดาลเขต ๙ ระยอง
ผู้อำนวยการสำนักทรัพยากรน้ำบาดาลเขต ๑๐ อุดรธานี
ผู้อำนวยการสำนักทรัพยากรน้ำบาดาลเขต ๑๑ อุบลราชธานี
ผู้อำนวยการสำนักทรัพยากรน้ำบาดาลเขต ๑๒ สงขลา

ตามที่กรมทรัพยากรน้ำบาดาล ได้พิจารณาอนุมัติแผนการปฏิบัติงาน และแผนการใช้จ่ายงบประมาณ โครงการพัฒนาน้ำบาดาลเพื่อการเกษตรแปลงใหญ่ พื้นที่ ๓๐๐ ไร่ จำนวน ๑๖ แห่ง ประจำปีงบประมาณ พ.ศ. ๒๕๖๖ นั้น

กรมทรัพยากรน้ำบาดาลจึงขอส่งสำเนาหนังสือกองแผนงาน ด่วนที่สุด ที่ ๐๒/ ๑๕๒๔ ลงวันที่ ๒๘ กันยายน ๒๕๖๕ มาเพื่อทราบและพิจารณาดำเนินการในส่วนที่เกี่ยวข้องต่อไป ทั้งนี้ ขอให้หน่วยงานดำเนินการโดยปฏิบัติตามกฎหมาย ระเบียบ ข้อบังคับ มติคณะรัฐมนตรี หนังสือเวียนที่เกี่ยวข้อง ตลอดจนมาตรฐานของทางราชการให้ถูกต้องครบถ้วนในทุกขั้นตอน

จึงเรียนมาเพื่อพิจารณาดำเนินการ

(นายสุรินทร์ วรกิจธำรง)
รองอธิบดีกรมทรัพยากรน้ำบาดาล
รักษาราชการแทนอธิบดีกรมทรัพยากรน้ำบาดาล

หน้าห้อง รอง อทบ. (สุรินทร์) เลขที่ 4633 วันที่ 27 ก.ย. 2565 เวลา 14.50 น.
หน้าห้อง รอง อทบ. (ยงยุทธ) เลขที่ 484 วันที่ 27 ก.ย. 2565 เวลา 15.56 น.
กรมทรัพยากรน้ำบาดาล เลขที่รับ 22674 วันที่ 27 ก.ย. 2565 เวลา 15.37

ด่วนที่สุด

บันทึกข้อความ

ส่วนราชการ กองแผนงาน ฝ่ายแผนงานและงบประมาณ โทร. ๐ ๒๖๖๖ ๗๐๗๓ โทรสาร ๐ ๒๖๖๖ ๗๐๘๕

ที่ ๐๒/๑๕๒๔ **วันที่** ๒๗ กันยายน ๒๕๖๕

เรื่อง ขออนุมัติแผนการปฏิบัติงาน และแผนการใช้จ่ายงบประมาณ โครงการพัฒนาน้ำบาดาลเพื่อการเกษตรแปลงใหญ่ พื้นที่ ๓๐๐ ไร่ จำนวน ๑๖ แห่ง ประจำปีงบประมาณ พ.ศ. ๒๕๖๖

สำนักพัฒนาน้ำบาดาล เลขที่รับ 9432 วันที่ 26/9/65 เวลา 13.50
ห้องอธิบดีกรมทรัพยากรน้ำบาดาล เลขรับ 3254 วันที่ 27 ก.ย. 2565 เวลา 17.01

เรียน อธิบดีกรมทรัพยากรน้ำบาดาล

<u>เรื่องเดิม</u>

ตามหนังสือสำนักพัฒนาน้ำบาดาล ด่วนที่สุด ที่ ๐๕/ ๓๓๓๘ ลงวันที่ ๒๖ กันยายน ๒๕๖๕ เรื่อง ขออนุมัติแผนการปฏิบัติงาน และแผนการใช้จ่ายงบประมาณ โครงการพัฒนาน้ำบาดาลเพื่อการเกษตรแปลงใหญ่ พื้นที่ ๓๐๐ ไร่ จำนวน ๑๖ แห่ง ประจำปีงบประมาณ พ.ศ. ๒๕๖๖ วงเงินงบประมาณ ๑๐๘,๔๖๗,๒๐๐ บาท (หนึ่งร้อยแปดล้านสี่แสนหกหมื่นเจ็ดพันสองร้อยบาทถ้วน) นั้น

<u>ข้อพิจารณา</u>

กองแผนงาน พิจารณาแล้ว ขอเรียนว่า สำนักพัฒนาน้ำบาดาลในฐานะหน่วยงานรับผิดชอบโครงการได้ดำเนินการจัดทำรายละเอียดประกอบการเสนอขออนุมัติแผนการปฏิบัติงาน และแผนการใช้จ่ายงบประมาณ แผนงานบูรณาการบริหารจัดการทรัพยากรน้ำ งบลงทุน โครงการพัฒนาน้ำบาดาลเพื่อการเกษตรแปลงใหญ่ พื้นที่ ๓๐๐ ไร่ ประจำปีงบประมาณ พ.ศ. ๒๕๖๖ เป้าหมายการดำเนินงาน จำนวน ๑๖ แห่ง วงเงินงบประมาณ ๑๐๘,๔๖๗,๒๐๐ บาท (หนึ่งร้อยแปดล้านสี่แสนหกหมื่นเจ็ดพันสองร้อยบาทถ้วน) เป็นไปตามกรอบและวงเงินงบประมาณตามพระราชบัญญัติงบประมาณรายจ่ายประจำปี พ.ศ. ๒๕๖๖ ซึ่งได้ประกาศในราชกิจจานุเบกษา เมื่อวันที่ ๑๙ กันยายน พ.ศ. ๒๕๖๕ โดยจะมีผลบังคับใช้ตั้งแต่วันที่ ๑ ตุลาคม พ.ศ. ๒๕๖๕ เป็นต้นไป

<u>ข้อเสนอเพื่อโปรดพิจารณา</u>

เพื่อให้การดำเนินโครงการพัฒนาน้ำบาดาลเพื่อการเกษตรแปลงใหญ่ พื้นที่ ๓๐๐ ไร่ จำนวน ๑๖ แห่ง วงเงินงบประมาณ ๑๐๘,๔๖๗,๒๐๐ บาท (หนึ่งร้อยแปดล้านสี่แสนหกหมื่นเจ็ดพันสองร้อยบาทถ้วน) ประจำปีงบประมาณ พ.ศ. ๒๕๖๖ เป็นไปอย่างมีประสิทธิภาพ และบรรลุตามวัตถุประสงค์และเป้าหมายของโครงการ จึงเห็นควรพิจารณาอนุมัติแผนการปฏิบัติงาน และแผนการใช้จ่ายงบประมาณ และลงนามในหนังสือแจ้งหน่วยงาน เพื่อพิจารณาดำเนินการในส่วนที่เกี่ยวข้อง ตามที่สำนักพัฒนาน้ำบาดาลเสนอต่อไป

/จึงเรียนมา...

จึงเรียนมาเพื่อโปรดพิจารณา หากเห็นชอบขอได้โปรด

๑. อนุมัติแผนการปฏิบัติงาน และแผนการใช้จ่ายงบประมาณ โครงการพัฒนาน้ำบาดาลเพื่อการเกษตรแปลงใหญ่ พื้นที่ ๓๐๐ ไร่ ประจำปีงบประมาณ พ.ศ. ๒๕๖๖ เป้าหมายการดำเนินงาน จำนวน ๑๖ แห่ง รายการค่าใช้จ่ายในการพัฒนาน้ำบาดาลเพื่อการเกษตรแปลงใหญ่ พื้นที่ ๓๐๐ ไร่ วงเงินงบประมาณ ๑๐๘,๔๖๗,๒๐๐ บาท (หนึ่งร้อยแปดล้านสี่แสนหกหมื่นเจ็ดพันสองร้อยบาทถ้วน) งบลงทุน ภายใต้แผนงานบูรณาการบริหารจัดการทรัพยากรน้ำ รายละเอียดตามเอกสารที่แนบมาพร้อมนี้

๒. ลงนามในหนังสือแจ้งหน่วยงาน เพื่อพิจารณาดำเนินการในส่วนที่เกี่ยวข้องต่อไป

(นางสาวดวงมณี จั่นเพิ่ม)
ผู้อำนวยการกองแผนงาน

- อนุมัติ ①
- ลง หนังสือแล้ว

27 ธ.ค. 65

(นายสุรินทร์ วรกิจธำรง)
รองอธิบดีกรมทรัพยากรน้ำบาดาล
รักษาราชการแทนอธิบดีกรมทรัพยากรน้ำบาดาล

เรียน อทบ.
เพื่อโปรดพิจารณา

(นายยงยุทธ นาควิโรจน์)
รองอธิบดีกรมทรัพยากรน้ำบาดาล

ฝ่ายแผนงานและงบประมาณ เลขที่รับ 1387 วัน เดือน ปี 26 ก.ย. 2565 เวลา 17.37

กองแผนงาน เลขที่รับ 5359 วัน เดือน ปี 26 ก.ย. 2565 เวลา 14.59

ด่วนที่สุด

บันทึกข้อความ

ส่วนราชการ สำนักพัฒนาน้ำบาดาล กลุ่มวิศวกรรมน้ำบาดาล โทร. ๐ ๒๖๖๖ ๗๒๖๐ โทรสาร ๐ ๒๖๖๖ ๗๓๘๐

ที่ ๐๕/๑๑๑๗๕ **วันที่** ๒๖ กันยายน ๒๕๖๕

เรื่อง ขออนุมัติแผนการปฏิบัติงาน และแผนการใช้จ่ายงบประมาณ โครงการพัฒนาน้ำบาดาลเพื่อการเกษตรแปลงใหญ่ พื้นที่ ๓๐๐ ไร่ จำนวน ๑๖ แห่ง ประจำปีงบประมาณ พ.ศ. ๒๕๖๖

เรียน อธิบดีกรมทรัพยากรน้ำบาดาล ผ่านผู้อำนวยการกองแผนงาน

<u>เรื่องเดิม</u>

๑. หนังสือกรมทรัพยากรน้ำบาดาล ด่วนที่สุดที่ ๐๒/๓๔๕๘ ลงวันที่ ๕ กันยายน ๒๕๖๕ แจ้งส่งสำเนาหนังสือกองแผนงาน ด่วนที่สุด ที่ ๐๒/๑๖๕๙ ลงวันที่ ๕ กันยายน ๒๕๖๕ เรื่อง การบริหารงบประมาณรายจ่ายประจำปีงบประมาณ พ.ศ. ๒๕๖๖ กรมทรัพยากรน้ำบาดาลผ่านการพิจารณาร่างพระราชบัญญัติงบประมาณรายจ่ายประจำปีงบประมาณ พ.ศ. ๒๕๖๖ วาระที่ ๒ – ๓ สภาผู้แทนราษฎร และวุฒิสภา โดยให้หน่วยงานที่ได้รับการจัดสรรงบประมาณตามร่างพระราชบัญญัติงบประมาณรายจ่ายประจำปีงบประมาณ พ.ศ. ๒๕๖๖ ดำเนินการปรับปรุงรายละเอียดแผนงาน/โครงการ งบประมาณ ที่ได้รับตามกรอบวงเงิน เสนออธิบดีกรมทรัพยากรน้ำบาดาลพิจารณาอนุมัติแผนปฏิบัติงานและแผนการใช้จ่ายงบประมาณ ประจำปีงบประมาณ พ.ศ. ๒๕๖๖ หลังจากพระราชบัญญัติงบประมาณรายจ่ายประจำปีงบประมาณ พ.ศ. ๒๕๖๖ ได้ประกาศในราชกิจจานุเบกษาแล้ว

๒. หนังสือกรมทรัพยากรน้ำบาดาล ด่วนที่สุด ที่ ๐๒/๓๗๑๓ ลงวันที่ ๒๑ กันยายน ๒๕๖๕ แจ้งส่งสำเนาหนังสือกองแผนงาน ด่วนที่สุด ที่ ๐๒/๑๗๘๙ ลงวันที่ ๒๐ กันยายน ๒๕๖๕ เรื่อง ขอส่งพระราชบัญญัติงบประมาณรายจ่ายประจำปีงบประมาณ พ.ศ. ๒๕๖๖ เพื่อทราบพระราชบัญญัติงบประมาณรายจ่ายประจำปีงบประมาณ พ.ศ. ๒๕๖๖ ซึ่งได้ประกาศในราชกิจจานุเบกษา เมื่อวันที่ ๑๙ กันยายน ๒๕๖๕ โดยจะมีผลบังคับใช้ตั้งแต่ วันที่ ๑ ตุลาคม พ.ศ. ๒๕๖๕ เป็นต้นไป

<u>ข้อเท็จจริง</u>

สำนักพัฒนาน้ำบาดาล ขอเรียนดังนี้

๑. ดำเนินการจัดทำแผนการปฏิบัติงาน และแผนการใช้จ่ายงบประมาณ โครงการพัฒนาน้ำบาดาลเพื่อการเกษตรแปลงใหญ่ พื้นที่ ๓๐๐ ไร่ ประจำปีงบประมาณ พ.ศ. ๒๕๖๖ งบลงทุน รายการค่าใช้จ่ายในการพัฒนาน้ำบาดาลเพื่อการเกษตรแปลงใหญ่ พื้นที่ ๓๐๐ ไร่ จำนวน ๑๖ แห่ง วงเงินงบประมาณ ๑๐๘,๔๖๗,๒๐๐ บาท (หนึ่งร้อยแปดล้านสี่แสนหกหมื่นเจ็ดพันสองร้อยบาทถ้วน) เรียบร้อยแล้ว โดยมีรายละเอียดดังนี้

๑.๑ แผนงานโครงการ (หลักการและเหตุผล)/อัตราราคางานต่อหน่วย/กรอบพื้นที่ดำเนินการโครงการ/กรอบแผนงานโครงการ (เอกสารแนบ ๑)

๑.๒ แผนการปฏิบัติงาน (เอกสารแนบ ๒)

๑.๓ แผนการใช้จ่ายงบประมาณ (เอกสารแนบ ๓)

๒. เพื่อให้กรมทรัพยากรน้ำบาดาล สามารถปฏิบัติงานและเบิกจ่ายงบประมาณรายจ่ายประจำปีงบประมาณ พ.ศ. ๒๕๖๖ ได้อย่างมีประสิทธิภาพ จึงเห็นควรพิจารณาอนุมัติแผนการปฏิบัติงานและแผนการใช้จ่ายงบประมาณ โครงการพัฒนาน้ำบาดาลเพื่อการเกษตรแปลงใหญ่ พื้นที่ ๓๐๐ ไร่ จำนวน ๑๖ แห่ง ประจำปีงบประมาณ พ.ศ. ๒๕๖๖ วงเงินงบประมาณ ๑๐๘,๔๖๗,๒๐๐ บาท (หนึ่งร้อยแปดล้านสี่แสนหกหมื่นเจ็ดพันสองร้อยบาทถ้วน) (รายละเอียดตามเอกสารแนบ ๑ - ๓)

/ทั้งนี้...

ทั้งนี้ ได้ดำเนินการบันทึกรายละเอียดแผนงาน/โครงการ ในระบบสารสนเทศเพื่อการบริหารจัดการแผนงานและติดตามโครงการ (Smart Planning) เรียบร้อยแล้ว

<u>ข้อพิจารณา</u>

จึงเรียนมาเพื่อโปรดพิจารณา หากเห็นชอบขอได้โปรด

๑. อนุมัติแผนการปฏิบัติงาน และแผนการใช้จ่ายงบประมาณ โครงการพัฒนาน้ำบาดาลเพื่อการเกษตรแปลงใหญ่ พื้นที่ ๓๐๐ ไร่ จำนวน ๑๖ แห่ง ประจำปีงบประมาณ พ.ศ. ๒๕๖๖ งบลงทุน รายการค่าใช้จ่ายในการพัฒนาน้ำบาดาลเพื่อการเกษตรแปลงใหญ่ พื้นที่ ๓๐๐ ไร่ ภายใต้แผนงานบูรณาการบริหารจัดการทรัพยากรน้ำ ภายในวงเงินงบประมาณ ๑๐๘,๔๖๗,๒๐๐ บาท (หนึ่งร้อยแปดล้านสี่แสนหกหมื่นเจ็ดพันสองร้อยบาทถ้วน)

๒. ลงนามในหนังสือแจ้งหน่วยงานเพื่อทราบ และพิจารณาดำเนินการในส่วนที่เกี่ยวข้องต่อไป

(นายสุรัตน์ บัวพันธ์)
ผู้อำนวยการสำนักพัฒนาน้ำบาดาล

โครงการพัฒนาน้ำบาดาล
เพื่อการเกษตรระบบพลังงาน
แสงอาทิตย์
ประจำปีงบประมาณ พ.ศ. 2566

โครงการพัฒนาน้ำบาดาลเพื่อการเกษตรด้วยพลังงานแสงอาทิตย์ ประจำปีงบประมาณ พ.ศ. ๒๕๖๖

๑. ผลผลิต/โครงการ โครงการพัฒนาน้ำบาดาลเพื่อการเกษตรด้วยพลังงานแสงอาทิตย์ จำนวน ๑๕๐ แห่ง
หน่วยงานรับผิดชอบ กรมทรัพยากรน้ำบาดาล (สำนักพัฒนาน้ำบาดาล)
ผู้รับผิดชอบ อธิบดีกรมทรัพยากรน้ำบาดาล
โทร./โทรสาร ๐ ๒๖๖๖ ๗๓๖๕/๐ ๒๖๖๖ ๗๓๘๐

๒. หลักการและเหตุผลความจำเป็น

ประเทศไทยมีพื้นที่เกษตรกรรม ๑๔๙.๒๕ ล้านไร่ เป็นพื้นที่นอกเขตชลประทานประมาณ ๑๑๖.๔๘๖ ล้านไร่ ที่ต้องอาศัยน้ำฝนเป็นหลัก ความอุดมสมบูรณ์ของผลผลิตทางการเกษตรจะขึ้นอยู่กับปริมาณน้ำฝนในแต่ละปี อีกทั้งการเปลี่ยนแปลงทางสภาวะภูมิอากาศโลก ทำให้เกิดสภาวะฝนทิ้งช่วง มีผลกระทบรวมถึงพื้นที่เกษตรกรรมในเขตชลประทานที่ปริมาณน้ำในอ่างเก็บน้ำและเขื่อน มีปริมาณน้ำน้อยไม่เพียงพอต่อการประกอบอาชีพการเกษตร มีผลกระทบต่อผลผลิตการเกษตรทำให้เกษตรกรมีรายได้ไม่แน่นอน เกิดภาวะหนี้สินและความเสี่ยงต่อการลงทุน ไม่มีความมั่นคงในอาชีพเกษตรกรรม ในขณะเดียวกันจากสภาวะเศรษฐกิจโลกเกิดความไม่แน่นอนทำให้มีแรงงานจากภาคอุตสาหกรรม หรือภาคการท่องเที่ยว และอื่นๆ ส่วนหนึ่งอพยพคืนถิ่นฐานเพื่อประกอบอาชีพการเกษตร ดังนั้น น้ำ คือปัจจัยหลักในการสร้างความมั่นคงของแหล่งน้ำภาคการผลิตด้านการเกษตร เพื่อรองรับสภาวการณ์ดังกล่าว และเพิ่มประสิทธิภาพการกักเก็บน้ำไว้ใช้ในฤดูแล้ง ซึ่งจะช่วยลดผลกระทบที่จะเกิดขึ้นกับเกษตรกรในพื้นที่เสี่ยงภัยแล้ง น้ำบาดาลเป็นแหล่งน้ำที่มีความสำคัญและมีปริมาณกักเก็บจำนวนมาก ที่สามารถพัฒนาเพื่อนำมาใช้ประโยชน์และมีคุณภาพน้ำที่ดี สามารถนำมาใช้ได้ทุกฤดูกาลทั้งปี

กรมทรัพยากรน้ำบาดาล จึงได้จัดทำ "โครงการพัฒนาน้ำบาดาลเพื่อการเกษตรด้วยพลังงานแสงอาทิตย์" ขึ้น โดยมีวัตถุประสงค์หลักเพื่อเพิ่มศักยภาพการผลิตภาคเกษตรกรรม และสร้างแนวทางที่จะช่วยให้เกษตรกรไทยแก้ปัญหาความยากจน ลดปัญหาด้านสังคม การย้ายกลับภูมิลำเนา และส่งเสริมอาชีพเกษตรกรรมให้มีความมั่นคงและคุณภาพชีวิตที่ดีขึ้น เพิ่มขีดความสามารถในการแข่งขันทั้งในระดับนานาชาติ และเพิ่มประสิทธิภาพการกักเก็บน้ำไว้ใช้ในฤดูแล้ง ซึ่งจะช่วยลดผลกระทบที่จะเกิดขึ้นกับเกษตรกรในพื้นที่เสี่ยงภัยแล้ง รวมถึงการแก้ไขปัญหาโดยมุ่งพื้นที่เป้าหมายเกษตรชุมชนนอกเขตชลประทานและพื้นที่หาน้ำยาก เพื่อจะช่วยเหลือประชาชนได้ครอบคลุมมากที่สุด โดยมีพื้นที่เป้าหมาย จำนวน ๑๕๐ แห่ง รวม ๖๓ จังหวัด คิดเป็นผู้ได้รับประโยชน์ไม่น้อยกว่า ๓,๒๐๐ ครัวเรือน ปริมาณน้ำที่สามารถนำมาใช้ประโยชน์ได้ ๔.๘๖๐๐ ล้านลูกบาศก์เมตรต่อปี และพื้นที่ได้รับประโยชน์ไม่น้อยกว่า ๙,๐๐๐ ไร่

๓. วัตถุประสงค์โครงการ

๓.๑ เพื่อพัฒนาแหล่งน้ำบาดาลเพื่อการเกษตรในลักษณะของการบูรณาการแหล่งน้ำบาดาลร่วมกับน้ำผิวดิน ในพื้นที่ขาดแคลนน้ำ จำนวน ๑๕๐ แห่ง

๓.๒ เพื่อก่อสร้างระบบกระจายน้ำบาดาลเพื่อการเกษตรด้วยพลังงานแสงอาทิตย์ เพื่อสนับสนุนกลุ่มเกษตรกรให้มีการใช้น้ำบาดาลให้เป็นไปอย่างประหยัดและมีประสิทธิภาพ

๓.๓ เพื่อส่งมอบการบริหารจัดการบ่อน้ำบาดาล ระบบกระจายน้ำบาดาลเพื่อการเกษตร ให้แก่องค์กรปกครองส่วนท้องถิ่นบริหารจัดการน้ำบาดาลร่วมกับกลุ่มเกษตรกรอย่างมีประสิทธิภาพ

๔. ความเชื่อมโยงยุทธศาสตร์ชาติ/แผนพัฒนาเศรษฐกิจและสังคมแห่งชาติ

๔.๑ แผนปฏิรูปประเทศ : ด้านทรัพยากรธรรมชาติและสิ่งแวดล้อม ประเด็นที่ ๒ ทรัพยากรน้ำ

๔.๒ ยุทธศาสตร์ชาติ ๒๐ ปี : ยุทธศาสตร์ที่ ๕ การสร้างการเติบโตบนคุณภาพชีวิตที่เป็นมิตรต่อสิ่งแวดล้อม ประเด็นยุทธศาสตร์ที่ ๕ พัฒนาความมั่งคงทางด้านน้ำ พลังงานและเกษตรที่เป็นมิตรต่อสิ่งแวดล้อม แผนย่อยการพัฒนาการจัดการน้ำเชิงลุ่มน้ำทั้งระบบเพื่อเพิ่มความมั่งคงด้านน้ำของประเทศ

๔.๓ แผนพัฒนาเศรษฐกิจและสังคมแห่งชาติ ฉบับที่ ๑๒ : ยุทธศาสตร์ที่ ๔ การเติบโตที่เป็นมิตรต่อสิ่งแวดล้อมเพื่อการพัฒนาอย่างยั่งยืน เป้าหมายที่ ๒ สร้างความมั่นคง ด้านน้ำ และบริหารจัดการทรัพยากรน้ำทั้งน้ำผิวดินและน้ำใต้ดินให้มีประสิทธิภาพ

๔.๔ ความสอดคล้องกับแผนแม่บทการบริหารจัดการทรัพยากรน้ำ ๒๐ ปี (พ.ศ. ๒๕๖๑ – ๒๕๘๐) : แผนแม่บทด้านที่ ๒ ความมั่นคงของน้ำภาคการผลิต กลยุทธ์/แผนงานที่ ๓.๔ พัฒนาน้ำบาดาลเพื่อการเกษตร การจัดหาน้ำในพื้นที่เกษตรน้ำฝน เพื่อขยายโอกาสจากศักยภาพโครงการขนาดเล็กและลดความเสี่ยง ในพื้นที่ไม่มีศักยภาพ โดยการอนุรักษ์ฟื้นฟู พัฒนาแหล่งน้ำและระบบกระจายน้ำ การจัดระบบ การพัฒนาแหล่งน้ำเพื่อการอนุรักษ์ดินและน้ำ สระน้ำในไร่ และพัฒนาบ่อน้ำบาดาลเพื่อการเกษตร

๔.๕ ความสอดคล้องกับยุทธศาสตร์กระทรวงทรัพยากรธรรมชาติและสิ่งแวดล้อม : ยุทธศาสตร์ที่ ๒ พัฒนาแหล่งน้ำให้ได้คุณภาพมาตรฐาน

๔.๖ แผนปฏิบัติราชการของกรมทรัพยากรน้ำบาดาล ระยะ ๕ ปี พ.ศ. ๒๕๖๖ - ๒๕๗๐) : ยุทธศาสตร์ที่ ๔ ส่งเสริมการใช้เทคโนโลยีและนวัตกรรมในการวิจัย และพัฒนาที่เกี่ยวข้องกับทรัพยากรน้ำบาดาล เป้าประสงค์ ๑ ประชาชนได้รับการบริการ และใช้ประโยชน์จากการบริหารจัดการทรัพยากรน้ำบาดาลได้อย่างเหมาะสมและทันต่อสถานการณ์

๕. เป้าหมายโครงการ

พื้นที่เกษตรกรรมที่มีศักยภาพน้ำบาดาล ประมาณ ๑๐ ลูกบาศก์เมตรต่อชั่วโมงต่อบ่อ เป็นพื้นที่เป้าหมายในการพัฒนาแหล่งน้ำบาดาลเพื่อการเกษตร ตามพื้นที่เป้าหมายเกษตรชุมชนนอกเขตชลประทานหรือพื้นที่หาน้ำยาก ภายใต้รูปแบบที่มีความเหมาะสมต่อสภาพปัญหาและพื้นที่ดำเนินโครงการ จำนวน ๑๕๐ แห่ง พื้นที่ได้รับประโยชน์ ๙,๐๐๐ ไร่ จำนวนครัวเรือนได้รับประโยชน์ ๑,๒๐๐ ครัวเรือน ปริมาณน้ำต้นทุน ๔.๙๖๐๐ ล้านลูกบาศก์เมตรต่อปี

๖. กิจกรรม/วิธีดำเนินการ

กรมทรัพยากรน้ำบาดาลจะดำเนินงานสำรวจและพัฒนาน้ำบาดาลเพื่อการเกษตร โดยมีขั้นตอนการดำเนินงาน ดังนี้

๖.๑ สำรวจคัดเลือกพื้นที่ที่มีศักยภาพเหมาะสม

๖.๑.๑ รวบรวมและวิเคราะห์ข้อมูลปฐมภูมิและทุติยภูมิที่เกี่ยวข้อง และทบทวนข้อมูลเบื้องต้นด้านสภาพธรณีวิทยา อุทกธรณีวิทยา ศักยภาพน้ำบาดาลทั้งในด้านปริมาณและคุณภาพน้ำบาดาล เป็นต้น เพื่อวิเคราะห์พื้นที่น้ำบาดาลที่มีศักยภาพในการพัฒนาโครงการ

๖.๑.๒ สำรวจข้อมูลภาคสนามเพิ่มเติม ประกอบด้วย ข้อมูลทางด้านธรณีวิทยา ธรณีวิทยาสัณฐาน อุทกธรณีวิทยาและข้อมูลบ่อน้ำบาดาล พร้อมทั้งทำการตรวจวัดระดับและคุณภาพน้ำบาดาล สำรวจธรณีฟิสิกส์บนผิวดิน (Surface Geophysical Investigation) เพื่อหาขอบเขตการแผ่กระจายตัวของหน่วยหินทางอุทกธรณีวิทยา

กรมทรัพยากรน้ำบาดาล

๖.๒ การเจาะและพัฒนาบ่อ

๖.๒.๑ ดำเนินการเจาะและพัฒนาบ่อน้ำบาดาล โดยมีรูปแบบการก่อสร้างบ่อตามมาตรฐานของกรมทรัพยากรน้ำบาดาล ขนาดเส้นผ่านศูนย์กลาง ๖ นิ้ว พร้อมทั้งเก็บตัวอย่างดิน-หิน ที่ความลึกทุกๆ ๑ เมตร โดยต้องติดแผ่นป้ายแสดงหมายเลขบ่อ ความลึกเจาะ และความลึกพัฒนา ตามรูปแบบมาตรฐานของกรมทรัพยากรน้ำบาดาล

๖.๒.๒ ดำเนินการหยั่งธรณีฟิสิกส์ในหลุมเจาะ (Geophysical borehole logs or Electric logs) ของหลุมเจาะในข้อ ๖.๒.๑

๖.๒.๓ สูบทดสอบปริมาณน้ำด้วยอัตราการสูบคงที่ (Constant-rate Pumping Test) ของบ่อน้ำบาดาลในข้อ ๖.๒.๑ โดยดำเนินการสูบทดสอบปริมาณน้ำ เป็นระยะเวลาประมาณ ๑๐ ชั่วโมง หรือจนกว่าระดับน้ำจะคงที่ไม่น้อยกว่า ๔ ชั่วโมง และวัดระดับน้ำคืนตัว (Recovery Test) จนกว่าระดับน้ำจะคืนตัวถึงระดับน้ำก่อนสูบโดยดำเนินการสูบทดสอบเพื่อหาคุณสมบัติทางชลศาสตร์ของชั้นน้ำบาดาล (Hydraulic Properties of Aquifers) ได้แก่ สัมประสิทธิ์การจ่ายน้ำ (Transmissivity, T) สัมประสิทธิ์การยอมให้น้ำซึมผ่าน (Hydraulic Conductivity, K) และสัมประสิทธิ์การกักเก็บ (Storativity, S) เพื่อนำไปกำหนดขนาดเครื่องสูบน้ำบาดาล พร้อมทั้งเก็บตัวอย่างน้ำเพื่อทำการวิเคราะห์คุณภาพน้ำ

๖.๒.๔ ตรวจวิเคราะห์คุณภาพน้ำทั้งทางกายภาพและทางเคมี (Physical and chemical quality of groundwater) แบบสมบูรณ์ เพื่อนำไปวิเคราะห์ให้ทราบถึงคุณภาพน้ำบาดาลทั้งทางกายภาพและทางเคมีแบบสมบูรณ์ ทั้งนี้ การตรวจวิเคราะห์คุณภาพน้ำดังกล่าว อ้างอิงตามพระราชบัญญัติน้ำบาดาล พ.ศ. ๒๕๒๐ ยกเว้นในกรณีที่พบสารปนเปื้อนหรือค่าผิดปกติที่จะมีผลต่อชั้นน้ำบาดาลสามารถปรับเปลี่ยนจำนวนตัวอย่างและการตรวจวิเคราะห์คุณภาพน้ำบาดาลได้ตามความเหมาะสม

๖.๒.๕ การวิเคราะห์ แปลความหมายและประมวลผลข้อมูลต่างๆ ดังกล่าวข้างต้น เพื่อให้ทราบรายละเอียดเกี่ยวกับคุณลักษณะในด้านต่างๆ ของชั้นน้ำบาดาลทั้งเชิงปริมาณและคุณภาพน้ำบาดาล

๖.๓ การก่อสร้างระบบกระจายน้ำบาดาลเพื่อการเกษตรด้วยพลังงานแสงอาทิตย์

๖.๓.๑ ก่อสร้างระบบกระจายน้ำบาดาลเพื่อการเกษตรด้วยพลังงานแสงอาทิตย์ จำนวน ๑๕๐ แห่ง

๖.๔ ติดตามความก้าวหน้าของการดำเนินการ

๖.๔.๑ ติดตามความก้าวหน้าของการดำเนินการในแต่ละกิจกรรม ให้เป็นไปตามแผนงานที่กำหนด รวมทั้งจัดทำรายงานสรุปผลการดำเนินงานโครงการ

๗. งบประมาณ

จำนวนเงินงบประมาณต่อแห่ง ๑,๙๔๗,๓๐๐ บาท (หนึ่งล้านเก้าแสนสี่หมื่นเจ็ดพันสามร้อยบาทถ้วน) จำนวน ๑๕๐ แห่ง รวมเป็นเงินงบประมาณทั้งสิ้น ๒๙๒,๐๙๕,๐๐๐ บาท (สองร้อยเก้าสิบสองล้านเก้าหมื่นห้าพันบาทถ้วน)

๘. ระยะเวลาดำเนินงาน

๑๒ เดือน ในปีงบประมาณ พ.ศ. ๒๕๖๖ (ตั้งแต่ ตุลาคม พ.ศ. ๒๕๖๕ - กันยายน พ.ศ. ๒๕๖๖)

กรมทรัพยากรน้ำบาดาล

๙. ตัวชี้วัด

๙.๑ ผลผลิต (Outputs) เชิงปริมาณ/เชิงคุณภาพ

๙.๑.๑ จำนวนพื้นที่ที่ได้รับการพัฒนาน้ำบาดาลเพื่อการเกษตรพร้อมระบบกระจายน้ำบาดาล จำนวนรวม ๑๕๐ แห่ง

๙.๒ ตัวชี้วัดผลลัพธ์ (Outcomes) เชิงปริมาณ/เชิงคุณภาพ

๙.๒.๑ จำนวนครัวเรือนของเกษตรกรที่ได้รับประโยชน์ ๑,๒๐๐ ครัวเรือน

๙.๓ ตัวชี้วัดผลสัมฤทธิ์ (Results) เชิงปริมาณ/เชิงคุณภาพ

๙.๓.๑ พื้นที่เกษตรกรรมได้รับประโยชน์เพิ่มขึ้นไม่น้อยกว่า ๙,๐๐๐ ไร่

๙.๓.๒ ปริมาณน้ำต้นทุนที่เกษตรกรสามารถนำมาใช้ประโยชน์ไม่น้อยกว่า ๔.๘๖๐๐ ล้านลูกบาศก์เมตรต่อปี

๙.๓.๓ เกษตรกรที่เข้าร่วมโครงการฯ มีน้ำบาดาลใช้เพื่อการเกษตรกรรมได้ตลอดทั้งปี

๑๐. ประโยชน์ที่คาดว่าจะได้รับ

๑๐.๑ พื้นที่ทำการเกษตรกรรมได้รับการพัฒนาแหล่งน้ำบาดาลเพื่อการเกษตร จำนวน ๑๕๐ แห่ง คิดเป็นพื้นที่ ๙,๐๐๐ ไร่ มีแหล่งน้ำต้นทุนสำหรับการเกษตรไม่น้อยกว่า ๔.๘๖๐๐ ล้านลูกบาศก์เมตรต่อปี

๑๐.๒ เกษตรกรไม่น้อยกว่า ๑,๒๐๐ ครัวเรือน มีน้ำต้นทุนเพียงพอต่อการเกษตร

๑๐.๓ เกษตรกรมีส่วนร่วมในการบริหารจัดการและใช้ประโยชน์จากน้ำบาดาล ทำให้เกิดการตระหนักในคุณค่าของทรัพยากรน้ำบาดาล มีปริมาณน้ำใช้งานเพิ่มขึ้น

๑๑. ผู้รับผิดชอบโครงการ

สำนักพัฒนาน้ำบาดาล กรมทรัพยากรน้ำบาดาล กระทรวงทรัพยากรธรรมชาติและสิ่งแวดล้อม

กรมทรัพยากรน้ำบาดาล

.... ผู้เสนอโครงการ

(นายวีรวัฒน์ ยิ่งยง)

วิศวกรชำนาญการพิเศษ

.... ผู้รับผิดชอบโครงการ

(นายสุรัตน์ บัวพันธ์)

ผู้อำนวยการสำนักพัฒนาน้ำบาดาล

อัตราราคางานต่อหน่วยกรมทรัพยากรน้ำบาดาล ประจำปีงบประมาณ พ.ศ. 2566

ประมาณราคาเจาะน้ำบาดาลและก่อสร้างระบบกระจายน้ำเพื่อการเกษตร

โครงการพัฒนาน้ำบาดาลเพื่อการเกษตรด้วยพลังงานแสงอาทิตย์ ประจำปีงบประมาณ พ.ศ. 2566

ประมาณการโดยใช้อัตราราคาน้ำมันดีเซลหมุนเร็วที่ราคา 29.00 - 29.99 บาทต่อลิตร

ลำดับ	รายการ	จำนวน	ราคาต่อหน่วย	วงเงินงบประมาณ (บาท) / แห่ง
	ขอปรับราคาเป็นเงิน			1,947,300.00
	รวมทั้งสิ้น			1,947,300.00
	งานสำรวจ เจาะและพัฒนาบ่อน้ำบาดาล			
	ปรับค่างานสำรวจ เจาะและพัฒนาบ่อน้ำบาดาลเป็น			262,900.00
	ราคางานสำรวจ เจาะและพัฒนาบ่อน้ำบาดาล			262,973.00
1	งานสำรวจธรณีฟิสิกส์	10 จุด	1,710.28	17,102.80
2	งานขุดเจาะบ่อน้ำบาดาล 6 นิ้ว ท่อ PVC ชั้น 13.5 ความลึกเฉลี่ย 150 ม.	1 บ่อ	229,101.60	229,101.60
3	งานตรวจสอบชั้นน้ำบาดาลด้วยวิธีหยั่งธรณีหลุมเจาะ	1 บ่อ	4,002.85	4,002.85
4	งานทดสอบปริมาณน้ำแบบปกติ 10 ชม.	1 บ่อ	8,995.75	8,995.75
5	งานแผ่นป้ายปากบ่อน้ำบาดาล	1 บ่อ	650.00	650.00
6	งานสำรวจและจัดทำแผนผังภูมิประเทศ และแผนผังการเกษตร เพื่อออกแบบโครงการ	60 ไร่	52.00	3,120.00
	งานก่อสร้างระบบกระจายน้ำเพื่อการเกษตร			
	ปรับค่างานก่อสร้างระบบกระจายน้ำเพื่อการเกษตรเป็น			1,589,500.00
	ราคางานก่อสร้างระบบกระจายน้ำเพื่อการเกษตร			1,589,573.09
1	งานฐานรากหอถังเหล็กพักน้ำ ขนาดความจุ 20 ลบ.ม.	1 งาน	137,108.65	137,108.65
2	งานเดินสายไฟและเชื่อมต่อระบบไฟฟ้าพร้อมติดตั้งระบบควบคุมเครื่องสูบน้ำบาดาล	1 งาน	7,150.22	7,150.22
3	งานเดินท่อระบบประปาส่งน้ำจากปากบ่อน้ำบาดาลไปยังหอถังเหล็กพักน้ำ	1 งาน	26,390.86	26,390.86
4	งานเดินท่อระบบกระจายน้ำไปยังแปลงเกษตร	1 งาน	298,223.21	298,223.21
5	งานป้ายโครงการ	1 งาน	10,379.15	10,379.15
6	งานโครงสร้างรับแผงเซลล์แสงอาทิตย์	1 งาน	51,651.76	51,651.76
7	งานพื้นและรั้วระบบพลังงานแสงอาทิตย์	1 งาน	92,666.02	92,666.02
8	งานฐานรากคอนกรีตสำหรับวางเครื่องกำเนิดไฟฟ้าและตู้เหล็กสำหรับเก็บเครื่องกำเนิดไฟฟ้า	1 งาน	4,803.22	4,803.22
9	งานจัดหาเครื่องสูบน้ำสำหรับบ่อน้ำบาดาล พร้อมท่อสูบส่ง อุปกรณ์ติดตั้งและชุดควบคุมมาตรฐาน	1 ชุด	216,000.00	216,000.00
10	งานจัดหาและติดตั้งเครื่องกำเนิดกระแสไฟฟ้า ขนาด 8 กิโลวัตต์ 220 V.AC	1 ชุด	130,000.00	130,000.00
11	งานจัดหาและติดตั้งอุปกรณ์ควบคุมไฟฟ้าสำหรับระบบสูบน้ำด้วยพลังงานแสงอาทิตย์	1 ชุด	160,000.00	160,000.00
12	งานจัดหาและติดตั้งหอถังเหล็กพักน้ำ ขนาดความจุ 20 ลบ.ม.	1 ชุด	455,000.00	455,000.00
	งานบริหารและอำนวยการโครงการ			
	ปรับค่างานบริหารและอำนวยการโครงการเป็น			94,900.00
	ราคาค่างานบริหารและอำนวยการโครงการ			94,990.00
1	ค่าควบคุมงานและตรวจรับงาน/ค่าดำเนินการจัดหาพัสดุ	1 แห่ง	33,600.00	33,600.00
2	อื่นๆ	1 แห่ง	61,390.00	61,390.00
	1) ค่าอบรมและถ่ายทอดความรู้	1 แห่ง	6,470.00	
	2) ค่าติดตามและประเมินผล	1 แห่ง	34,600.00	
	3) ประชาสัมพันธ์โครงการ/วัสดุสำนักงานอื่นๆ	1 แห่ง	18,[illegible].00	
	ปรับเป็นราคาค่างานโครงการทั้งสิ้น			1,947,300.00

หมายเหตุ

งานสำรวจเจาะและพัฒนาบ่อน้ำบาดาล

เป็นการคำนวณราคาตามอัตราราคางานต่อหน่วยสำนักงบประมาณ (ธ.ค. 64) ณ อัตราราคาน้ำมันดีเซล 29.00 - 29.99 บาท/ลิตร

ค่าวิเคราะห์คุณภาพน้ำบาดาลรวมอยู่ในค่าเจาะน้ำบาดาล

งานก่อสร้างระบบกระจายน้ำเพื่อการเกษตร

เป็นการคำนวณราคาตามอัตราราคางานต่อหน่วยสำนักงบประมาณ (ธ.ค. 64) ณ อัตราราคาน้ำมันดีเซล 29.00 - 29.99 บาท/ลิตร

และเป็นอัตราตามการประมาณราคาของกรมทรัพยากรน้ำบาดาล โดยใช้ตามราคากระทรวงพาณิชย์ บัญชีค่าแรงงาน/ดำเนินงาน และการสืบราคา

งานบริหารและอำนวยการโครงการ

เป็นค่าใช้จ่ายตามการประมาณการของกรมทรัพยากรน้ำบาดาล ตามอัตราที่กระทรวงการคลังกำหนด

ทุกรายการสามารถถัวเฉลี่ยกันได้

กรมทรัพยากรน้ำบาดาล

โครงการพัฒนาน้ำบาดาลเพื่อการเกษตรด้วยพลังงานแสงอาทิตย์ จำนวน 150 แห่ง

ประจำปีงบประมาณ พ.ศ. 2566

สำนักพัฒนาน้ำบาดาล กรมทรัพยากรน้ำบาดาล

หน่วยงานรับผิดชอบ	ลำดับที่	จังหวัด	จำนวน (แห่ง)
สทบ.เขต 1	1	เชียงราย	3
จ.ลำปาง	2	เชียงใหม่	1
	3	น่าน	1
	4	พะเยา	2
	5	แพร่	1
	6	แม่ฮ่องสอน	
	7	ลำปาง	3
	8	ลำพูน	2
	รวม		13
สทบ.เขต 2	9	กาญจนบุรี	2
จ.สุพรรณบุรี	10	ชัยนาท	2
	11	นครสวรรค์	3
	12	สุพรรณบุรี	3
	13	อ่างทอง	1
	14	อุทัยธานี	3
	15	สิงห์บุรี	1
	16	พระนครศรีอยุธยา	
	17	ปทุมธานี	
	18	นนทบุรี	
	รวม		15
สทบ.เขต 3	19	สระบุรี	3
จ.ลพบุรี	20	ลพบุรี	4
	21	นครนายก	
	22	ปราจีนบุรี	2
	23	เพชรบูรณ์	7
	รวม		16
สทบ.เขต 4	24	กาฬสินธุ์	3
จ.ขอนแก่น	25	ขอนแก่น	3
	26	มหาสารคาม	1
	27	หนองบัวลำภู	3
	28	เลย	3
	รวม		13
สทบ.เขต 5	29	นครราชสีมา	1
จ.นครราชสีมา	30	ชัยภูมิ	3
	31	สุรินทร์	
	32	บุรีรัมย์	1
	รวม		5
สทบ.เขต 6	33	นครศรีธรรมราช	3
จ.ตรัง	34	สุราษฎร์ธานี	3
	35	ชุมพร	3
	36	พังงา	
	37	กระบี่	2
	38	ระนอง	2
	39	ภูเก็ต	
	40	ตรัง	1
	รวม		14
สทบ.เขต 7	41	กำแพงเพชร	1
จ.กำแพงเพชร	42	สุโขทัย	3
	43	อุตรดิตถ์	1
	44	พิษณุโลก	2
	45	พิจิตร	2
	46	ตาก	
	รวม		9
สทบ.เขต 8	47	นครปฐม	
จ.ราชบุรี	48	ประจวบคีรีขันธ์	3
	49	เพชรบุรี	3
	50	ราชบุรี	3
	51	สมุทรสงคราม	
	52	สมุทรสาคร	
	53	สมุทรปราการ	
	รวม		9
สทบ.เขต 9	54	จันทบุรี	1
จ.ระยอง	55	ฉะเชิงเทรา	1
	56	ชลบุรี	1
	57	ตราด	1
	58	ระยอง	
	59	สระแก้ว	8
	รวม		12
สทบ.เขต 10	60	นครพนม	3
จ.อุดรธานี	61	มุกดาหาร	1
	62	สกลนคร	4
	63	หนองคาย	1
	64	อุดรธานี	5
	65	บึงกาฬ	3
	รวม		17
สทบ.เขต 11	66	อุบลราชธานี	6
จ.อุบลราชธานี	67	ยโสธร	3
	68	ร้อยเอ็ด	3
	69	ศรีสะเกษ	2
	70	อำนาจเจริญ	3
	รวม		17
สทบ.เขต 12	71	นราธิวาส	
จ.สงขลา	72	ยะลา	1
	73	ปัตตานี	1
	74	พัทลุง	3
	75	สงขลา	4
	76	สตูล	1
	รวม		10
	รวมทั้งหมด		150

กรมทรัพยากรน้ำบาดาล

โครงการพัฒนาน้ำบาดาลเพื่อการเกษตรด้วยพลังงานแสงอาทิตย์ จำนวน 150 แห่ง
ประจำปีงบประมาณ พ.ศ. 2566
สำนักพัฒนาน้ำบาดาล กรมทรัพยากรน้ำบาดาล

ลำดับ	สทน.เขต	สถานที่	หมู่	ตำบล	อำเภอ	จังหวัด
1	1	บ้านห้วยฮ้อม	10	ท่าสาย	เมืองเชียงราย	เชียงราย
2	1	บ้านป่าแหย่ง	6	ห้วยสัก	เมืองเชียงราย	เชียงราย
3	1	บ้านห้วยสัก	9	ยางฮอม	ขุนตาล	เชียงราย
4	1	บ้านห้วยไจ้	5	ดอยหล่อ	ดอยหล่อ	เชียงใหม่
5	1	บ้านฝายแก	7	ถืมตอง	เมืองน่าน	น่าน
6	1	บ้านใหม่	10	ห้วยแก้ว	ภูกามยาว	พะเยา
7	1	บ้านห้วยทรายขาว	7	ห้วยแก้ว	ภูกามยาว	พะเยา
8	1	บ้านท่าขวัญ	4	ท่าข้าม	เมืองแพร่	แพร่
9	1	บ้านเหล่า	5	ล้อมแรด	เถิน	ลำปาง
10	1	บ้านหนองเชียงราน	12	ล้อมแรด	เถิน	ลำปาง
11	1	บ้านห้วยฮี	7	ต้นธงชัย	เมืองลำปาง	ลำปาง
12	1	บ้านตีนดอย	2	มะกอก	ป่าซาง	ลำพูน
13	1	บ้านป่าค้ำ	13	บ้านโฮ่ง	บ้านโฮ่ง	ลำพูน
14	2	บ้านสระแก้ว	17	ตาคลี	ตาคลี	นครสวรรค์
15	2	บ้านทะเลเพลาะ	3	หนองขาม	หนองหญ้าไซ	สุพรรณบุรี
16	2	บ้านไผ่ขวาง	2	ไผ่ขวาง	เมืองสุพรรณบุรี	สุพรรณบุรี
17	2	บ้านดงตาพา	9	ไร่รถ	ดอนเจดีย์	สุพรรณบุรี
18	2	บ้านโรงสีใหม่	15	ทุ่งโพ	หนองฉาง	อุทัยธานี
19	2	บ้านเขาดิน	4	ลานสัก	ลานสัก	อุทัยธานี
20	2	บ้านหนองโสน	6	จรเข้เผือก	ด่านมะขามเตี้ย	กาญจนบุรี
21	2	บ้านทุ่งนาคราช	7	หนองหญ้า	เมืองกาญจนบุรี	กาญจนบุรี
22	2	บ้านทุ่ง	14	เนินขาม	เนินขาม	ชัยนาท
23	2	บ้านหนองระกำ	6	เนินขาม	เนินขาม	ชัยนาท
24	2	บ้านท่าแรด	4	อ่างทอง	บรรพตพิสัย	นครสวรรค์
25	2	บ้านหนองยาว กลุ่มที่ 1	4	หนองยาว	ลาดยาว	นครสวรรค์
26	2	บ้านตาลตาแก้ว	9	ห้วยชัน	อินทร์บุรี	สิงห์บุรี
27	2	บ้านทุ่งตาเงิน	11	ร่ำมะสัก	โพธิ์ทอง	อ่างทอง

กรมทรัพยากรน้ำบาดาล

โครงการพัฒนาน้ำบาดาลเพื่อการเกษตรด้วยพลังงานแสงอาทิตย์ จำนวน 150 แห่ง

ประจำปีงบประมาณ พ.ศ. 2566

สำนักพัฒนาน้ำบาดาล กรมทรัพยากรน้ำบาดาล

ลำดับ	สทบ.เขต	สถานที่	หมู่	ตำบล	อำเภอ	จังหวัด
28	2	บ้านเกาะกลาง	10	ตลุกดู่	ทัพทัน	อุทัยธานี
29	3	บ้านแก่งโตน	2	นาซำ	หล่มเก่า	เพชรบูรณ์
30	3	บ้านกกกะทอน	4	นาซำ	หล่มเก่า	เพชรบูรณ์
31	3	บ้านโปร่งใหญ่	9	วังท่าช้าง	กบินทร์บุรี	ปราจีนบุรี
32	3	บ้านทุ่งแฝก	3	ทุ่งโพธิ์	นาดี	ปราจีนบุรี
33	3	บ้านสามแสน	5	พัฒนานิคม	พัฒนานิคม	ลพบุรี
34	3	บ้านกุดตาแร้ว	7	นาสนุ่น	ศรีเทพ	เพชรบูรณ์
35	3	บ้านช้างตะลูด	11	ช้างตะลูด	หล่มสัก	เพชรบูรณ์
36	3	บ้านซับนางเลิ้ง	7	นายาว	พระพุทธบาท	สระบุรี
37	3	บ้านนางั่ว	9	นางั่ว	เมืองเพชรบูรณ์	เพชรบูรณ์
38	3	บ้านสำนักหมัน	1	นางั่ว	เมืองเพชรบูรณ์	เพชรบูรณ์
39	3	บ้านนางั่วพัฒนา	13	นางั่ว	เมืองเพชรบูรณ์	เพชรบูรณ์
40	3	บ้านซับใหญ่	7	ซับสนุ่น	มวกเหล็ก	สระบุรี
41	3	บ้านโป่งสามหัว	2	บ้านใหม่สามัคคี	ชัยบาดาล	ลพบุรี
42	3	บ้านซับหินขวาง	4	บ้านใหม่สามัคคี	ชัยบาดาล	ลพบุรี
43	3	บ้านซับม่วง	3	บ้านใหม่สามัคคี	ชัยบาดาล	ลพบุรี
44	3	บ้านถ้ำเต่า	7	ท่าคล้อ	แก่งคอย	สระบุรี
45	4	บ้านโนนสูง	8	บ้านพร้าว	เมืองหนองบัวลำภู	หนองบัวลำภู
46	4	บ้านบวมหก	5	หนองบัว	ภูเรือ	เลย
47	4	บ้านหนองไคร่นุ่น	4	ท่าพระ	เมืองขอนแก่น	ขอนแก่น
48	4	บ้านวังทอง	7	ห้วยเตย	กุดรัง	มหาสารคาม
49	4	บ้านเอราวัณ	13	ผาอินทร์แปลง	เอราวัณ	เลย
50	4	บ้านใหม่ชัยเจริญ	7	ทรัพย์ไพรวัลย์	เอราวัณ	เลย
51	4	บ้านขามป้อม	1	นาข่า	มัญจาคีรี	ขอนแก่น
52	4	บ้านหนองบัวโซม	3	หนองสวรรค์	เมืองหนองบัวลำภู	หนองบัวลำภู
53	4	บ้านขามป้อม	12	สวนหม่อน	มัญจาคีรี	ขอนแก่น
54	4	บ้านโคกน้ำเกลี้ยง	3	ป่าไม้งาม	เมืองหนองบัวลำภู	หนองบัวลำภู

กรมทรัพยากรน้ำบาดาล

โครงการพัฒนาน้ำบาดาลเพื่อการเกษตรด้วยพลังงานแสงอาทิตย์ จำนวน 150 แห่ง

ประจำปีงบประมาณ พ.ศ. 2566

สำนักพัฒนาน้ำบาดาล กรมทรัพยากรน้ำบาดาล

ลำดับ	สทบ.เขต	สถานที่	หมู่	ตำบล	อำเภอ	จังหวัด
55	4	บ้านโนนศรีสวัสดิ์	8	สามัคคี	ร่องคำ	กาฬสินธุ์
56	4	บ้านโคกสำราญ	2	สามัคคี	ร่องคำ	กาฬสินธุ์
57	4	บ้านพุทธรักษา	4	เขาพระนอน	ยางตลาด	กาฬสินธุ์
58	5	บ้านหินดาด	5	วังไทร	ปากช่อง	นครราชสีมา
59	5	บ้านหนองบัวคำ	8	ธาตุทอง	ภูเขียว	ชัยภูมิ
60	5	บ้านคูเมือง	14	คูเมือง	หนองบัวแดง	ชัยภูมิ
61	5	บ้านวังม่วง	5	หนองโพนงาม	เกษตรสมบูรณ์	ชัยภูมิ
62	5	บ้านโคกสว่าง	6	ผไทรินทร์	ลำปลายมาศ	บุรีรัมย์
63	6	บ้านโคกใหญ่	4	บางตะพง	ปากพนัง	นครศรีธรรมราช
64	6	บ้านโคกทราง	7	นางหลง	ชะอวด	นครศรีธรรมราช
65	6	บ้านบางลึก	2	ปากพนังฝั่งตะวันตก	ปากพนัง	นครศรีธรรมราช
66	6	บ้านไสน้ำจม	5	โคกหาร	เขาพนม	กระบี่
67	6	บ้านควนยูง	4	ขุนทะเล	เมืองสุราษฎร์ธานี	สุราษฎร์ธานี
68	6	บ้านคลองหินแท่น	4	พรุพี	บ้านนาสาร	สุราษฎร์ธานี
69	6	บ้านหนองฉิ้ง	8	ทุ่งหลวง	ละแม	ชุมพร
70	6	บ้านในดวด	3	สวนแตง	ละแม	ชุมพร
71	6	บ้านบางมัน	1	นาคา	สุขสำราญ	ระนอง
72	6	บ้านบางใหญ่	4	บางพระเหนือ	ละอุ่น	ระนอง
73	6	บ้านทะเลหอย	10	ปลายพระยา	ปลายพระยา	กระบี่
74	6	บ้านทุ่งเชิงดี	2	ทุ่งคาวัด	ละแม	ชุมพร
75	6	บ้านหนองหัด	4	คลองปาง	รัษฎา	ตรัง
76	6	บ้านคลองคราม	8	ปากแพรก	ดอนสัก	สุราษฎร์ธานี
77	7	บ้านวังปลาอ้าว	7	ปางมะค่า	ขาณุวรลักษบุรี	กำแพงเพชร
78	7	บ้านหนองโบสถ์	10	แม่ระกา	วังทอง	พิษณุโลก
79	7	บ้านสองชั้น	3	วังลึก	บ้านด่านลานหอย	สุโขทัย
80	7	บ้านคลองเขนง	7	เกาะตาเลี้ยง	ศรีสำโรง	สุโขทัย
81	7	บ้านขอม	5	พญาแมน	พิชัย	อุตรดิตถ์

กรมทรัพยากรน้ำบาดาล

โครงการพัฒนาน้ำบาดาลเพื่อการเกษตรด้วยพลังงานแสงอาทิตย์ จำนวน 150 แห่ง
ประจำปีงบประมาณ พ.ศ. 2566
สำนักพัฒนาน้ำบาดาล กรมทรัพยากรน้ำบาดาล

ลำดับ	สทบ.เขต	สถานที่	หมู่	ตำบล	อำเภอ	จังหวัด
82	7	บ้านท่าเยี่ยม	2	ท่าเยี่ยม	สากเหล็ก	พิจิตร
83	7	บ้านคลองกระจง	1	คลองกระจง	สวรรคโลก	สุโขทัย
84	7	บ้านโคกสนั่น	8	วัดตายม	บางกระทุ่ม	พิษณุโลก
85	7	บ้านไร่	10	ทะนง	โพทะเล	พิจิตร
86	8	บ้านไร่ใหม่พัฒนา	2	ไร่ใหม่พัฒนา	ชะอำ	เพชรบุรี
87	8	บ้านโป่งเก้งพัฒนา	8	ไร่ใหม่พัฒนา	ชะอำ	เพชรบุรี
88	8	บ้านแสนกะบะ	10	จอมบึง	จอมบึง	ราชบุรี
89	8	บ้านเนินม่วง	7	ธรรมเสน	โพธาราม	ราชบุรี
90	8	บ้านหนองไผ่	6	ทุ่งหลวง	ปากท่อ	ราชบุรี
91	8	บ้านทุ่งจับญวณ	1	ห้วยทรายเหนือ	ชะอำ	เพชรบุรี
92	8	บ้านไร่ใน	1	แสงอรุณ	ทับสะแก	ประจวบคีรีขันธ์
93	8	บ้านหนองไผ่	5	ทับใต้	หัวหิน	ประจวบคีรีขันธ์
94	8	บ้านหนองนกน้อย	3	หินเหล็กไฟ	หัวหิน	ประจวบคีรีขันธ์
95	9	บ้านหนองตาหงุ่น	6	นายายอาม	นายายอาม	จันทบุรี
96	9	บ้านท่าม่วง	9	คู้ยายหมี	สนามชัยเขต	ฉะเชิงเทรา
97	9	บ้านหนองเม็ก	15	หนองเหียง	พนัสนิคม	ชลบุรี
98	9	บ้านฝาเรือง	3	เทพนิมิต	เขาสมิง	ตราด
99	9	บ้านไร่เหนือพัฒนา	20	ทุ่งมหาเจริญ	วังน้ำเย็น	สระแก้ว
100	9	บ้านแสนสุข	18	ทุ่งมหาเจริญ	วังน้ำเย็น	สระแก้ว
101	9	บ้านค่ายเจริญ กลุ่มที่ 1	1	คลองหินปูน	วังน้ำเย็น	สระแก้ว
102	9	บ้านหนองหมู	6	หนองแวง	วัฒนานคร	สระแก้ว
103	9	บ้านหนองผักหนาม	4	ตาหลังใน	วังน้ำเย็น	สระแก้ว
104	9	บ้านวังเสียว	14	วัฒนานคร	วัฒนานคร	สระแก้ว
105	9	บ้านหนองปีกหลัก	11	พระเพลิง	เขาฉกรรจ์	สระแก้ว
106	9	บ้านสวนป่า	3	วังน้ำเย็น	วังน้ำเย็น	สระแก้ว
107	10	บ้านขว้างคลี กลุ่มที่ 1	10	บ้านค้อ	โพนสวรรค์	นครพนม
108	10	บ้านสมบูรณ์	14	บ้านค้อ	โพนสวรรค์	นครพนม

กรมทรัพยากรน้ำบาดาล

โครงการพัฒนาน้ำบาดาลเพื่อการเกษตรด้วยพลังงานแสงอาทิตย์ จำนวน 150 แห่ง

ประจำปีงบประมาณ พ.ศ. 2566

สำนักพัฒนาน้ำบาดาล กรมทรัพยากรน้ำบาดาล

ลำดับ	สทบ.เขต	สถานที่	หมู่	ตำบล	อำเภอ	จังหวัด
109	10	บ้านสร้างแก้ว	12	บ้านค้อ	โพนสวรรค์	นครพนม
110	10	บ้านโคกตะแบง กลุ่มที่ 1	5	ดงเย็น	เมืองมุกดาหาร	มุกดาหาร
111	10	บ้านทุ่งมน	8	เชียงเครือ	เมืองสกลนคร	สกลนคร
112	10	บ้านเชิงชุม	1	เชิงชุม	พรรณานิคม	สกลนคร
113	10	บ้านนาดงใหญ่	1	นาตงวัฒนา	โพนนาแก้ว	สกลนคร
114	10	บ้านภูพานทอง	9	สร้างค้อ	ภูพาน	สกลนคร
115	10	บ้านสระใคร	3	สระใคร	สระใคร	หนองคาย
116	10	บ้านหินโงม กลุ่มที่ 1	9	เชียงเพ็ง	กุดจับ	อุดรธานี
117	10	บ้านเชียงเพ็ง	3	เชียงเพ็ง	กุดจับ	อุดรธานี
118	10	บ้านจุ้ม กลุ่มที่ 1	6	เชียงเพ็ง	กุดจับ	อุดรธานี
119	10	บ้านโนนทอง กลุ่มที่ 1	7	เชียงเพ็ง	กุดจับ	อุดรธานี
120	10	บ้านนารายณ์	3	บ้านค้อ	บ้านผือ	อุดรธานี
121	10	บ้านเหล่าถาวร	6	วิศิษฐ์	เมืองบึงกาฬ	บึงกาฬ
122	10	บ้านโนนสมบูรณ์	7	ดงบัง	บึงโขงหลง	บึงกาฬ
123	10	บ้านหนองบัว	2	นากั้ง	ปากคาด	บึงกาฬ
124	11	บ้านดงแคนใหญ่	4	ดงแคนใหญ่	คำเขื่อนแก้ว	ยโสธร
125	11	บ้านตากแดด	2	หัวโทน	สุวรรณภูมิ	ร้อยเอ็ด
126	11	บ้านจานใต้	9	โพนสูง	ปทุมรัตต์	ร้อยเอ็ด
127	11	บ้านนิคมเกษตรกรรมทหารผ่านศึกแปลงที่ 2	9	ชานุมาน	ชานุมาน	อำนาจเจริญ
128	11	บ้านหนองฮุมพุก	1	ลือ	ปทุมราชวงศา	อำนาจเจริญ
129	11	บ้านลือ	8	ลือ	ปทุมราชวงศา	อำนาจเจริญ
130	11	บ้านบูรพา	3	คอนใหญ่	ศรีเมืองใหม่	อุบลราชธานี
131	11	บ้านหนองห้าง	10	นาคำ	ศรีเมืองใหม่	อุบลราชธานี
132	11	บ้านหนองศาลา	8	นาสะไมย์	เมืองยโสธร	ยโสธร
133	11	บ้านโนนกุง	3	โนนกุง	ตระการพืชผล	อุบลราชธานี
134	11	บ้านทุ่ง	11	วังหิน	วังหิน	ศรีสะเกษ
135	11	บ้านฟ้าห่วน	11	นาคำ	ศรีเมืองใหม่	อุบลราชธานี

กรมทรัพยากรน้ำบาดาล

โครงการพัฒนาน้ำบาดาลเพื่อการเกษตรด้วยพลังงานแสงอาทิตย์ จำนวน 150 แห่ง

ประจำปีงบประมาณ พ.ศ. 2566

สำนักพัฒนาน้ำบาดาล กรมทรัพยากรน้ำบาดาล

ลำดับ	สทบ.เขต	สถานที่	หมู่	ตำบล	อำเภอ	จังหวัด
136	11	บ้านสะแนน	2	ขุมเงิน	เมืองยโสธร	ยโสธร
137	11	บ้านหนองขี้เห็นใหญ่	11	ทุ่งเทิง	เดชอุดม	อุบลราชธานี
138	11	บ้านสามแยก	11	กุดเสลา	กันทรลักษ์	ศรีสะเกษ
139	11	บ้านหมากแหน่งใต้	10	คำนาก	น้ำขุ่น	อุบลราชธานี
140	11	บ้านโนนไร่	16	โพธิ์ทอง	โพนทอง	ร้อยเอ็ด
141	12	บ้านบาลอ	1	บาลอ	รามัน	ยะลา
142	12	บ้านละหาร	8	แป้น	สายบุรี	ปัตตานี
143	12	บ้านควนเพิ่ง	6	โคกทราย	ป่าบอน	พัทลุง
144	12	บ้านกันแร่	2	โคกทราย	ป่าบอน	พัทลุง
145	12	บ้านควนปอม	8	โคกทราย	ป่าบอน	พัทลุง
146	12	บ้านตุหรง	2	จะโหนง	จะนะ	สงขลา
147	12	บ้านครับ	9	จะโหนง	จะนะ	สงขลา
148	12	บ้านนาใน	7	นาหว้า	จะนะ	สงขลา
149	12	บ้านจำปาดะ	12	ท่าม่วง	เทพา	สงขลา
150	12	บ้านห้วยน้ำดำ	1	ควนกาหลง	ควนกาหลง	สตูล

กรมทรัพยากรน้ำบาดาล

แผนการปฏิบัติงาน ประจำปีงบประมาณ พ.ศ. 2566

แผนงาน : บูรณาการบริหารจัดการทรัพยากรน้ำ
โครงการ : พัฒนาน้ำบาดาลเพื่อการเกษตร
งบลงทุน : โครงการพัฒนาน้ำบาดาลเพื่อการเกษตรด้วยพลังงานแสงอาทิตย์ จำนวน 150 แห่ง ประจำปีงบประมาณ พ.ศ. 2566
กิจกรรม : จัดหาแหล่งน้ำบาดาลเพื่อการเกษตรระบบพลังงานแสงอาทิตย์
รายการ : ค่าใช้จ่ายในการพัฒนาน้ำบาดาลเพื่อการเกษตรด้วยพลังงานแสงอาทิตย์
สำนักพัฒนาน้ำบาดาล กรมทรัพยากรน้ำบาดาล

ลำดับที่	กิจกรรม	งบประมาณ (บาท)	จำนวน	หน่วยนับ	แผนการปฏิบัติงาน ประจำปีงบประมาณ พ.ศ 2566 (ตุลาคม 2565 - กันยายน 2566)												รวมทั้งสิ้น (แห่ง)
					ไตรมาส 1			ไตรมาส 2			ไตรมาส 3			ไตรมาส 4			
					พ.ศ. 2565			พ.ศ. 2566			พ.ศ. 2566			พ.ศ. 2566			
					ต.ค.	พ.ย.	ธ.ค.	ม.ค.	ก.พ.	มี.ค.	เม.ย.	พ.ค.	มิ.ย.	ก.ค.	ส.ค.	ก.ย.	
1	งานสำรวจ เจาะและพัฒนาบ่อน้ำบาดาล	39,435,000	150	แห่ง	50	50	50										150
2	งานก่อสร้างระบบกระจายน้ำเพื่อการเกษตร	238,425,000	150	แห่ง				150									150
3	งานบริหารและอำนวยการโครงการ	14,235,000	150	แห่ง	13	13	13	13	13	13	12	12	12	12	12	12	150
รวม		292,095,000	150	แห่ง	(สองร้อยเก้าสิบสองล้านเก้าหมื่นห้าพันบาทถ้วน)												

หมายเหตุ :
1. ค่าใช้จ่ายกิจกรรมลำดับที่ 1 และ 3 สามารถถัวจ่ายกันได้
2. ค่าใช้จ่ายในกิจกรรมเจาะบ่อน้ำบาดาล สามารถถัวจ่ายกันได้ รายละเอียดประกอบด้วยค่าเบี้ยเลี้ยง ที่พัก ค่าจ้างคนงาน ค่าน้ำมันเชื้อเพลิงและหล่อลื่น โคลนผง กรวดคัด บูทไนต์ ซีเมนต์ หินทราย และค่าซ่อมบำรุงรักษาระบบเครื่องจักร รวมถึงค่าจัดซื้อวัสดุและอุปกรณ์ ค่าสำรวจธรณีฟิสิกส์ ค่าตรวจสอบชั้นน้ำบาดาลด้วยวิธีหยั่งธรณีหลุมเจาะ / ค่าทดสอบปริมาณน้ำแบบปกติ 10 ชม./ค่าแผ่นป้ายบ่อน้ำบาดาล
3. ค่าบริหารจัดการโครงการ ให้เบิกจ่ายเป็นค่าจัดทำรายงาน ค่าจัดทำเอกสารเผยแพร่ ค่าจัดประชุม สัมมนา อบรม ถ่ายทอดความรู้ ค่าติดตามและประเมินผลการปฏิบัติงาน ค่าตอบแทนคณะกรรมการ ค่าจ้างเหมาบุคคลดำเนินงาน ค่าเช่ายานพาหนะ ค่าวัสดุสำนักงาน รวมถึงค่า[illegible]

ผู้จัดทำโครงการ ....
(นายวีรวัฒน์ ยี่ยง)
วิศวกรชำนาญการพิเศษ

ผู้รับผิดชอบโครงการ ....
(นายสุรัตน์ บัวพันธ์)
ผู้อำนวยการสำนักพัฒนาน้ำบาดาล

แผนการใช้จ่ายงบประมาณ ประจำปีงบประมาณ พ.ศ. 2566

แผนงาน : บูรณาการบริหารจัดการทรัพยากรน้ำ
โครงการ : พัฒนาน้ำบาดาลเพื่อการเกษตร
งบลงทุน : โครงการพัฒนาน้ำบาดาลเพื่อการเกษตรด้วยพลังงานแสงอาทิตย์ จำนวน 150 แห่ง ประจำปีงบประมาณ พ.ศ. 2566
กิจกรรม : จัดหาแหล่งน้ำบาดาลเพื่อการเกษตรระบบพลังงานแสงอาทิตย์
รายการ : ค่าใช้จ่ายในการพัฒนาน้ำบาดาลเพื่อการเกษตรด้วยพลังงานแสงอาทิตย์
สำนักพัฒนาน้ำบาดาล กรมทรัพยากรน้ำบาดาล

งบบุคลากร	-	บาท
งบดำเนินงาน	-	บาท
งบรายจ่ายอื่น	-	บาท
งบลงทุน	292,095,000	บาท
รวม	292,095,000	บาท

หน่วย : บาท

ลำดับที่	กิจกรรม	งบประมาณ (บาท)	จำนวน	หน่วยนับ	แผนการใช้จ่ายงบประมาณ ประจำปีงบประมาณ พ.ศ. 2566 (ตุลาคม 2565 - กันยายน 2566)												รวมทั้งสิ้น (แห่ง)
					ไตรมาส 1			ไตรมาส 2			ไตรมาส 3			ไตรมาส 4			
					พ.ศ. 2565			พ.ศ. 2566			พ.ศ. 2566			พ.ศ. 2566			
					ต.ค.	พ.ย.	ธ.ค.	ม.ค.	ก.พ.	มี.ค.	เม.ย.	พ.ค.	มิ.ย.	ก.ค.	ส.ค.	ก.ย.	
1	งานสำรวจ เจาะและพัฒนาบ่อน้ำบาดาล	39,435,000	150	แห่ง	13,145,000	13,145,000	13,145,000	-	-	-	-	-	-	-	-	-	39,435,000
2	งานก่อสร้างระบบกระจายน้ำเพื่อการเกษตร	238,425,000	150	แห่ง	35,763,750	-	-	202,661,250	-	-	-	-	-	-	-	-	238,425,000
3	งานบริหารและอำนวยการโครงการ	14,235,000	150	แห่ง	1,233,700	1,233,700	1,233,700	1,233,700	1,233,700	1,233,700	1,138,800	1,138,800	1,138,800	1,138,800	1,138,800	1,138,800	14,235,000
	รวม	292,095,000	150	แห่ง	([illegible])												292,095,000

หมายเหตุ :
1. ค่าใช้จ่ายกิจกรรมลำดับที่ 1 และ 3 สามารถถัวจ่ายกันได้
2. ค่าใช้จ่ายในกิจกรรมเจาะบ่อน้ำบาดาล สามารถถัวจ่ายกันได้ [illegible]
ค่าสำรวจธรณีฟิสิกส์ [illegible] / [illegible] 10 ชม./ต่อแห่ง [illegible]
3. ค่าบริหารจัดการโครงการ ได้แก่ [illegible]

ผู้จัดทำโครงการ ....
(นายวีรวัฒน์ [illegible])
วิศวกรชำนาญการพิเศษ

ผู้รับผิดชอบโครงการ ....
(นายสุรัตน์ บัวพันธ์)
ผู้อำนวยการสำนักพัฒนาน้ำบาดาล

กรมทรัพยากรน้ำบาดาล

ด่วนที่สุด

บันทึกข้อความ

ส่วนราชการ กรมทรัพยากรน้ำบาดาล สำนักพัฒนาน้ำบาดาล โทร. ๐ ๒๖๖๖ ๗๒๖๐ โทรสาร ๐ ๒๖๖๖ ๗๓๘๐

ที่ ๐๕/ ๓๗๙๖ **วันที่** ๒๗ กันยายน ๒๕๖๕

เรื่อง ขออนุมัติแผนการปฏิบัติงาน และแผนการใช้จ่ายงบประมาณ โครงการพัฒนาน้ำบาดาลเพื่อการเกษตรด้วยพลังงานแสงอาทิตย์ จำนวน ๑๕๐ แห่ง ประจำปีงบประมาณ พ.ศ. ๒๕๖๖

เรียน ผู้อำนวยการสำนักบริหารกลาง
ผู้อำนวยการสำนักพัฒนาน้ำบาดาล
ผู้อำนวยการกองแผนงาน
ผู้อำนวยการกองวิเคราะห์น้ำบาดาล
ผู้อำนวยการสำนักทรัพยากรน้ำบาดาลเขต ๑ - ๑๒

ตามที่กรมทรัพยากรน้ำบาดาล ได้พิจารณาอนุมัติแผนการปฏิบัติงาน และแผนการใช้จ่ายงบประมาณ โครงการพัฒนาน้ำบาดาลเพื่อการเกษตรด้วยพลังงานแสงอาทิตย์ จำนวน ๑๕๐ แห่ง ประจำปีงบประมาณ พ.ศ. ๒๕๖๖ นั้น

กรมทรัพยากรน้ำบาดาลจึงขอส่งสำเนาหนังสือกองแผนงาน ด่วนที่สุด ที่ ๐๒/ ๑๙๓๖ ลงวันที่ ๒๗ กันยายน ๒๕๖๕ มาเพื่อทราบและพิจารณาดำเนินการในส่วนที่เกี่ยวข้องต่อไป ทั้งนี้ ขอให้หน่วยงานดำเนินการโดยปฏิบัติตามกฎหมาย ระเบียบ ข้อบังคับ มติคณะรัฐมนตรี หนังสือเวียนที่เกี่ยวข้อง ตลอดจนมาตรฐานของทางราชการให้ถูกต้องครบถ้วนในทุกขั้นตอน

จึงเรียนมาเพื่อพิจารณาดำเนินการ

(นายสุรินทร์ วรกิจธำรง)
รองอธิบดีกรมทรัพยากรน้ำบาดาล
รักษาราชการแทนอธิบดีกรมทรัพยากรน้ำบาดาล

หน้าห้อง รอง อทบ. (สุรินทร์) เลขที่ A636 วันที่ 27 ก.ย. 2565 เวลา 17.52 น.

หน้าห้อง รอง อทบ. (ธงยุทธ) เลขที่ 461 วันที่ 27 ก.ย. 2565 เวลา 15.51 น.

กรมทรัพยากรน้ำบาดาล เลขที่รับ 22677 วันที่ 27 ก.ย. 2565 เวลา 15.39

ด่วนที่สุด

บันทึกข้อความ

ส่วนราชการ กองแผนงาน ฝ่ายแผนงานและงบประมาณ โทร. ๐ ๒๖๖๖ ๗๐๗๓ โทรสาร ๐ ๒๖๖๖ ๗๐๘๕

ที่ ๐๒/๑๕๓๑ **วันที่** ๒๗ กันยายน ๒๕๖๕

เรื่อง ขออนุมัติแผนการปฏิบัติงาน และแผนการใช้จ่ายงบประมาณ โครงการพัฒนาน้ำบาดาลเพื่อการเกษตรด้วยพลังงานแสงอาทิตย์ จำนวน ๑๕๐ แห่ง ประจำปีงบประมาณ พ.ศ. ๒๕๖๖

สำนักพัฒนาน้ำบาดาล เลขที่รับ 9424 วันที่ 27/9/65 เวลา 17.38

เลขที่รับ 3251 วันที่ 27 ก.ย. 2565 เวลา 17.29

เรียน อธิบดีกรมทรัพยากรน้ำบาดาล

<u>เรื่องเดิม</u>

ตามหนังสือสำนักพัฒนาน้ำบาดาล ด่วนที่สุด ที่ ๐๕/ ๓๓๓๓ ลงวันที่ ๒๖ กันยายน ๒๕๖๕ เรื่อง ขออนุมัติแผนการปฏิบัติงาน และแผนการใช้จ่ายงบประมาณ โครงการพัฒนาน้ำบาดาลเพื่อการเกษตรด้วยพลังงานแสงอาทิตย์ จำนวน ๑๕๐ แห่ง ประจำปีงบประมาณ พ.ศ. ๒๕๖๖ วงเงินงบประมาณ ๒๙๒,๐๙๕,๐๐๐ บาท (สองร้อยเก้าสิบสองล้านเก้าหมื่นห้าพันบาทถ้วน) นั้น

<u>ข้อพิจารณา</u>

กองแผนงาน พิจารณาแล้ว ขอเรียนว่า สำนักพัฒนาน้ำบาดาลในฐานะหน่วยงานรับผิดชอบโครงการได้ดำเนินการจัดทำรายละเอียดประกอบการเสนอขออนุมัติแผนการปฏิบัติงาน และแผนการใช้จ่ายงบประมาณ แผนงานบูรณาการบริหารจัดการทรัพยากรน้ำ งบลงทุน โครงการพัฒนาน้ำบาดาลเพื่อการเกษตรด้วยพลังงานแสงอาทิตย์ ประจำปีงบประมาณ พ.ศ. ๒๕๖๖ เป้าหมายการดำเนินงาน จำนวน ๑๕๐ แห่ง วงเงินงบประมาณ ๒๙๒,๐๙๕,๐๐๐ บาท (สองร้อยเก้าสิบสองล้านเก้าหมื่นห้าพันบาทถ้วน) เป็นไปตามกรอบและวงเงินงบประมาณตามพระราชบัญญัติงบประมาณรายจ่ายประจำปี พ.ศ. ๒๕๖๖ ซึ่งได้ประกาศในราชกิจจานุเบกษา เมื่อวันที่ ๑๙ กันยายน พ.ศ. ๒๕๖๕ โดยจะมีผลบังคับใช้ตั้งแต่วันที่ ๑ ตุลาคม พ.ศ. ๒๕๖๕ เป็นต้นไป

<u>ข้อเสนอเพื่อโปรดพิจารณา</u>

เพื่อให้การดำเนินโครงการพัฒนาน้ำบาดาลเพื่อการเกษตรด้วยพลังงานแสงอาทิตย์ จำนวน ๑๕๐ แห่ง วงเงินงบประมาณ ๒๙๒,๐๙๕,๐๐๐ บาท (สองร้อยเก้าสิบสองล้านเก้าหมื่นห้าพันบาทถ้วน) ประจำปีงบประมาณ พ.ศ. ๒๕๖๖ เป็นไปอย่างมีประสิทธิภาพ และบรรลุตามวัตถุประสงค์และเป้าหมายของโครงการ จึงเห็นควรพิจารณาอนุมัติแผนการปฏิบัติงาน และแผนการใช้จ่ายงบประมาณ และลงนามในหนังสือแจ้งหน่วยงาน เพื่อพิจารณาดำเนินการในส่วนที่เกี่ยวข้อง ตามที่สำนักพัฒนาน้ำบาดาลเสนอต่อไป

/จึงเรียนมา...

จึงเรียนมาเพื่อโปรดพิจารณา หากเห็นชอบขอได้โปรด

๑. อนุมัติแผนการปฏิบัติงาน และแผนการใช้จ่ายงบประมาณ โครงการพัฒนาน้ำบาดาลเพื่อการเกษตรด้วยพลังงานแสงอาทิตย์ ประจำปีงบประมาณ พ.ศ. ๒๕๖๖ เป้าหมายการดำเนินงาน จำนวน ๑๕๐ แห่ง รายการค่าใช้จ่ายในการพัฒนาน้ำบาดาลเพื่อการเกษตรด้วยพลังงานแสงอาทิตย์ วงเงินงบประมาณ ๒๙๒,๐๙๕,๐๐๐ บาท (สองร้อยเก้าสิบสองล้านเก้าหมื่นห้าพันบาทถ้วน) งบลงทุน ภายใต้แผนงานบูรณาการบริหารจัดการทรัพยากรน้ำ รายละเอียดตามเอกสารที่แนบมาพร้อมนี้

๒. ลงนามในหนังสือแจ้งหน่วยงาน เพื่อพิจารณาดำเนินการในส่วนที่เกี่ยวข้องต่อไป

(นางสาวดวงมณี จันเพิ่ม)
ผู้อำนวยการกองแผนงาน

- อนุมัติ ①
- ลงนามแล้ว
27 ก.ย. 65

(นายสุรินทร์ วรกิจธำรง)
รองอธิบดีกรมทรัพยากรน้ำบาดาล
รักษาราชการแทนอธิบดีกรมทรัพยากรน้ำบาดาล

เรียน อทบ.
เพื่อโปรดพิจารณา

(นายยงยุทธ นาควิโรจน์)
รองอธิบดีกรมทรัพยากรน้ำบาดาล
27 ก.ย. 2565

ฝ่ายแผนงานและงบประมาณ เลขที่รับ 1389 วันที่ 26 ก.ย. 2565 เวลา 11.37

กองแผนงาน เลขที่รับ 3374 วัน เดือน 26 ก.ย. 2565 เวลา 14.54

ด่วนที่สุด **บันทึกข้อความ**

ส่วนราชการ สำนักพัฒนาน้ำบาดาล กลุ่มวิศวกรรมน้ำบาดาล โทร. ๐ ๒๖๖๖ ๗๓๒๐ โทรสาร ๐ ๒๖๖๖ ๗๓๘๐

ที่ ๐๕/ ๓๓๓๗ **วันที่** ๒๖ กันยายน ๒๕๖๕

เรื่อง ขออนุมัติแผนการปฏิบัติงาน และแผนการใช้จ่ายงบประมาณ โครงการพัฒนาน้ำบาดาลเพื่อการเกษตรด้วยพลังงานแสงอาทิตย์ จำนวน ๑๕๐ แห่ง ประจำปีงบประมาณ พ.ศ. ๒๕๖๖

เรียน อธิบดีกรมทรัพยากรน้ำบาดาล ผ่านผู้อำนวยการกองแผนงาน

เรื่องเดิม

๑. หนังสือกรมทรัพยากรน้ำบาดาล ด่วนที่สุดที่ ๐๒/๓๔๕๘ ลงวันที่ ๕ กันยายน ๒๕๖๕ แจ้งส่งสำเนาหนังสือกองแผนงาน ด่วนที่สุด ที่ ๐๒/๑๖๕๙ ลงวันที่ ๕ กันยายน ๒๕๖๕ เรื่อง การบริหารงบประมาณรายจ่ายประจำปีงบประมาณ พ.ศ. ๒๕๖๖ กรมทรัพยากรน้ำบาดาลผ่านการพิจารณาร่างพระราชบัญญัติงบประมาณรายจ่ายประจำปีงบประมาณ พ.ศ. ๒๕๖๖ วาระที่ ๒ – ๓ สภาผู้แทนราษฎร และวุฒิสภา โดยให้หน่วยงานที่ได้รับการจัดสรรงบประมาณตามร่างพระราชบัญญัติงบประมาณรายจ่ายประจำปีงบประมาณ พ.ศ. ๒๕๖๖ ดำเนินการปรับปรุงรายละเอียดแผนงาน/โครงการ งบประมาณ ที่ได้รับตามกรอบวงเงิน เสนออธิบดีกรมทรัพยากรน้ำบาดาลพิจารณาอนุมัติแผนปฏิบัติงานและแผนการใช้จ่ายงบประมาณ ประจำปีงบประมาณ พ.ศ. ๒๕๖๖ หลังจากพระราชบัญญัติงบประมาณรายจ่ายประจำปีงบประมาณ พ.ศ. ๒๕๖๖ ได้ประกาศในราชกิจจานุเบกษาแล้ว

๒. หนังสือกรมทรัพยากรน้ำบาดาล ด่วนที่สุด ที่ ๐๒/๓๗๑๓ ลงวันที่ ๒๑ กันยายน ๒๕๖๕ แจ้งส่งสำเนาหนังสือกองแผนงาน ด่วนที่สุด ที่ ๐๒/๑๗๘๙ ลงวันที่ ๒๐ กันยายน ๒๕๖๕ เรื่อง ขอส่งพระราชบัญญัติงบประมาณรายจ่ายประจำปีงบประมาณ พ.ศ. ๒๕๖๖ เพื่อทราบพระราชบัญญัติงบประมาณรายจ่ายประจำปีงบประมาณ พ.ศ. ๒๕๖๖ ซึ่งได้ประกาศในราชกิจจานุเบกษา เมื่อวันที่ ๑๙ กันยายน ๒๕๖๕ โดยจะมีผลบังคับใช้ตั้งแต่ วันที่ ๑ ตุลาคม พ.ศ. ๒๕๖๕ เป็นต้นไป

ข้อเท็จจริง

สำนักพัฒนาน้ำบาดาล ขอเรียนดังนี้

๑. ดำเนินการจัดทำแผนการปฏิบัติงาน และแผนการใช้จ่ายงบประมาณ โครงการพัฒนาน้ำบาดาลเพื่อการเกษตรด้วยพลังงานแสงอาทิตย์ ประจำปีงบประมาณ พ.ศ. ๒๕๖๖ งบลงทุน รายการค่าใช้จ่ายในการพัฒนาน้ำบาดาลเพื่อการเกษตรด้วยพลังงานแสงอาทิตย์ จำนวน ๑๕๐ แห่ง วงเงินงบประมาณ ๒๙๒,๐๙๕,๐๐๐ บาท (สองร้อยเก้าสิบสองล้านเก้าหมื่นห้าพันบาทถ้วน) เรียบร้อยแล้ว โดยมีรายละเอียดดังนี้

๑.๑ แผนงานโครงการ (หลักการและเหตุผล)/อัตราราคางานต่อหน่วย/กรอบพื้นที่ดำเนินการโครงการ/กรอบแผนงานโครงการ (เอกสารแนบ ๑)

๑.๒ แผนการปฏิบัติงาน (เอกสารแนบ ๒)

๑.๓ แผนการใช้จ่ายงบประมาณ (เอกสารแนบ ๓)

๒. เพื่อให้กรมทรัพยากรน้ำบาดาล สามารถปฏิบัติงานและเบิกจ่ายงบประมาณรายจ่ายประจำปีงบประมาณ พ.ศ. ๒๕๖๖ ได้อย่างมีประสิทธิภาพ จึงเห็นควรพิจารณาอนุมัติแผนการปฏิบัติงานและแผนการใช้จ่ายงบประมาณ โครงการพัฒนาน้ำบาดาลเพื่อการเกษตรด้วยพลังงานแสงอาทิตย์ จำนวน ๑๕๐ แห่ง ประจำปีงบประมาณ พ.ศ. ๒๕๖๖ วงเงินงบประมาณ ๒๙๒,๐๙๕,๐๐๐ บาท (สองร้อยเก้าสิบสองล้านเก้าหมื่นห้าพันบาทถ้วน) (รายละเอียดตามเอกสารแนบ ๑ - ๓)

/ทั้งนี้...

ทั้งนี้ ได้ดำเนินการบันทึกรายละเอียดแผนงาน/โครงการ ในระบบสารสนเทศเพื่อการบริหารจัดการแผนงานและติดตามโครงการ (Smart Planning) เรียบร้อยแล้ว

ข้อพิจารณา

จึงเรียนมาเพื่อโปรดพิจารณา หากเห็นชอบขอได้โปรด

๑. อนุมัติแผนการปฏิบัติงาน และแผนการใช้จ่ายงบประมาณ โครงการพัฒนาน้ำบาดาลเพื่อการเกษตรด้วยพลังงานแสงอาทิตย์ จำนวน ๑๕๐ แห่ง ประจำปีงบประมาณ พ.ศ. ๒๕๖๖ งบลงทุน รายการค่าใช้จ่ายในการพัฒนาน้ำบาดาลเพื่อการเกษตรด้วยพลังงานแสงอาทิตย์ ภายใต้แผนงานบูรณาการบริหารจัดการทรัพยากรน้ำ วงเงินงบประมาณ ๒๙๒,๐๙๕,๐๐๐ บาท (สองร้อยเก้าสิบสองล้านเก้าหมื่นห้าพันบาทถ้วน)

๒. ลงนามในหนังสือแจ้งหน่วยงานเพื่อทราบ และพิจารณาดำเนินการในส่วนที่เกี่ยวข้องต่อไป

(นายสุรัตน์ บัวพันธ์)
ผู้อำนวยการสำนักพัฒนาน้ำบาดาล

โครงการพัฒนาน้ำบาดาล
เพื่อความมั่นคงระดับชุมชน
ประจำปีงบประมาณ พ.ศ. 2566

หน่วยงาน	**กรมทรัพยากรน้ำบาดาล**
ชื่อโครงการ	**โครงการพัฒนาน้ำบาดาลเพื่อความมั่นคงระดับชุมชน**
หน่วยงานที่รับผิดชอบ	สำนักพัฒนาน้ำบาดาล และสำนักทรัพยากรน้ำบาดาล เขต 1 - 12
ระยะเวลาดำเนินงาน	12 เดือน (ตุลาคม 2565 - กันยายน 2566)

1. หลักการและเหตุผล

จากสถานการณ์น้ำฤดูแล้ง ซึ่งมีแนวโน้มค่อนข้างวิกฤติ ในขณะที่ปริมาณน้ำจากแหล่งน้ำขนาดใหญ่มีแนวโน้มที่จะลดลง อยู่ในเกณฑ์เฝ้าระวังน้ำน้อย ต้องรักษาไว้เพื่อให้สามารถใช้ได้อย่างเพียงพอสำหรับ 3 กิจกรรมหลัก ได้แก่ เพื่อการอุปโภคบริโภค รักษาระบบนิเวศ และผลักดันน้ำเค็ม ส่งผลให้ปริมาณน้ำไม่เพียงพอกับความต้องการของประชาชน ทำให้มีความเสี่ยงที่จะประสบปัญหาวิกฤติภัยแล้งอย่างรุนแรง ซึ่งเป็นปัญหาที่ต้องได้รับการแก้ไขอย่างเร่งด่วน หน่วยงานต่างๆ ทั้งภาครัฐ เอกชนและองค์กรปกครอง ส่วนท้องถิ่น ที่มีหน้าที่และความรับผิดชอบในการจัดหาแหล่งน้ำเพื่อใช้สำหรับการอุปโภคบริโภคต้องดำเนินการจัดหาแหล่งน้ำเพื่อตอบสนองต่อความต้องการใช้น้ำของประชาชนในพื้นที่ประสบภัยแล้ง และประชาชนในพื้นที่เสี่ยงภัยแล้งได้อย่างทันท่วงที

อีกทั้ง ความเจริญเติบโตทางด้านเศรษฐกิจและสังคมที่มากขึ้น ทำให้การขยายตัวของความเป็นเมืองมากขึ้น ชุมชนมีขนาดใหญ่ขึ้น ความต้องการน้ำเพื่อการอุปโภคบริโภคจึงมากขึ้นตามไปด้วย ปัญหาเรื่องน้ำจึงเป็นปัญหาที่ได้รับความสำคัญเป็นลำดับแรกๆ เนื่องจากวิกฤติด้านน้ำมีแนวโน้มจะทวีความรุนแรงมากขึ้น ประเทศที่ขาดการบริหารจัดการทรัพยากรน้ำที่ดี และไม่มีความมั่นคงในด้านน้ำ จะพบกับอุปสรรคและข้อจำกัดต่างๆ ในการพัฒนาเศรษฐกิจและสังคม ดังนั้น การสร้างความมั่นคงทางด้านน้ำ จึงเป็นสิ่งจำเป็นอย่างยิ่งต่อการพัฒนาทางเศรษฐกิจและสังคมของประเทศไทย

เพื่อเป็นการแก้ไขปัญหาดังกล่าว และเพิ่มความมั่นคงในการเข้าถึงแหล่งน้ำ อีกทั้งเพื่อช่วยบรรเทาความเดือดร้อนให้กับประชาชนยามเกิดสภาวะภัยพิบัติ กรมทรัพยากรน้ำบาดาล จึงได้จัดทำ "โครงการพัฒนาน้ำบาดาลเพื่อความมั่นคงระดับชุมชน" ขึ้น โดยได้ทำการสำรวจความเหมาะสมทั้งเชิงปริมาณและคุณภาพน้ำบาดาลเพื่อให้ทราบถึงศักยภาพน้ำบาดาลที่เหมาะสมสำหรับการวางแผนในการบริหารจัดการทรัพยากรน้ำบาดาล โดยมีพื้นที่สำรวจทั่วประเทศ ซึ่งจากการสำรวจ พบว่ามีหลายพื้นที่ที่มีพื้นที่ศักยภาพมีความเหมาะสมในการดำเนินโครงการ

2. วัตถุประสงค์

2.1 เพื่อการพัฒนาบ่อน้ำบาดาล และก่อสร้างระบบกระจายน้ำบาดาลเพื่อความมั่นคงระดับชุมชนในพื้นที่ที่มีศักยภาพน้ำบาดาลเหมาะสมทั้งปริมาณและคุณภาพ เพื่อรองรับการแก้ปัญหาการขาดแคลนน้ำสะอาดเพื่ออุปโภคบริโภคเมื่อเกิดสภาวะภัยพิบัติ

2.2 เพื่อส่งมอบการบริหารจัดการระบบประปาบาดาลและส่งเสริมให้กลุ่มประชาชนที่ใช้น้ำบาดาลในพื้นที่มีส่วนร่วมในการบริหารจัดการน้ำบาดาล ให้มีการใช้น้ำบาดาลอย่างคุ้มค่า มีประสิทธิภาพ และยั่งยืน

กรมทรัพยากรน้ำบาดาล

3. ความสอดคล้องกับยุทธศาสตร์ชาติ และแผนแม่บทฯ และแผนการบริหารจัดการทรัพยากรน้ำแห่งชาติ

3.1 มีความสอดคล้องกับยุทธศาสตร์ชาติ 20 ปี (พ.ศ. 2561 - 2580) ยุทธศาสตร์ที่ 5 ด้านการสร้างการเติบโตบนคุณภาพชีวิตที่เป็นมิตรต่อสิ่งแวดล้อม

3.2 มีความสอดคล้องกับแผนแม่บทภายใต้ยุทธศาสตร์ชาติ (พ.ศ. 2561 - 2580) ประเด็นที่ 19 การบริหารจัดการน้ำทั้งระบบ

3.3 มีความสอดคล้องกับแผนการบริหารจัดการทรัพยากรน้ำแห่งชาติ 20 ปี (พ.ศ. 2561 - 2580) ด้านที่ 1 การจัดการน้ำอุปโภคบริโภค

3.4 มีความสอดคล้องกับยุทธศาสตร์กระทรวงทรัพยากรธรรมชาติและสิ่งแวดล้อม (พ.ศ. 2560 - 2579) ยุทธศาสตร์ที่ 2 บริหารจัดการทรัพยากรน้ำ ทั้งน้ำผิวดินและน้ำใต้ดิน แบบมีส่วนร่วม เป็นธรรม และเพียงพอ

4. เป้าหมายโครงการ

4.1 เพื่อการพัฒนาบ่อน้ำบาดาล และก่อสร้างระบบกระจายน้ำบาดาล เพื่อความมั่นคงระดับชุมชน ในพื้นที่ที่มีศักยภาพน้ำบาดาลเหมาะสมทั้งปริมาณและคุณภาพ เพื่อรองรับการแก้ปัญหาการขาดแคลนน้ำ จำนวน 85 แห่งทั่วประเทศ

4.2 เพื่อส่งเสริมให้กลุ่มประชาชนที่ใช้น้ำบาดาลในพื้นที่มีส่วนร่วมในการบริหารจัดการน้ำบาดาล และส่งเสริมให้มีการใช้น้ำบาดาลอย่างคุ้มค่า มีประสิทธิภาพ และยั่งยืน

5. กิจกรรม/วิธีดำเนินการ

ดำเนินงานโครงการพัฒนาน้ำบาดาลเพื่อความมั่นคงระดับชุมชน โดยมีขั้นตอนการดำเนินงาน ดังนี้

5.1 สำรวจ คัดเลือกพื้นที่ที่มี ศักยภาพเหมาะสม

5.1.1 กำหนดเกณฑ์การคัดเลือกพื้นที่ที่มีศักยภาพเหมาะสม

5.1.2 รวบรวมและวิเคราะห์ข้อมูลปฐมภูมิและทุติยภูมิที่เกี่ยวข้อง เพื่อกำหนดปัจจัยและวางแผนการดำเนินงานสำรวจภาคสนามต่อไป รวมทั้งรวบรวมและทบทวนข้อมูลเบื้องต้นด้านสภาพธรณีวิทยา อุทกธรณีวิทยา ศักยภาพน้ำบาดาลทั้งในด้านปริมาณและคุณภาพน้ำบาดาล เป็นต้น เพื่อวิเคราะห์พื้นที่น้ำบาดาลที่มีศักยภาพในการพัฒนาโครงการ

5.1.3 สำรวจข้อมูลภาคสนามเพิ่มเติม ประกอบด้วย ข้อมูลทางด้านธรณีวิทยา ธรณีวิทยาสัณฐาน อุทกธรณีวิทยาและข้อมูลบ่อน้ำบาดาล พร้อมทั้งทำการตรวจวัดระดับและคุณภาพน้ำบาดาล สำรวจธรณีฟิสิกส์บนผิวดิน (Surface Geophysical Investigation) เพื่อหาขอบเขตการแผ่กระจายตัวของหน่วยหินทางอุทกธรณีวิทยา (Boundary of Hydrogeological Units) และลักษณะของชั้นดินชั้นหิน ด้วยวิธีวัดค่าความต้านทานไฟฟ้าจำเพาะในแนวดิ่ง (Resistivity Survey Method, Vertical Electrical-Resistivity Sounding, VES) ตามรูปแบบการจัดวางขั้วไฟฟ้าแบบชลัมเบอร์เจอร์ (Schlumberger Configuration) ที่มีระยะห่างระหว่างขั้วปล่อยกระแสไฟฟ้า (AB/2) ไม่น้อยกว่า 200 เมตร รวมถึงทำการแปลความหมายข้อมูลด้านอุทกธรณีที่ได้จากการสำรวจธรณีฟิสิกส์ เพื่อกำหนดพื้นที่ที่มีศักยภาพน้ำบาดาลเบื้องต้น และกำหนดตำแหน่งบ่อเจาะสำรวจ ในเขตพื้นที่รับผิดชอบของสำนักทรัพยากรน้ำบาดาลเขต 1 - 12 ดำเนินการโดยสำนักทรัพยากรน้ำบาดาลเขต จำนวน 85 แห่ง ทั่วประเทศ

กรมทรัพยากรน้ำบาดาล

5.2 การเจาะและพัฒนาบ่อ

5.2.1 ดำเนินการเจาะบ่อสำรวจและพัฒนาบ่อโดยมีรูปแบบการก่อสร้างบ่อตามมาตรฐานของกรมทรัพยากรน้ำบาดาล ขนาดเส้นผ่านศูนย์กลาง 6 นิ้ว พร้อมทั้งเก็บตัวอย่างดิน-หิน ที่ความลึกทุกๆ 1 เมตร โดยต้องติดแผ่นป้ายแสดงหมายเลขบ่อ ความลึกเจาะ และความลึกพัฒนา ตามรูปแบบมาตรฐานของกรมทรัพยากรน้ำบาดาล พื้นที่ละ 2 บ่อ จำนวน 85 แห่ง ทั่วประเทศ

5.2.2 ดำเนินการหยั่งธรณีฟิสิกส์ในหลุมเจาะ (Geophysical borehole logs or Electric logs) ของหลุมเจาะในข้อ 5.2.1 โดยทำการตรวจวัดค่าต่าง ๆ เช่น SP SPR RSN RLN

5.2.3 สูบทดสอบปริมาณน้ำด้วยอัตราการสูบคงที่ (Constant-rate Pumping Test) ของบ่อน้ำบาดาลในข้อ 5.2.1 โดยดำเนินการสูบทดสอบปริมาณน้ำ เป็นระยะเวลา 10 ชั่วโมง หรือจนกว่าระดับน้ำจะคงที่ไม่น้อยกว่า 4 ชั่วโมง และวัดระดับน้ำคืนตัว (Recovery Test) จนกว่าระดับน้ำจะคืนตัวถึงระดับน้ำก่อนสูบ โดยดำเนินการสูบทดสอบเพื่อหาคุณสมบัติทางชลศาสตร์ของชั้นน้ำบาดาล (Hydraulic Properties of Aquifers) ได้แก่ สัมประสิทธิ์การจ่ายน้ำ (Transmissivity, T) สัมประสิทธิ์การยอมให้น้ำซึมผ่าน (Hydraulic Conductivity, K) และสัมประสิทธิ์การกักเก็บ (Storativity, S) เพื่อนำไปกำหนดขนาดเครื่องสูบน้ำบาดาล พร้อมทั้งเก็บตัวอย่างน้ำเพื่อทำการวิเคราะห์คุณภาพน้ำ

5.2.4 ตรวจวิเคราะห์คุณภาพน้ำทั้งทางกายภาพและทางเคมี (Physical and chemical quality of groundwater) แบบสมบูรณ์ เพื่อนำไปวิเคราะห์ให้ทราบถึงคุณภาพน้ำบาดาลทั้งทางกายภาพและทางเคมีแบบสมบูรณ์ ทั้งนี้ การตรวจวิเคราะห์คุณภาพน้ำดังกล่าว อ้างอิงตามพระราชบัญญัติน้ำบาดาล พ.ศ. 2520 ยกเว้นในกรณีที่พบสารปนเปื้อนหรือค่าผิดปกติที่จะมีผลต่อชั้นน้ำบาดาลสามารถปรับเปลี่ยนจำนวนตัวอย่างและการตรวจวิเคราะห์คุณภาพน้ำบาดาลได้ตามความเหมาะสม

5.2.5 การวิเคราะห์ แปลความหมายและประมวลผลข้อมูลต่างๆ ดังกล่าวข้างต้น เพื่อให้ทราบรายละเอียดเกี่ยวกับคุณลักษณะในด้านต่างๆ ของชั้นน้ำบาดาลทั้งเชิงปริมาณและคุณภาพน้ำบาดาล

5.2.6 ออกแบบอาคารศูนย์การเรียนรู้ด้านน้ำบาดาล และระบบปรับปรุงคุณภาพน้ำบาดาลภายใต้มาตรฐานน้ำดื่มด้วยวิธี REVERSE OSMOSIS (RO) เพื่อให้ความรู้ทางวิชาการน้ำบาดาล ประวัติความเป็นมาของแหล่งน้ำบาดาลในพื้นที่ การใช้ประโยชน์จากน้ำบาดาลและการอนุรักษ์แหล่งน้ำบาดาลให้เกิดความยั่งยืน จำนวน 85 แห่ง

5.3 การก่อสร้างระบบกระจายน้ำบาดาลเพื่อความมั่นคงระดับชุมชน

ก่อสร้างระบบกระจายน้ำบาดาลให้แก่ชุมชน จำนวน 85 แห่ง ทั่วประเทศ

5.4 ติดตามความก้าวหน้าของการดำเนินการ

ติดตามความก้าวหน้าของการดำเนินการในแต่ละกิจกรรมให้เป็นไปตามแผนงานที่กำหนด รวมทั้งจัดทำรายงานสรุปผลการดำเนินงานโครงการ

6. พื้นที่ดำเนินการ

พื้นที่ดำเนินการจำนวน 85 แห่ง ทั่วประเทศ

กรมทรัพยากรน้ำบาดาล

7. ระยะเวลาดำเนินโครงการ

12 เดือน (ตุลาคม 2565 - กันยายน 2566)

8. งบประมาณ

จำนวน 412,292,500 บาท (สี่ร้อยสิบสองล้านสองแสนเก้าหมื่นสองพันห้าร้อยบาทถ้วน)

9. หน่วยงานที่รับผิดชอบ

สำนักพัฒนาน้ำบาดาล และ สำนักทรัพยากรน้ำบาดาล เขต 1 - 12

10. ตัวชี้วัด

10.1 ผลผลิตเชิงปริมาณ

จำนวนพื้นที่ที่ได้รับระบบประปาบาดาลและระบบกระจายน้ำบาดาล จำนวน 85 แห่ง

10.2 ตัวชี้วัดผลลัพธ์เชิงปริมาณ/เชิงคุณภาพ

10.2.1 มีข้อมูลพื้นที่แหล่งน้ำบาดาลที่มีศักยภาพน้ำบาดาลเหมาะสม ทั้งปริมาณและคุณภาพ สำหรับใช้ในการวางแผนบริหารจัดการทรัพยากรน้ำบาดาลในการเพิ่มความมั่นคงด้านน้ำเพื่อการอุปโภคบริโภค จำนวน 85 แห่ง ทั่วประเทศ ซึ่งประชาชนได้รับผลประโยชน์ไม่น้อยกว่า 17,000 ครัวเรือน

10.2.2 ประชาชนมีแหล่งน้ำที่มีศักยภาพน้ำบาดาลเหมาะสมทั้งปริมาณและคุณภาพ เพื่อรองรับการแก้ปัญหาการขาดแคลนน้ำสะอาดเพื่ออุปโภคบริโภคเมื่อเกิดสภาวะภัยพิบัติ จำนวน 85 แห่ง ทั่วประเทศ

10.2.3 มีแหล่งน้ำสะอาดสำหรับประชาชนเพื่อการอุปโภคและบริโภคไม่น้อยกว่า 7,446,000 ลูกบาศก์เมตรต่อปี ซึ่งเป็นไปตามมาตรฐานน้ำบาดาลที่จะใช้บริโภคได้ ตามประกาศกระทรวงทรัพยากรธรรมชาติและสิ่งแวดล้อม เรื่อง กำหนดหลักเกณฑ์และมาตรการในทางวิชาการสำหรับการป้องกัน ด้านสาธารณสุขและการป้องกันในเรื่องสิ่งแวดล้อมเป็นพิษ พ.ศ. 2551 ตีพิมพ์ในราชกิจจานุเบกษา เล่ม 125 ตอนพิเศษ 85 ง ลงวันที่ 21 พฤษภาคม 2552

11. ผลประโยชน์ที่คาดว่าจะได้รับ

11.1 มีแหล่งน้ำบาดาลเหมาะสมทั้งปริมาณและคุณภาพ เพื่อรองรับการแก้ปัญหาการขาดแคลนน้ำสะอาดเพื่ออุปโภคบริโภคและเมื่อเกิดสภาวะภัยพิบัติ และประชาชนได้รับผลประโยชน์ไม่น้อยกว่า 17,000 ครัวเรือน

11.2 มีระบบกระจายน้ำบาดาลเพื่อความมั่นคงระดับชุมชนให้แก่ชุมชนที่ขาดแคลนน้ำ จำนวน 85 ระบบ

11.3 กลุ่มประชาชนที่ใช้น้ำบาดาลมีน้ำเพื่อใช้ในการอุปโภคบริโภคไม่น้อยกว่า 7,446,000 ลูกบาศก์เมตรต่อปี ซึ่งในพื้นที่แต่ละพื้นที่มีส่วนร่วมในการบริหารจัดการน้ำบาดาลและส่งเสริมให้มีการใช้น้ำบาดาลอย่างคุ้มค่า มีประสิทธิภาพ และยั่งยืน

กรมทรัพยากรน้ำบาดาล

.... ผู้เสนอโครงการ

(นางสาวสุภาวดี พานทอง)

วิศวกรชำนาญการพิเศษ

.... ผู้รับผิดชอบโครงการ

(นายสุรัตน์ บัวพันธ์)

ผู้อำนวยการสำนักพัฒนาน้ำบาดาล

อัตราราคางานต่อหน่วยกรมทรัพยากรน้ำบาดาล

ประมาณการโดยใช้อัตราราคาน้ำมันดีเซลหมุนเร็วที่ 29.00 - 29.99 บาท/ลิตร

โครงการพัฒนาน้ำบาดาลเพื่อความมั่นคงระดับชุมชน ประจำปีงบประมาณ พ.ศ. 2566

ลำดับ		รายการ	จำนวน		ราคาต่อหน่วย	จำนวนเงิน	หมายเหตุ
1		**งานสำรวจและเจาะพัฒนาบ่อน้ำบาดาล**					
	1.1	งานสำรวจธรณีฟิสิกส์	20	จุด	1,710.28	34,205.60	10 จุด/บ่อ
	1.2	งานขุดเจาะบ่อบาดาล 6 นิ้ว ท่อพีวีซี มอก.17-2561 ชั้น 13.5	260	เมตร	1,762.32	458,203.20	2 บ่อ (130 ม./บ่อ)
	1.3	งานตรวจสอบชั้นน้ำบาดาลด้วยวิธีหยั่งธรณีหลุมเจาะ	2	บ่อ	4,002.85	8,005.70	
	1.4	งานติดตั้งแผ่นป้ายปากบ่อน้ำบาดาล	2	ชุด	650.00	1,300.00	
	1.5	งานทดสอบปริมาณน้ำแบบปกติ 10 ชม.	2	บ่อ	8,995.75	17,991.50	
	1.6	งานวิเคราะห์คุณภาพน้ำบาดาล	1	ตัวอย่าง	1,350.00	1,350.00	พร้อมผ่าน R.O.
		รวมค่างานสำรวจและเจาะพัฒนาบ่อน้ำบาดาล				521,056.00	
		ขอปรับเป็น				521,000.00	
2		**งานจ้างก่อสร้างระบบประปาบาดาลพร้อมอุปกรณ์**					
		ก่อสร้างระบบประปาบาดาลและอาคารพร้อมติดตั้งระบบปรับปรุงคุณภาพน้ำบาดาล	1	ระบบ			
	2.1	งานติดตั้งเครื่องสูบน้ำสำหรับบ่อน้ำบาดาล ขนาด 3.0 แรงม้า 220 V.AC/DC พร้อมท่อสูบส่ง อุปกรณ์ติดตั้งและชุดควบคุมมาตรฐาน จำนวน 2 งาน	1	งาน		432,000.00	
	2.2	งานก่อสร้างฐานรากหอถังเหล็กเก็บน้ำสำเร็จรูปชนิดรักษาแรงดัน ขนาดความจุ 65 ลบ.ม.	1	งาน		220,600.00	
	2.3	งานเดินสายไฟและเชื่อมต่อระบบไฟฟ้าพร้อมติดตั้งระบบควบคุมเครื่องสูบน้ำบาดาล	1	งาน		21,210.00	
	2.4	งานเดินท่อระบบประปาส่งน้ำจากปากบ่อน้ำบาดาลไปยังหอถังเหล็กเก็บน้ำ	1	งาน		90,900.00	
	2.5	งานเดินท่อระบบประปาส่งน้ำจากหอถังเหล็กเก็บน้ำชนิดรักษาแรงดันผ่านถังกรองสนิมเหล็กขนาดใหญ่ แล้วจ่ายสู่ชุมชน	1	งาน		615,000.00	
	2.6	งานก่อสร้างฐานรากถังกรองสนิมเหล็กขนาดใหญ่ (ชนิดไม่ตอกเสาเข็ม)	1	งาน		61,000.00	
	2.7	งานก่อสร้างสถานีจ่ายน้ำถาวร	1	งาน		56,800.00	
	2.8	งานป้ายโครงการ และป้ายบอกทาง	1	งาน		10,000.00	
	2.9	ก่อสร้างฐานราก ระบบไฟฟ้าและงานสุขาภิบาลอาคารศูนย์เรียนรู้ด้านน้ำบาดาล	1	งาน		48,000.00	
	2.10	งานจัดหาและติดตั้งหอถังเหล็กเก็บน้ำสำเร็จรูปชนิดรักษาแรงดัน ขนาดความจุ 65 ลบ.ม.	1	งาน		1,560,000.00	
	2.11	จัดซื้อท่อระบบกระจายน้ำและอุปกรณ์ Ø 2.5 นิ้ว (ฝังไปในดิน)	1	งาน		6,790.00	
	2.12	งานจัดหาและติดตั้งถังกรองสนิมเหล็กขนาดใหญ่ รูปทรงกระบอก พร้อมติดตั้งวาล์วและวัสดุอุปกรณ์สำหรับกรองน้ำ	1	งาน		295,000.00	
	2.13	ติดตั้งระบบปรับปรุงคุณภาพน้ำดื่มสะอาดด้วยระบบรีเวอร์สออสโมซิส	1	งาน		245,400.00	
	2.14	งานติดตั้งจุดแท่นจ่ายน้ำดื่ม	1	งาน		164,300.00	
	2.15	งานจัดหาและติดตั้งอาคารศูนย์เรียนรู้ด้านน้ำบาดาล และจุดบริการน้ำดื่ม (อาคารสำเร็จรูป) พร้อมติดตั้ง	1	งาน		430,000.00	
		รวมค่างานจ้างก่อสร้างระบบประปาบาดาลพร้อมอุปกรณ์				4,255,000.00	
3		**งานบริหารและอำนวยการโครงการ**					
	3.1	ค่าใช้จ่ายในการดำเนินการ ค่าตอบแทน ค่าใช้สอย และค่าวัสดุ					
		1) ควบคุมงานก่อสร้างและตรวจรับงาน	1	แห่ง		23,400.00	
		2) งานอบรมและถ่ายทอดความรู้	1	แห่ง		6,200.00	
		3) ติดตามและประเมินผลโครงการ	1	แห่ง		44,900.00	
		รวมค่างานบริหารและอำนวยการโครงการ				74,500.00	
		รวมทั้งสิ้น				4,850,500.00	

หมายเหตุ :

1 ค่าใช้จ่ายงานสำรวจและเจาะพัฒนาน้ำบาดาล เป็นตามอัตราราคางานต่อหน่วยสำนักงบประมาณ (ธ.ค.64) ณ อัตราราคาน้ำมันดีเซล 29.00-29.99 บาท/ลิตร สามารถถัวจ่ายกันได้ รายละเอียดประกอบด้วย ค่าเบี้ยเลี้ยง ค่าที่พัก ค่าจ้างคนงาน ค่าน้ำมันเชื้อเพลิงและหล่อลื่น โคลนผง กรวดคัด ปูนซีเมนต์ หัวเจาะ และค่าซ่อมบำรุงรักษารถยนต์/เครื่องจักร รวมถึงค่า... ค่าสำรวจธรณีฟิสิกส์ ค่าตรวจสอบชั้นน้ำบาดาล ด้วยวิธีหยั่งธรณีหลุมเจาะ / ค่าทดสอบปริมาณน้ำแบบปกติ 10 ชม./ค่าแผ่นป้ายปากบ่อน้ำบาดาล

2 ค่าใช้จ่ายงานจ้างก่อสร้างระบบประปาบาดาลพร้อมอุปกรณ์ เป็นอัตราตามการประมาณราคาของกรมทรัพยากรน้ำบาดาล โดยใช้ตามราคากระทรวงพาณิชย์ บัญชีค่าแรงงาน... และการสืบราคา

3 ค่าใช้จ่ายงานบริหารและอำนวยการโครงการ เป็นอัตราตามประมาณการของกรมทรัพยากรน้ำบาดาล ตามอัตราที่กระทรวงการคลังกำหนด สามารถถัวจ่ายกันได้ รายละเอียดประกอบด้วย ค่าจัดทำเอกสารเผยแพร่ ค่าจัดประชุม สัมมนา อบรม ถ่ายทอดความรู้ ค่าติดตามและประเมินผลการปฏิบัติงาน ค่าตอบแทนคณะกรรมการ ค่าจ้างเหมาเอกชนดำเนินงาน ค่าอาหารทำการนอกเวลา รวมถึงวัสดุคอมพิวเตอร์

แจกแจงอัตราราคาต่อหน่วยงานบริหารและอำนวยการโครงการ

ประมาณการโดยใช้อัตราราคาน้ำมันดีเซลหมุนเร็วที่ 29.00 - 29.99 บาท/ลิตร

โครงการพัฒนาน้ำบาดาลเพื่อความมั่นคงระดับชุมชน ประจำปีงบประมาณ พ.ศ. 2566

ลำดับ		รายการ			จำนวน		ราคาต่อ	จำนวนเงิน	หมายเหตุ
					วัน	คน	หน่วย	(บาท)	
3	งานบริหารและอำนวยการโครงการ								
	3.1	ค่าใช้จ่ายในการดำเนินการ ค่าตอบแทน ค่าใช้สอย และค่าวัสดุ							
		1) ควบคุมงานก่อสร้างและตรวจรับงาน	1	แห่ง					
		- หัวหน้าผู้ควบคุมงาน			30	1	350.00	10,500.00	
		- ผู้ควบคุมงาน			30	1	300.00	9,000.00	
		- ค่าตอบแทนกรรมการตรวจการจ้าง							
		- ประธาน			1	1	1,500.00	1,500.00	
		- กรรมการ			1	2	1,200.00	2,400.00	
		รวม						23,400.00	
		2) งานอบรมและถ่ายทอดความรู้	1	แห่ง					
		- ค่าเบี้ยเลี้ยงเจ้าหน้าที่			2	3	240.00	1,440.00	
		- ค่าเช่าที่พักเจ้าหน้าที่			1	3	800.00	2,400.00	
		- ค่าน้ำมันเชื้อเพลิงรถยนต์ วันละ 25 ลิตร ลิตรละ 29 บาท			2		29.00	1,450.00	
		- ค่าเอกสารประกอบการอบรมฯ ราคาชุดละ 20 บาท จำนวน ประมาณ 50 ชุด			1		20.00	1,000.00	
		รวม						6,290.00	
		ขอปรับเป็น						6,200.00	
		3) ติดตามและประเมินผลโครงการ	1	แห่ง					
		- ค่าเบี้ยเลี้ยงเจ้าหน้าที่			16	2	240.00	7,680.00	
		- ค่าเช่าที่พักเจ้าหน้าที่			15	2	800.00	24,000.00	
		- ค่าน้ำมันเชื้อเพลิงรถยนต์ วันละ 25 ลิตร ลิตรละ 29 บาท			17		29.00	12,325.00	
		- ค่าเอกสารรายงานประกอบการติดตาม 3 ครั้ง ครั้งละ 150 บาท			3		300.00	900.00	
		รวม						44,905.00	
		ขอปรับเป็น						44,900.00	
		รวมค่างานบริหารและอำนวยการโครงการ						74,500.00	

กรมทรัพยากรน้ำบาดาล

กรอบสถานที่ดำเนินการโครงการพัฒนาน้ำบาดาลเพื่อความมั่นคงระดับชุมชน จำนวน 85 แห่ง

ประจำปีงบประมาณ พ.ศ. 2566

หน่วยงานรับผิดชอบ	ลำดับที่	จังหวัด	จำนวน (แห่ง)
สำนักทรัพยากรน้ำบาดาลเขต 1 ลำปาง	1	เชียงราย	
	2	เชียงใหม่	1
	3	น่าน	
	4	พะเยา	
	5	แพร่	1
	6	แม่ฮ่องสอน	
	7	ลำปาง	1
	8	ลำพูน	
	รวม		3
สำนักทรัพยากรน้ำบาดาลเขต 2 สุพรรณบุรี	9	กาญจนบุรี	2
	10	ชัยนาท	1
	11	นครสวรรค์	2
	12	สุพรรณบุรี	3
	13	อ่างทอง	1
	14	อุทัยธานี	
	15	สิงห์บุรี	
	16	พระนครศรีอยุธยา	1
	17	ปทุมธานี	1
	18	นนทบุรี	
	รวม		11
สำนักทรัพยากรน้ำบาดาลเขต 3 สระบุรี	19	สระบุรี	1
	20	ลพบุรี	1
	21	นครนายก	
	22	ปราจีนบุรี	1
	23	เพชรบูรณ์	2
	รวม		5
สำนักทรัพยากรน้ำบาดาลเขต 4 ขอนแก่น	24	กาฬสินธุ์	1
	25	ขอนแก่น	1
	26	มหาสารคาม	1
	27	หนองบัวลำภู	1
	28	เลย	1
	รวม		5
สำนักทรัพยากรน้ำบาดาลเขต 5 นครราชสีมา	29	นครราชสีมา	1
	30	ชัยภูมิ	2
	31	สุรินทร์	1
	32	บุรีรัมย์	1
	รวม		5
สำนักทรัพยากรน้ำบาดาลเขต 6 พังงา	33	นครศรีธรรมราช	3
	34	สุราษฎร์ธานี	2
	35	ชุมพร	2
	36	พังงา	1
	37	กระบี่	3
	38	ระนอง	1
	39	ภูเก็ต	1
	40	ตรัง	3
	รวม		16
สำนักทรัพยากรน้ำบาดาลเขต 7 กำแพงเพชร	41	กำแพงเพชร	1
	42	สุโขทัย	2
	43	อุตรดิตถ์	1
	44	พิษณุโลก	
	45	พิจิตร	1
	46	ตาก	1
	รวม		6
สำนักทรัพยากรน้ำบาดาลเขต 8 ราชบุรี	47	นครปฐม	1
	48	ประจวบคีรีขันธ์	1
	49	เพชรบุรี	1
	50	ราชบุรี	1
	51	สมุทรสงคราม	1
	52	สมุทรสาคร	
	53	สมุทรปราการ	
	รวม		5
สำนักทรัพยากรน้ำบาดาลเขต 9 ระยอง	54	จันทบุรี	1
	55	ฉะเชิงเทรา	1
	56	ชลบุรี	1
	57	ตราด	1
	58	ระยอง	1
	59	สระแก้ว	2
	รวม		7
สำนักทรัพยากรน้ำบาดาลเขต 10 อุดรธานี	60	นครพนม	2
	61	มุกดาหาร	1
	62	สกลนคร	1
	63	หนองคาย	
	64	อุดรธานี	4
	65	บึงกาฬ	
	รวม		8
สำนักทรัพยากรน้ำบาดาลเขต 11 อุบลราชธานี	66	อุบลราชธานี	1
	67	ยโสธร	
	68	ร้อยเอ็ด	1
	69	ศรีสะเกษ	1
	70	อำนาจเจริญ	
	รวม		3
สำนักทรัพยากรน้ำบาดาลเขต 12 สงขลา	71	นราธิวาส	2
	72	ยะลา	1
	73	ปัตตานี	2
	74	พัทลุง	2
	75	สงขลา	2
	76	สตูล	2
	รวม		11
รวมทั้งหมด			85

กรมทรัพยากรน้ำบาดาล

สถานที่ดำเนินการโครงการพัฒนาน้ำบาดาลเพื่อความมั่นคงระดับชุมชน จำนวน 85 แห่ง

ประจำปีงบประมาณ พ.ศ. 2566

ลำดับที่	สทบ.เขต	สถานที่	หมู่ที่	ตำบล	อำเภอ	จังหวัด
1	1	บ้านหนองห่าย	1	ข่วงเปา	จอมทอง	เชียงใหม่
2	1	บ้านร่องเสี้ยว	5	น้ำชำ	สูงเม่น	แพร่
3	1	บ้านเขลางค์ทอง	12	บ่อแฮ้ว	เมืองลำปาง	ลำปาง
4	2	บ้านทุ่งโป่ง	17	หนองปรือ	หนองปรือ	กาญจนบุรี
5	2	บ้านหนองปรือ	1	หนองปรือ	หนองปรือ	กาญจนบุรี
6	2	บ้านแหลมยาง	2	บ้านกล้วย	เมืองชัยนาท	ชัยนาท
7	2	บ้านหนองกรวด	3	หัวหวาย	ตาคลี	นครสวรรค์
8	2	บ้านโป่งสวรรค์	12	นิคมเขาบ่อแก้ว	พยุหะคีรี	นครสวรรค์
9	2	บ้านบึงสัมพันธ์	1	บึงกาสาม	หนองเสือ	ปทุมธานี
10	2	บ้านหันสัง	6	หันสัง	บางปะหัน	พระนครศรีอยุธยา
11	2	บ้านดอนแค-ดงตาล	6	ป่าสะแก	เดิมบางนางบวช	สุพรรณบุรี
12	2	บ้านพุข่อย	2	หนองมะค่าโมง	ด่านช้าง	สุพรรณบุรี
13	2	บ้านหนองแก	16	ด่านช้าง	ด่านช้าง	สุพรรณบุรี
14	2	บ้านอบทม	6	ยี่ล้น	วิเศษชัยชาญ	อ่างทอง
15	3	บ้านหนองผักกระเฉด	14	วังดาล	กบินทร์บุรี	ปราจีนบุรี
16	3	บ้านบุ่งคล้าใต้	14	บุ่งคล้า	หล่มสัก	เพชรบูรณ์
17	3	บ้านคลองเหมืองไทย	12	น้ำชุน	หล่มสัก	เพชรบูรณ์
18	3	บ้านบ่อน้ำ	5	หนองยายโต๊ะ	ชัยบาดาล	ลพบุรี
19	3	บ้านเขาช่องลม	3	ลำสมพุง	มวกเหล็ก	สระบุรี
20	4	บ้านโนนศรีสวัสดิ์	7	นาบอน	คำม่วง	กาฬสินธุ์
21	4	บ้านหนองม่วง	7	โนนทัน	ชุมแพ	ขอนแก่น
22	4	บ้านนาโพธิ์	1	นาโพธิ์	กุดรัง	มหาสารคาม
23	4	บ้านแก้วเมธี	5	นาด้วง	นาด้วง	เลย
24	4	บ้านบุญทัน	9	บุญทัน	สุวรรณคูหา	หนองบัวลำภู
25	5	บ้านดอนคู่	5	บ้านเต่า	บ้านแท่น	ชัยภูมิ
26	5	บ้านท่าคร้อ	3	หนองข่า	เกษตรสมบูรณ์	ชัยภูมิ
27	5	บ้านสระผักโพด	2	ครบุรีใต้	ครบุรี	นครราชสีมา

กรมทรัพยากรน้ำบาดาล

ลำดับที่	สทบ.เขต	สถานที่	หมู่ที่	ตำบล	อำเภอ	จังหวัด
28	5	บ้านฉันเพล	5	โคกม้า	ประโคนชัย	บุรีรัมย์
29	5	บ้านยาง	3	ตาอ็อง	เมืองสุรินทร์	สุรินทร์
30	6	บ้านนา	3	คลองพน	คลองท่อม	กระบี่
31	6	บ้านคลองขะมวง	8	พรุดินนา	คลองท่อม	กระบี่
32	6	บ้านคลองหมาก	3	คลองขนาน	เหนือคลอง	กระบี่
33	6	บ้านเขาข่า	11	ละแม	ละแม	ชุมพร
34	6	บ้านหนองเนียน	11	บางลึก	เมืองชุมพร	ชุมพร
35	6	บ้านทุ่งหลา	4	ควนธานี	กันตัง	ตรัง
36	6	บ้านกะลาเส	2	กะลาเส	สิเกา	ตรัง
37	6	บ้านต้นขี้ได้	4	ทุ่งต่อ	ห้วยยอด	ตรัง
38	6	บ้านทุ่งปอนด์	1	หลักช้าง	ช้างกลาง	นครศรีธรรมราช
39	6	บ้านกรุงหยันได้	3	กรุงหยัน	ทุ่งใหญ่	นครศรีธรรมราช
40	6	บ้านบางทองคำ	9	บ้านเนิน	เชียรใหญ่	นครศรีธรรมราช
41	6	บ้านพรุเตียว	7	บางนายสี	ตะกั่วป่า	พังงา
42	6	บ้านป่าคลอก	2	ป่าคลอก	ถลาง	ภูเก็ต
43	6	บ้านบางกล้วยนอก	3	นาคา	สุขสำราญ	ระนอง
44	6	บ้านนาลึก	2	ท่าชี	บ้านนาสาร	สุราษฎร์ธานี
45	6	บ้านธารอารี	8	บ้านนา	บ้านนาเดิม	สุราษฎร์ธานี
46	7	บ้านสหกรณ์	3	ทรงธรรม	เมืองกำแพงเพชร	กำแพงเพชร
47	7	บ้านป่ายางเหนือ	2	ย่านรี	สามเงา	ตาก
48	7	บ้านสระประทุม	6	ไผ่รอบ	โพธิ์ประทับช้าง	พิจิตร
49	7	บ้านแม่รากใต้	1	บ้านตึก	ศรีสัชนาลัย	สุโขทัย
50	7	บ้านหนองแหน	1	วัดเกาะ	ศรีสำโรง	สุโขทัย
51	7	บ้านพระแท่น	6	ทุ่งยั้ง	ลับแล	อุตรดิตถ์
52	8	บ้านเกาะมะขาม	4	พะเนียด	นครชัยศรี	นครปฐม
53	8	บ้านหนองตาเมือง	6	ธงชัย	บางสะพาน	ประจวบคีรีขันธ์
54	8	บ้านแม่เบื้อ	7	ท่าแลง	ท่ายาง	เพชรบุรี
55	8	บ้านรางม่วง	8	จอมบึง	จอมบึง	ราชบุรี
56	8	บ้านลาดใหญ่	5	ลาดใหญ่	เมืองสมุทรสงคราม	สมุทรสงคราม

กรมทรัพยากรน้ำบาดาล

ลำดับที่	สทบ.เขต	สถานที่	หมู่ที่	ตำบล	อำเภอ	จังหวัด
57	9	บ้านหนองคล้า	3	ทุ่งเบญจา	ท่าใหม่	จันทบุรี
58	9	บ้านลำชะล่า	14	ดอนฉิมพลี	บางน้ำเปรี้ยว	ฉะเชิงเทรา
59	9	บ้านโรงสี	6	นาจอมเทียน	สัตหีบ	ชลบุรี
60	9	บ้านเนินยาง	4	ห้วยแร้ง	เมืองตราด	ตราด
61	9	บ้านเขาคลอก	6	สำนักท้อน	บ้านฉาง	ระยอง
62	9	บ้านเขาช่องแคบ	12	คลองหาด	คลองหาด	สระแก้ว
63	9	บ้านทรัพย์นิยม	2	วังน้ำเย็น	วังน้ำเย็น	สระแก้ว
64	10	บ้านหนองสะโน	7	โพนสวรรค์	โพนสวรรค์	นครพนม
65	10	บ้านนาโพธิ์	17	บ้านผึ้ง	เมืองนครพนม	นครพนม
66	10	บ้านโพธิ์เงิน	9	ดอนสวรรค์	วานรนิวาส	สกลนคร
67	10	บ้านดงเหล่า	8	โพนทอง	โพธิ์ตาก	หนองคาย
68	10	บ้านโนนทอง	7	เชียงเพ็ง	กุดจับ	อุดรธานี
69	10	บ้านคำ	2	คำเลาะ	ไชยวาน	อุดรธานี
70	10	บ้านนาคำแก้ว	13	นาข่า	เมืองอุดรธานี	อุดรธานี
71	10	บ้านแดง	11	บ้านแดง	พิบูลย์รักษ์	อุดรธานี
72	11	บ้านหนองบัว	5	ช้างเผือก	สุวรรณภูมิ	ร้อยเอ็ด
73	11	บ้านชำ	1	ชำ	กันทรลักษ์	ศรีสะเกษ
74	11	บ้านไร่ใต้	4	ไร่ใต้	พิบูลมังสาหาร	อุบลราชธานี
75	12	บ้านสุไหงบาลา	5	มะนังตายอ	เมืองนราธิวาส	นราธิวาส
76	12	บ้านบาโย	8	บาโงสะโต	ระแงะ	นราธิวาส
77	12	บ้านโคกโพธิ์	7	โคกโพธิ์	โคกโพธิ์	ปัตตานี
78	12	บ้านยางแดง	4	นาประดู่	โคกโพธิ์	ปัตตานี
79	12	บ้านพังกิ่ง	2	สมหวัง	กงหรา	พัทลุง
80	12	บ้านหวังตก	3	สมหวัง	กงหรา	พัทลุง
81	12	บ้านจำปูน	6	ท่าธง	รามัน	ยะลา
82	12	บ้านกระอาน	4	ท่าม่วง	เทพา	สงขลา
83	12	บ้านควนหรัน	10	ท่าม่วง	เทพา	สงขลา
84	12	บ้านกาลูบี	6	บ้านควน	เมืองสตูล	สตูล
85	12	บ้านผัง 20	8	นิคมพัฒนา	มะนัง	สตูล

แผนการปฏิบัติงาน ประจำปีงบประมาณ พ.ศ. 2566

แผนงาน : บูรณาการบริหารจัดการทรัพยากรน้ำ

โครงการ : พัฒนาน้ำบาดาลเพื่อความมั่นคงระดับชุมชน

งบลงทุน : โครงการพัฒนาน้ำบาดาลเพื่อความมั่นคงระดับชุมชน จำนวน 85 แห่ง ประจำปีงบประมาณ พ.ศ. 2566

กิจกรรม : จัดหาแหล่งน้ำบาดาล

รายการ : ค่าใช้จ่ายในการพัฒนาน้ำบาดาลเพื่อความมั่นคงระดับชุมชน

ลำดับที่	กิจกรรม	งบประมาณ (บาท)	จำนวน	หน่วยนับ	ปีงบประมาณ พ.ศ. 2566												รวมทั้งสิ้น	
					ไตรมาสที่ 1			ไตรมาสที่ 2			ไตรมาสที่ 3			ไตรมาสที่ 4				
					ต.ค.	พ.ย.	ธ.ค.	ม.ค.	ก.พ.	มี.ค.	เม.ย.	พ.ค.	มิ.ย.	ก.ค.	ส.ค.	ก.ย.		
1	งานสำรวจและเจาะพัฒนาน้ำบาดาล	44,285,000	85	แห่ง	30	30	25										85	แห่ง
2	งานจ้างก่อสร้างระบบประปาบาดาลพร้อมอุปกรณ์	361,675,000	85	แห่ง				85									85	แห่ง
3	งานบริหารและอำนวยการโครงการ	6,332,500	85	แห่ง	8	7	7	7	7	7	7	7	7	7	7	7	85	แห่ง
	รวมทั้งสิ้น	412,292,500	85	แห่ง	(สี่ร้อยสิบสองล้านสองแสนเก้าหมื่นสองพันห้าร้อยบาทถ้วน)												85	แห่ง

หมายเหตุ :

1. ค่าใช้จ่ายกิจกรรมลำดับที่ 1 และ 3 สามารถถัวจ่ายกันได้

2. ค่าใช้จ่ายในกิจกรรมเจาะบ่อน้ำบาดาล สามารถถัวจ่ายกันได้ รายละเอียดประกอบด้วยค่าเบี้ยเลี้ยง ที่พัก ค่าจ้างคนงาน ค่าน้ำมันเชื้อเพลิงและหล่อลื่น โคลนผง กรวดคัด ปูนซีเมนต์ หัวเจาะ และค่าซ่อมบำรุงรักษาเครื่องจักร รวมถึงค่าจัดซื้อวัสดุท่อและอุปกรณ์ ค่าสำรวจธรณีฟิสิกส์ ค่าตรวจสอบชั้นน้ำบาดาลด้วยวิธีหยั่งธรณีหลุมเจาะ/ค่าทดสอบปริมาณน้ำแบบปกติ 10 ชม./ค่าแผ่นป้ายปากบ่อน้ำบาดาล

3. ค่าบริหารและอำนวยการโครงการ ให้เบิกเป็นค่าจัดทำรายงาน ค่าจัดทำเอกสารเผยแพร่ ค่าจัดประชุม สัมมนา อบรม ถ่ายทอดความรู้ ค่าติดตามและประเมินผลการปฏิบัติงาน ค่าตอบแทนคณะกรรมการ ค่าจ้างเหมาเอกชนดำเนินงาน ค่าอาหารทำการนอกเวลา รวมถึงวัสดุคอมพิวเตอร์

ผู้เสนอโครงการ..

(นางสาวสุภาวดี พานทอง)

วิศวกรชำนาญการพิเศษ

ผู้รับผิดชอบโครงการ..

(นายสุรัตน์ บัวพันธ์)

ผู้อำนวยการสำนักพัฒนาน้ำบาดาล

แผนการใช้จ่ายงบประมาณ ประจำปีงบประมาณ พ.ศ. 2566

แผนงาน : บูรณาการบริหารจัดการทรัพยากรน้ำ

โครงการ : พัฒนาน้ำบาดาลเพื่อความมั่นคงระดับชุมชน

งบลงทุน : โครงการพัฒนาน้ำบาดาลเพื่อความมั่นคงระดับชุมชน จำนวน 85 แห่ง ประจำปีงบประมาณ พ.ศ. 2566

กิจกรรม : จัดหาแหล่งน้ำบาดาล

รายการ : ค่าใช้จ่ายในการพัฒนาน้ำบาดาลเพื่อความมั่นคงระดับชุมชน

ลำดับที่	กิจกรรม	งบประมาณ (บาท)	จำนวน	หน่วยนับ	ปีงบประมาณ พ.ศ. 2566												รวมทั้งสิ้น (บาท)
					ไตรมาสที่ 1			ไตรมาสที่ 2			ไตรมาสที่ 3			ไตรมาสที่ 4			
					ต.ค.	พ.ย.	ธ.ค.	ม.ค.	ก.พ.	มี.ค.	เม.ย.	พ.ค.	มิ.ย.	ก.ค.	ส.ค.	ก.ย.	
1	งานสำรวจและเจาะพัฒนาน้ำบาดาล	44,285,000	85	แห่ง	15,630,000	15,630,000	13,025,000										44,285,000
2	งานจ้างก่อสร้างระบบประปาบาดาลพร้อมอุปกรณ์	361,675,000	85	แห่ง	54,251,200			307,423,800									361,675,000
3	งานบริหารและอำนวยการโครงการ	6,332,500	85	แห่ง	596,000	521,500	521,500	521,500	521,500	521,500	521,500	521,500	521,500	521,500	521,500	521,500	6,332,500
	รวมทั้งสิ้น	412,292,500	85	แห่ง	(สี่ร้อยสิบสองล้านสองแสนเก้าหมื่นสองพันห้าร้อยบาทถ้วน)												412,292,500

หมายเหตุ :

1. ค่าใช้จ่ายกิจกรรมลำดับที่ 1 และ 3 สามารถถัวจ่ายกันได้
2. ค่าใช้จ่ายในกิจกรรมเจาะบ่อน้ำบาดาล สามารถถัวจ่ายกันได้ รายละเอียดประกอบด้วยค่าเบี้ยเลี้ยง ที่พัก ค่าจ้างคนงาน ค่าน้ำมันเชื้อเพลิงและหล่อลื่น โพลิเมอร์ กรวดกรุ ปูนซีเมนต์ ดินเหนียว และค่าซ่อมบำรุงรักษายานพาหนะ/เครื่องจักรรวมถึงค่าจัดซื้อวัสดุท่อและอุปกรณ์ ค่าสำรวจธรณีฟิสิกส์ ค่าตรวจสอบชั้นน้ำบาดาลด้วยวิธีหยั่งธรณีหลุมเจาะ/ค่าทดสอบปริมาณน้ำแบบปกติ 10 ชม./ค่าแผ่นป้ายปากบ่อน้ำบาดาล
3. ค่าบริหารและอำนวยการโครงการ ให้เบิกเป็นค่าจัดทำรายงาน ค่าจัดทำเอกสารเผยแพร่ ค่าจัดประชุม สัมมนา อบรม ถ่ายทอดความรู้ ค่าติดตามและประเมินผลการปฏิบัติงาน ค่าตอบแทนคณะกรรมการ ค่าจ้างเหมาบริการดำเนินงาน ค่าอาหารทำการนอกเวลา [illegible]

ผู้เสนอโครงการ..

(นางสาวสุภาวดี ทานทอง)

วิศวกรชำนาญการพิเศษ

ผู้รับผิดชอบโครงการ..

(นายสุวิทย์ บัวพันธ์)

ผู้อำนวยการสำนักพัฒนาน้ำบาดาล

ด่วนที่สุด

บันทึกข้อความ

ส่วนราชการ กรมทรัพยากรน้ำบาดาล สำนักพัฒนาน้ำบาดาล โทร. ๐ ๒๖๖๖ ๗๓๔๔ โทรสาร ๐ ๒๖๖๖ ๗๓๘๐

ที่ ๐๕/ ๓๗๗๐ **วันที่** ๒๗ กันยายน ๒๕๖๕

เรื่อง ขออนุมัติแผนการปฏิบัติงาน และแผนการใช้จ่ายงบประมาณ โครงการพัฒนาน้ำบาดาลเพื่อความมั่นคงระดับชุมชน จำนวน ๘๕ แห่ง ประจำปีงบประมาณ พ.ศ. ๒๕๖๖

เรียน ผู้อำนวยการสำนักบริหารกลาง
ผู้อำนวยการสำนักพัฒนาน้ำบาดาล
ผู้อำนวยการกองแผนงาน
ผู้อำนวยการกองวิเคราะห์น้ำบาดาล
ผู้อำนวยการสำนักทรัพยากรน้ำบาดาลเขต ๑ - ๑๒

ตามที่กรมทรัพยากรน้ำบาดาล ได้พิจารณาอนุมัติแผนการปฏิบัติงาน และแผนการใช้จ่ายงบประมาณ โครงการพัฒนาน้ำบาดาลเพื่อความมั่นคงระดับชุมชน จำนวน ๘๕ แห่ง ประจำปีงบประมาณ พ.ศ. ๒๕๖๖ นั้น

กรมทรัพยากรน้ำบาดาล จึงขอส่งสำเนาหนังสือกองแผนงาน ด่วนที่สุด ที่ ๐๖/ ๑๙๒๗ ลงวันที่ ๒๗ กันยายน ๒๕๖๕ มาเพื่อทราบและพิจารณาดำเนินการในส่วนที่เกี่ยวข้องต่อไป ทั้งนี้ ขอให้หน่วยงานดำเนินการโดยปฏิบัติตามกฎหมาย ระเบียบ ข้อบังคับ มติคณะรัฐมนตรี หนังสือเวียนที่เกี่ยวข้องตลอดจนมาตรฐานของทางราชการให้ถูกต้องครบถ้วนในทุกขั้นตอน

จึงเรียนมาเพื่อพิจารณาดำเนินการ

(นายสุรินทร์ วรกิจธำรง)
รองอธิบดีกรมทรัพยากรน้ำบาดาล
รักษาราชการแทนอธิบดีกรมทรัพยากรน้ำบาดาล

ด่วนที่สุด

บันทึกข้อความ

ส่วนราชการ กองแผนงาน ฝ่ายแผนงานและงบประมาณ โทร. ๐ ๒๖๖๖ ๗๐๗๓ โทรสาร ๐ ๒๖๖๖ ๗๐๘๕

ที่ ๐๒/๑๔๒๗ **วันที่** ๒๗ กันยายน ๒๕๖๕

เรื่อง ขออนุมัติแผนการปฏิบัติงาน และแผนการใช้จ่ายงบประมาณ โครงการพัฒนาน้ำบาดาลเพื่อความมั่นคงระดับชุมชน จำนวน ๘๕ แห่ง ประจำปีงบประมาณ พ.ศ. ๒๕๖๖

เรียน อธิบดีกรมทรัพยากรน้ำบาดาล

<u>เรื่องเดิม</u>

ตามหนังสือสำนักพัฒนาน้ำบาดาล ด่วนที่สุด ที่ ๐๕/ ๓๓๗๙ ลงวันที่ ๒๖ กันยายน ๒๕๖๕ เรื่อง ขออนุมัติแผนการปฏิบัติงาน และแผนการใช้จ่ายงบประมาณ โครงการพัฒนาน้ำบาดาลเพื่อความมั่นคงระดับชุมชน จำนวน ๘๕ แห่ง ประจำปีงบประมาณ พ.ศ. ๒๕๖๖ วงเงินงบประมาณ ๔๑๒,๒๙๒,๕๐๐ บาท (สี่ร้อยสิบสองล้านสองแสนเก้าหมื่นสองพันห้าร้อยบาทถ้วน) นั้น

<u>ข้อพิจารณา</u>

กองแผนงาน พิจารณาแล้ว ขอเรียนว่า สำนักพัฒนาน้ำบาดาลในฐานะหน่วยงานรับผิดชอบโครงการได้ดำเนินการจัดทำรายละเอียดประกอบการเสนอขออนุมัติแผนการปฏิบัติงาน และแผนการใช้จ่ายงบประมาณ แผนงานบูรณาการบริหารจัดการทรัพยากรน้ำ งบลงทุน โครงการพัฒนาน้ำบาดาลเพื่อความมั่นคงระดับชุมชน ประจำปีงบประมาณ พ.ศ. ๒๕๖๖ เป้าหมายการดำเนินงาน จำนวน ๘๕ แห่ง วงเงินงบประมาณ ๔๑๒,๒๙๒,๕๐๐ บาท (สี่ร้อยสิบสองล้านสองแสนเก้าหมื่นสองพันห้าร้อยบาทถ้วน) เป็นไปตามกรอบและวงเงินงบประมาณตามพระราชบัญญัติงบประมาณรายจ่ายประจำปี พ.ศ. ๒๕๖๖ ซึ่งได้ประกาศในราชกิจจานุเบกษา เมื่อวันที่ ๑๙ กันยายน พ.ศ. ๒๕๖๕ โดยจะมีผลบังคับใช้ตั้งแต่วันที่ ๑ ตุลาคม พ.ศ. ๒๕๖๕ เป็นต้นไป

<u>ข้อเสนอเพื่อโปรดพิจารณา</u>

เพื่อให้การดำเนินโครงการพัฒนาน้ำบาดาลเพื่อความมั่นคงระดับชุมชน จำนวน ๘๕ แห่ง วงเงินงบประมาณ ๔๑๒,๒๙๒,๕๐๐ บาท (สี่ร้อยสิบสองล้านสองแสนเก้าหมื่นสองพันห้าร้อยบาทถ้วน) ประจำปีงบประมาณ พ.ศ. ๒๕๖๖ เป็นไปอย่างมีประสิทธิภาพ และบรรลุตามวัตถุประสงค์และเป้าหมายของโครงการ จึงเห็นควรพิจารณาอนุมัติแผนการปฏิบัติงาน และแผนการใช้จ่ายงบประมาณ และลงนามในหนังสือแจ้งหน่วยงาน เพื่อพิจารณาดำเนินการในส่วนที่เกี่ยวข้อง ตามที่สำนักพัฒนาน้ำบาดาลเสนอต่อไป

/จึงเรียนมา...

จึงเรียนมาเพื่อโปรดพิจารณา หากเห็นชอบขอได้โปรด

๑. อนุมัติแผนการปฏิบัติงาน และแผนการใช้จ่ายงบประมาณ โครงการพัฒนาน้ำบาดาลเพื่อความมั่นคงระดับชุมชน ประจำปีงบประมาณ พ.ศ. ๒๕๖๖ เป้าหมายการดำเนินงาน จำนวน ๘๕ แห่ง รายการค่าใช้จ่ายในการพัฒนาน้ำบาดาลเพื่อความมั่นคงระดับชุมชน วงเงินงบประมาณ ๔๑๒,๒๙๒,๕๐๐ บาท (สี่ร้อยสิบสองล้านสองแสนเก้าหมื่นสองพันห้าร้อยบาทถ้วน) งบลงทุน ภายใต้แผนงานบูรณาการบริหารจัดการทรัพยากรน้ำ รายละเอียดตามเอกสารที่แนบมาพร้อมนี้

๒. ลงนามในหนังสือแจ้งหน่วยงาน เพื่อพิจารณาดำเนินการในส่วนที่เกี่ยวข้องต่อไป

(นางสาวดวงมณี จั่นเพิ่ม)
ผู้อำนวยการกองแผนงาน

- อนุมัติ
- ลงนามแล้ว

27 ก.พ. 65

(นายสุรินทร์ วรกิจธำรง)
รองอธิบดีกรมทรัพยากรน้ำบาดาล
รักษาราชการแทนอธิบดีกรมทรัพยากรน้ำบาดาล

เรียน อทบ.
เพื่อโปรดพิจารณา

27 ก.พ. 65

(นายยงยุทธ นาควิโรจน์)
รองอธิบดีกรมทรัพยากรน้ำบาดาล

ฝ่ายแผนงานและงบประมาณ
เลขที่รับ 1386
23 ก.ย. 2565
เวลา 17.37

กองแผนงาน
เลขที่รับ 3980
วัน เดือน ปี 26 ก.ย. 2565
เวลา 15.04

ด่วนที่สุด

บันทึกข้อความ

ส่วนราชการ สำนักพัฒนาน้ำบาดาล ส่วนส่งเสริมและถ่ายทอดเทคโนโลยี โทร. ๐ ๒๖๖๖ ๗๓๔๔ โทรสาร ๐ ๒๖๖๖ ๗๒๘๐

ที่ ๐๕/ ๓๑๓๖๔ **วันที่** ๒๒ กันยายน ๒๕๖๕

เรื่อง ขออนุมัติแผนการปฏิบัติงาน และแผนการใช้จ่ายงบประมาณ โครงการพัฒนาน้ำบาดาลเพื่อความมั่นคงระดับชุมชน จำนวน ๘๕ แห่ง ประจำปีงบประมาณ พ.ศ. ๒๕๖๖

เรียน อธิบดีกรมทรัพยากรน้ำบาดาล ผ่านผู้อำนวยการกองแผนงาน

<u>เรื่องเดิม</u>

๑. หนังสือกรมทรัพยากรน้ำบาดาล ด่วนที่สุดที่ ๐๒/๓๔๕๘ ลงวันที่ ๕ กันยายน ๒๕๖๕ แจ้งส่งสำเนาหนังสือกองแผนงาน ด่วนที่สุด ที่ ๐๒/๑๖๕๙ ลงวันที่ ๕ กันยายน ๒๕๖๕ เรื่อง การบริหารงบประมาณรายจ่ายประจำปีงบประมาณ พ.ศ. ๒๕๖๖ กรมทรัพยากรน้ำบาดาล ผ่านการพิจารณาร่างพระราชบัญญัติงบประมาณรายจ่ายประจำปีงบประมาณ พ.ศ. ๒๕๖๖ วาระที่ ๒ – ๓ สภาผู้แทนราษฎรและวุฒิสภา โดยให้หน่วยงานที่ได้รับการจัดสรรงบประมาณตามร่างพระราชบัญญัติงบประมาณรายจ่ายประจำปีงบประมาณ พ.ศ. ๒๕๖๖ ดำเนินการปรับปรุงรายละเอียดแผนงาน/โครงการ งบประมาณ ที่ได้รับตามกรอบวงเงิน เสนออธิบดีกรมทรัพยากรน้ำบาดาลพิจารณาอนุมัติแผนปฏิบัติงานและแผนการใช้จ่ายงบประมาณ ประจำปีงบประมาณ พ.ศ. ๒๕๖๖ หลังจากพระราชบัญญัติงบประมาณรายจ่ายประจำปีงบประมาณ พ.ศ. ๒๕๖๖ ได้ประกาศในราชกิจจานุเบกษาแล้ว

๒. หนังสือกรมทรัพยากรน้ำบาดาล ด่วนที่สุด ที่ ๐๒/๓๗๑๓ ลงวันที่ ๒๑ กันยายน ๒๕๖๕ แจ้งส่งสำเนาหนังสือกองแผนงาน ด่วนที่สุด ที่ ๐๒/๑๗๘๙ ลงวันที่ ๒๐ กันยายน ๒๕๖๕ เรื่อง ขอส่งพระราชบัญญัติงบประมาณรายจ่ายประจำปีงบประมาณ พ.ศ. ๒๕๖๖ เพื่อทราบพระราชบัญญัติงบประมาณรายจ่ายประจำปีงบประมาณ พ.ศ. ๒๕๖๖ ซึ่งได้ประกาศในราชกิจจานุเบกษา เมื่อวันที่ ๑๙ กันยายน ๒๕๖๕ โดยจะมีผลบังคับใช้ตั้งแต่ วันที่ ๑ ตุลาคม พ.ศ. ๒๕๖๕ เป็นต้นไป

<u>ข้อเท็จจริง</u>

สำนักพัฒนาน้ำบาดาล ขอเรียนดังนี้

๑. ดำเนินการจัดทำแผนการปฏิบัติงาน และแผนการใช้จ่ายงบประมาณ โครงการพัฒนาน้ำบาดาลเพื่อความมั่นคงระดับชุมชน ประจำปีงบประมาณ พ.ศ. ๒๕๖๖ งบลงทุน รายการค่าใช้จ่ายในการพัฒนาน้ำบาดาลเพื่อความมั่นคงระดับชุมชน จำนวน ๘๕ แห่ง วงเงินงบประมาณ ๔๑๒,๒๙๒,๕๐๐ บาท (สี่ร้อยสิบสองล้านสองแสนเก้าหมื่นสองพันห้าร้อยบาทถ้วน) เรียบร้อยแล้ว โดยมีรายละเอียดดังนี้

๑.๑ แผนงานโครงการ (หลักการและเหตุผล)/อัตราราคางานต่อหน่วย/กรอบพื้นที่ดำเนินการโครงการ/กรอบแผนงานโครงการ (เอกสารแนบ ๑)

๑.๒ แผนการปฏิบัติงาน (เอกสารแนบ ๒)

๑.๓ แผนการใช้จ่ายงบประมาณ (เอกสารแนบ ๓)

๒. เพื่อให้กรมทรัพยากรน้ำบาดาล สามารถปฏิบัติงานและเบิกจ่ายงบประมาณรายจ่ายประจำปีงบประมาณ พ.ศ. ๒๕๖๖ ได้อย่างมีประสิทธิภาพ จึงเห็นควรพิจารณาอนุมัติแผนการปฏิบัติงาน และแผนการใช้จ่ายงบประมาณ โครงการพัฒนาน้ำบาดาลเพื่อความมั่นคงระดับชุมชน จำนวน ๘๕ แห่ง ประจำปีงบประมาณ พ.ศ. ๒๕๖๖ วงเงินงบประมาณ ๔๑๒,๒๙๒,๕๐๐ บาท (สี่ร้อยสิบสองล้านสองแสนเก้าหมื่นสองพันห้าร้อยบาทถ้วน) (รายละเอียดตามเอกสารแนบ ๑ - ๓)

/ทั้งนี้...

ทั้งนี้ ได้ดำเนินการบันทึกรายละเอียดแผนงาน/โครงการ ในระบบสารสนเทศเพื่อการบริหารจัดการแผนงานและติดตามโครงการ (Smart Planning) เรียบร้อยแล้ว

<u>ข้อพิจารณา</u>

จึงเรียนมาเพื่อโปรดพิจารณา หากเห็นชอบขอได้โปรด

๑. อนุมัติแผนการปฏิบัติงาน และแผนการใช้จ่ายงบประมาณ โครงการพัฒนาน้ำบาดาลเพื่อความมั่นคงระดับชุมชน จำนวน ๘๕ แห่ง ประจำปีงบประมาณ พ.ศ. ๒๕๖๖ งบลงทุน รายการค่าใช้จ่ายในการพัฒนาน้ำบาดาลเพื่อความมั่นคงระดับชุมชน ภายใต้แผนงานบูรณาการบริหารจัดการทรัพยากรน้ำ ภายในวงเงิน ๔๑๒,๒๙๒,๕๐๐ บาท (สี่ร้อยสิบสองล้านสองแสนเก้าหมื่นสองพันห้าร้อยบาทถ้วน)

๒. ลงนามในหนังสือแจ้งหน่วยงานเพื่อทราบ และพิจารณาดำเนินการในส่วนที่เกี่ยวข้องต่อไป

(นายสุรัตน์ บัวพันธ์)
ผู้อำนวยการสำนักพัฒนาน้ำบาดาล

โครงการจัดหาแหล่งน้ำบาดาล
ระยะไกลเพื่อแก้ปัญหาในพื้นที่
แล้งซ้ำซากหรือน้ำเค็ม
ประจำปีงบประมาณ พ.ศ. 2566

โครงการจัดหาแหล่งน้ำบาดาลระยะไกลเพื่อแก้ปัญหาในพื้นที่แล้งซ้ำซากหรือน้ำเค็ม

๑. หลักการและเหตุผลความจำเป็น

ปัจจุบันนอกจากความต้องการใช้น้ำของประชากรที่เพิ่มสูงขึ้นจากการขยายตัวของชุมชนแล้ว ผลกระทบจากปัญหาความแห้งแล้งซึ่งรุนแรงขึ้นทุกปี ยังส่งผลให้หลายพื้นที่ที่เป็นพื้นที่ขาดแคลนน้ำ มีปัญหาคุณภาพน้ำกร่อยเค็ม จึงมีความต้องการน้ำเพิ่มมากขึ้น แหล่งน้ำผิวดินที่มีในพื้นที่ก็มักจะมีน้ำเพียงพอให้ใช้เพื่อการอุปโภคบริโภคเพียงแค่ในช่วงฤดูฝนเท่านั้น ส่วนน้ำบาดาลในพื้นที่ก็ไม่สามารถพัฒนาขึ้นมาใช้ประโยชน์ได้เนื่องจากมีศักยภาพต่ำ หรือมีชั้นน้ำบาดาลอยู่ในระดับลึกและถูกปิดทับด้วยชั้นดินเหนียวหนา ส่งผลให้ต้องลงทุนสูงในการพัฒนา หรือในบางพื้นที่มีปัญหาด้านคุณภาพน้ำบาดาล ได้แก่ น้ำกร่อย - เค็ม หรือมีสารละลายเหล็ก/แมงกานีสสูงเกินมาตรฐานน้ำดื่มขององค์การอนามัยโลก เป็นต้น ส่งผลให้หน่วยงานต่างๆ ทั้งภาครัฐ เอกชนและองค์กรปกครองส่วนท้องถิ่นที่มีหน้าที่และความรับผิดชอบในการจัดหาน้ำ ต้องให้ความช่วยเหลือในช่วงฤดูแล้งหรือยามเกิดวิกฤตภัยแล้ง

กรมทรัพยากรน้ำบาดาล กระทรวงทรัพยากรธรรมชาติและสิ่งแวดล้อม จึงได้จัดทำโครงการจัดหาแหล่งน้ำบาดาลระยะไกลเพื่อแก้ปัญหาในพื้นที่แล้งซ้ำซากหรือน้ำเค็ม เพื่อแก้ไขปัญหาการขาดแคลนน้ำของพื้นที่ดังกล่าว เพื่อให้ประชาชนมีน้ำสำหรับการอุปโภคบริโภคที่มีคุณภาพดีและมีปริมาณเพียงพอครอบคลุมทุกพื้นที่ สามารถตอบสนองต่อความต้องการใช้น้ำของประชาชนได้อย่างทันท่วงที และเพื่อเป็นจุดให้บริการน้ำในยามเกิดวิกฤตภัยแล้งด้วย โดยการจัดหาแหล่งน้ำบาดาลในพื้นที่ที่มีศักยภาพเหมาะสมเพื่อส่งให้กับพื้นที่เป้าหมายที่มีความต้องการน้ำและประสบปัญหาขาดแคลนน้ำด้วยเทคโนโลยีการส่งน้ำระยะไกล

๒. วัตถุประสงค์

เพื่อเจาะและพัฒนาบ่อน้ำบาดาลในพื้นที่ที่มีศักยภาพเหมาะสม พร้อมก่อสร้างระบบประปาบาดาลด้วยเทคโนโลยีการส่งน้ำระยะไกล เพื่อส่งให้กับพื้นที่เป้าหมายที่เสี่ยงประสบปัญหาภัยแล้งหรือมีปัญหาด้านคุณภาพน้ำ หรือพื้นที่ที่มีระบบประปาแล้วแต่ไม่สามารถจ่ายน้ำได้ครอบคลุมและเพียงพอต่อความต้องการใช้น้ำของประชาชน

๓. ความสอดคล้องกับยุทธศาสตร์ชาติ แผนปฏิรูปประเทศ และยุทธศาสตร์บริหารจัดการทรัพยากรน้ำบาดาล

ความสอดคล้องกับเป้าหมายยุทธศาสตร์ชาติ แผนปฏิรูปประเทศ และยุทธศาสตร์บริหารจัดการทรัพยากรน้ำบาดาล

๓.๑ ความสอดคล้องกับเป้าหมายยุทธศาสตร์ชาติ

๑) ยุทธศาสตร์ชาติด้านการสร้างการเติบโตบนคุณภาพชีวิตที่เป็นมิตรต่อสิ่งแวดล้อม

ประเด็นที่ ๕. พัฒนาความมั่นคงด้านน้ำ พลังงาน และเกษตรที่เป็นมิตรต่อสิ่งแวดล้อม

๓.๒ แผนการปฏิรูปประเทศด้านทรัพยากรธรรมชาติและสิ่งแวดล้อม

๑) การบริหารแผนโครงการที่สำคัญตามแผนยุทธศาสตร์การบริหารจัดการทรัพยากรน้ำ

ประเด็นปฏิรูปย่อย การปรับปรุงวิธีบริหารโครงสร้างเชิงซ้อนร่วมกันอย่างเป็นระบบ

๒) การบริหารเชิงพื้นที่

ประเด็นปฏิรูปย่อย สมดุลการใช้น้ำทั้งผิวดินและใต้ดิน

๓.๓ ยุทธศาสตร์บริหารจัดการทรัพยากรน้ำบาดาล ระยะ ๒๐ ปี (พ.ศ. ๒๕๖๐ – ๒๕๗๙)

๑) ยุทธศาสตร์ที่ ๑ สำรวจและผลิตน้ำต้นทุนเพื่อตอบสนองต่อความต้องการน้ำด้านอุปโภคบริโภค เกษตร อุตสาหกรรมท่องเที่ยวและบริการ

กลยุทธ์ที่ ๒ เร่งรัดพัฒนาน้ำบาดาลและระบบประปาบาดาลในพื้นที่เป้าหมายให้ครบถ้วน

กรมทรัพยากรน้ำบาดาล

๔. เป้าหมายโครงการ

เจาะและพัฒนาบ่อน้ำบาดาล พร้อมก่อสร้างระบบประปาบาดาลให้กับหมู่บ้านเป้าหมายที่ขาดแคลนน้ำ เสี่ยงภัยแล้งหรือพื้นที่ที่มีปัญหาคุณภาพน้ำ ระบบประปาเดิมไม่สามารถจ่ายน้ำได้ทั่วถึง จำนวน ๒๑ แห่ง

๕. กิจกรรม/วิธีดำเนินการ (Activity)

กรมทรัพยากรน้ำบาดาล จะดำเนินงานโครงการจัดหาแหล่งน้ำบาดาลระยะไกลเพื่อแก้ปัญหาในพื้นที่แล้งซ้ำซากหรือน้ำเค็ม โดยมีขั้นตอนการดำเนินงาน ดังนี้

๕.๑ ศึกษา คัดเลือกพื้นที่ที่มีศักยภาพเหมาะสม

๑) สำรวจพื้นที่ดำเนินโครงการ ชี้แจงทำความเข้าใจกับประชาชนในพื้นที่เป้าหมายและหน่วยงานที่เกี่ยวข้อง สำรวจความพร้อมของชุมชน

๒) รวบรวมและวิเคราะห์ข้อมูลทุติยภูมิที่เกี่ยวข้องกับการศึกษา เพื่อกำหนดปัจจัยและวางแผนการดำเนินงานสำรวจภาคสนามต่อไป รวมทั้ง ศึกษา รวบรวมและทบทวนข้อมูลเบื้องต้นด้านสภาพธรณีวิทยา อุทกธรณีวิทยา ศักยภาพน้ำบาดาลทั้งในด้านปริมาณและคุณภาพน้ำบาดาล เป็นต้น เพื่อวิเคราะห์พื้นที่น้ำบาดาลที่มีศักยภาพในการพัฒนาโครงการ

๓) สำรวจข้อมูลภาคสนามเพิ่มเติม ประกอบด้วย ข้อมูลทางด้านธรณีวิทยา ธรณีวิทยาสัณฐาน อุทกธรณีวิทยา และข้อมูลบ่อน้ำบาดาล พร้อมทั้งทำการตรวจวัดระดับและคุณภาพน้ำบาดาล และสำรวจธรณีฟิสิกส์บนผิวดิน (Surface Geophysical Investigation) เพื่อหาขอบเขตการแผ่กระจายตัวของหน่วยหินทางอุทกธรณีวิทยา (Boundary of Hydrogeological Units) และลักษณะของชั้นดินชั้นหิน ด้วยวิธีวัดค่าความต้านทานไฟฟ้าจำเพาะในแนวดิ่ง (Resistivity Survey Method; Vertical Electrical-Resistivity Sounding, VES) ตามรูปแบบการจัดวางขั้วไฟฟ้าแบบชลัมเบอร์เจอร์ (Schlumberger Configuration) ที่มีระยะห่างระหว่าง ขั้วปล่อยกระแสไฟฟ้า (AB/๒) ไม่น้อยกว่า ๒๐๐ เมตร หรือดำเนินการด้วยวิธีการสำรวจธรณีฟิสิกส์บนผิวดินวิธีอื่นๆ ที่เหมาะสมกับสภาพพื้นที่และเป็นประโยชน์ต่อการวิเคราะห์ข้อมูล และทำการแปลความหมายข้อมูลด้านอุทกธรณีที่ได้จากการสำรวจธรณีฟิสิกส์ เพื่อกำหนดพื้นที่ที่มีศักยภาพน้ำบาดาลเบื้องต้น และกำหนดตำแหน่งเจาะบ่อสำรวจและบ่อน้ำบาดาล

๔) เจาะและพัฒนาบ่อน้ำบาดาล ขนาด ๖ นิ้ว โดยจะต้องลงท่อ PVC ชั้น ๑๓.๕ มอก.๑๗-๒๕๖๑ ขนาดเดียวกันตลอดความลึกของการพัฒนาบ่อและติดแผ่นป้ายแสดงหมายเลขบ่อ ความลึกเจาะ และความลึกพัฒนาตามรูปแบบของกรมทรัพยากรน้ำบาดาล พร้อมทั้งก่อสร้างบ่อน้ำบาดาลตามมาตรฐานของกรมทรัพยากรน้ำบาดาล โดยเฉพาะในพื้นที่ที่มีการแทรกสลับระหว่างชั้นน้ำจืดและน้ำเค็มต้องพัฒนาและก่อสร้างบ่อแบบ Natural Gravel Pack และทำการปิดทับด้วยซีเมนต์ และจัดทำข้อมูลทางวิชาการสำหรับหมู่บ้านที่สามารถหาแหล่งน้ำบาดาลได้ พร้อมแนวทางแก้ปัญหาและข้อเสนอแนะให้กับหมู่บ้านที่ไม่มีศักยภาพแหล่งน้ำบาดาลในพื้นที่หรือพื้นที่ใกล้เคียง

๕) สูบทดสอบปริมาณน้ำด้วยอัตราการสูบคงที่ (Constant-rate Pumping Test) โดยดำเนินการสูบทดสอบปริมาณน้ำ เป็นระยะเวลา ๑๐ ชั่วโมง หรือจนกว่าระดับน้ำจะคงที่ไม่น้อยกว่า ๔ ชั่วโมง และวัดระดับน้ำคืนตัว (Recovery Test) จนกว่าระดับน้ำจะคืนตัวถึงระดับน้ำก่อนสูบ เพื่อหาคุณสมบัติทางชลศาสตร์ของชั้นน้ำบาดาลต่างๆ (Hydraulic Properties of Aquifers) ได้แก่ สัมประสิทธิ์การจ่ายน้ำ (Transmissivity, T) สัมประสิทธิ์การยอมให้น้ำซึมผ่าน (Hydraulic Conductivity, K) และสัมประสิทธิ์การกักเก็บ (Storativity, S) เพื่อนำไปกำหนดขนาดเครื่องสูบน้ำบาดาล พร้อมทั้งเก็บน้ำตัวอย่าง เพื่อทำการวิเคราะห์คุณภาพน้ำบาดาล

กรมทรัพยากรน้ำบาดาล

ทั้งทางกายภาพและทางเคมี (Physical and Chemical Quality of Groundwater) แบบสมบูรณ์ เพื่อนำผลวิเคราะห์ที่ได้ไปใช้ในการแปลความหมายและประมวลผลข้อมูลในลำดับต่อไป ทั้งนี้การตรวจวิเคราะห์คุณภาพน้ำดังกล่าวอ้างอิงตามพระราชบัญญัติน้ำบาดาล พ.ศ. ๒๕๒๐ ยกเว้นกรณีที่พบสารปนเปื้อนหรือค่าผิดปกติที่จะมีผลต่อชั้นน้ำบาดาลสามารถปรับเปลี่ยนจำนวนตัวอย่าง และการตรวจวิเคราะห์คุณภาพน้ำบาดาลได้ โดยต้องได้รับความเห็นชอบจากกรมทรัพยากรน้ำบาดาลก่อน

๕.๒ ก่อสร้างระบบประปาบาดาล

ก่อสร้างระบบประปาบาดาลพร้อมติดตั้งเครื่องสูบน้ำและวางท่อกระจายน้ำ

๕.๓ การบริหารจัดการโครงการ ชี้แจงและนำเสนอแนวทางการดำเนินโครงการพร้อมทั้งรับฟังข้อคิดเห็น ข้อเสนอแนะ ความต้องการ ปัญหาและอุปสรรคแก่ผู้มีส่วนได้ส่วนเสียและผู้ที่เกี่ยวข้อง และติดตามประเมินผลการดำเนินโครงการ ควบคุมการก่อสร้าง บริหารสัญญา จัดทำรายงานทางวิชาการและอื่นๆ

๖. งบประมาณ

งบประมาณรวม ๒๘๐,๓๔๗,๔๐๐ บาท (สองร้อยแปดสิบล้านสามแสนสี่หมื่นเจ็ดพันสี่ร้อยบาทถ้วน)

รูปแบบที่ ๑ จำนวน ๒๐ แห่ง แห่งละ ๑๒,๓๔๓,๖๐๐ บาท รวมงบประมาณ ๒๔๖,๘๗๒,๐๐๐ บาท (สองร้อยสี่สิบหกล้านแปดแสนเจ็ดหมื่นสองพันบาทถ้วน)

รูปแบบที่ ๒ จำนวน ๑ แห่ง แห่งละ ๓๓,๔๗๕,๔๐๐ บาท รวมงบประมาณ ๓๓,๔๗๕,๔๐๐ บาท (สามสิบสามล้านสี่แสนเจ็ดหมื่นห้าพันสี่ร้อยบาทถ้วน)

๗. ระยะเวลาดำเนินการ

๑ ตุลาคม ๒๕๖๕ – ๓๐ กันยายน ๒๕๖๖

๘. ผู้รับผิดชอบโครงการ

กระทรวงทรัพยากรธรรมชาติและสิ่งแวดล้อม กรมทรัพยากรน้ำบาดาล (สำนักพัฒนาน้ำบาดาล)

๙. ตัวชี้วัด

๙.๑ ผลผลิต (Output) เชิงปริมาณ/เชิงคุณภาพ

เชิงปริมาณ : เจาะและพัฒนาบ่อน้ำบาดาล พร้อมก่อสร้างระบบประปาบาดาลให้กับพื้นที่เป้าหมาย จำนวน ๒๑ แห่ง

รูปแบบที่ ๑ จำนวน ๒๐ แห่ง ปริมาณน้ำ ๓,๕๐๔,๐๐๐ ลบ.ม. ต่อปี ประชาชนได้รับประโยชน์ได้ไม่น้อยกว่า ๓,๐๐๐ ครัวเรือน

รูปแบบที่ ๒ จำนวน ๑ แห่ง ปริมาณน้ำ ๒๖๒,๘๐๐ ลบ.ม. ต่อปี ประชาชนได้รับประโยชน์ไม่น้อยกว่า ๓๕๐ ครัวเรือน

ปริมาณน้ำรวม ๓,๗๖๖,๘๐๐ ลบ.ม. ต่อปี ประชาชนได้รับประโยชน์ไม่น้อยกว่า ๓,๓๕๐ ครัวเรือน

เชิงคุณภาพ : พื้นที่เป้าหมายที่ขาดแคลนน้ำ ระบบประปาเดิมไม่สามารถจ่ายน้ำได้ทั่วถึง เสี่ยงภัยแล้งหรือพื้นที่ที่มีปัญหาคุณภาพน้ำกร่อย - เค็ม จำนวน ๒๑ แห่ง ได้รับการแก้ไขปัญหาการขาดแคลนน้ำ

๙.๒ ผลลัพธ์ (Outcome) เชิงปริมาณ/เชิงคุณภาพ

แก้ปัญหาขาดแคลนน้ำเพื่ออุปโภคบริโภคให้กับประชาชนในหมู่บ้านที่ขาดแคลนน้ำ เสี่ยงภัยแล้งหรือมีปัญหาคุณภาพน้ำและศักยภาพน้ำบาดาล ให้มีน้ำเพื่อการอุปโภคบริโภคอย่างเพียงพอและสมบูรณ์เพิ่มขึ้น

กรมทรัพยากรน้ำบาดาล

๙.๓ ผลสัมฤทธิ์ (Result) เชิงปริมาณ/เชิงคุณภาพ

พัฒนาแหล่งน้ำบาดาลตามเป้าหมายสำเร็จ จำนวน ๒๑ แห่ง ตามกรอบระยะเวลาที่กำหนด

๑๐. ประโยชน์ที่คาดว่าจะได้รับ

๑๐.๑ ประชาชนมีแหล่งน้ำบาดาลสำหรับการอุปโภคบริโภค

๑๐.๒ ประชาชนมีส่วนร่วมในการบริหารจัดการและใช้ประโยชน์จากทรัพยากรน้ำบาดาล

๑๐.๓ ประชาชนเกิดความตระหนักในคุณค่าของทรัพยากรน้ำบาดาล

๑๐.๔ หมู่บ้านในพื้นที่ขาดแคลนน้ำได้รับการแก้ไขปัญหาให้ดีขึ้น

กรมทรัพยากรน้ำบาดาล

.... หัวหน้าโครงการ
(นายครรชิต ศวรพิบูลย์)
วิศวกรชำนาญการพิเศษ

.... ผู้รับผิดชอบโครงการ
(นายสุรัตน์ บัวพันธ์)
ผู้อำนวยการสำนักพัฒนาน้ำบาดาล

อัตราราคางานต่อหน่วยกรมทรัพยากรน้ำบาดาล ประจำปีงบประมาณ พ.ศ. 2566

แผนงาน : บูรณาการบริหารจัดการทรัพยากรน้ำ

โครงการ : จัดหาแหล่งน้ำบาดาลระยะไกลเพื่อแก้ปัญหาในพื้นที่แล้งซ้ำซากหรือน้ำเค็ม

กิจกรรม : พัฒนาน้ำบาดาลระยะไกล

งบประมาณ : 280,347,400 บาท

ลำดับ	รายการ	รูปแบบที่ 1							รูปแบบที่ 2							รวมทั้งสิ้น
		จำนวน				ราคาต่อหน่วย	ราคาต่อแห่ง	รวม	จำนวน				ราคาต่อหน่วย	ราคาต่อแห่ง	รวม	
	งานบริหารและอำนวยการโครงการ															
1	ค่าเบี้ยเลี้ยงและค่าตอบแทน ประชุมรับฟังความคิดเห็น ติดตามประเมินผล ควบคุมงานก่อสร้าง สำนักงาน วัสดุ และอื่นๆ	20	แห่ง	1	งาน	144,202.40	144,202.40	2,884,048.00	1	แห่ง	1	งาน	131,803.60	131,803.60	131,803.60	3,015,851.60
2	ค่าจ้างที่ปรึกษา	20	แห่ง	1	งาน	1,800,000.00	1,800,000.00	36,000,000.00	1	แห่ง	1	งาน	1,100,000.00	1,100,000.00	1,100,000.00	37,100,000.00
	งานสำรวจ เจาะและพัฒนาบ่อน้ำบาดาล															
3	งานสำรวจธรณีฟิสิกส์	20	แห่ง	40	จุด	1,710.28	68,411.20	1,368,224.00	1	แห่ง	60	จุด	1,710.28	102,616.80	102,616.80	1,470,840.80
4	งานเจาะและพัฒนาบ่อน้ำบาดาลขนาดบ่อน้ำบาดาล 6 นิ้ว ท่อพีวีซี ความลึก 150 ม.	20	แห่ง	600	เมตร	1,762.32	1,057,392.00	21,147,840.00	1	แห่ง	900	เมตร	1,762.32	1,586,088.00	1,586,088.00	22,733,928.00
5	งานหยั่งธรณีฟิสิกส์หลุมเจาะ	20	แห่ง	4	บ่อ	4,002.85	16,011.40	320,228.00	1	แห่ง	6	บ่อ	4,002.85	24,017.10	24,017.10	344,245.10
6	งานสูบทดสอบปริมาณน้ำแบบปกติ 10 ชม.	20	แห่ง	4	บ่อ	8,995.75	35,983.00	719,660.00	1	แห่ง	6	บ่อ	8,995.75	53,974.50	53,974.50	773,634.50
7	งานติดตั้งแผ่นป้ายประจำบ่อน้ำบาดาล	20	แห่ง	4	ชุด	650.00	2,600.00	52,000.00	1	แห่ง	6	ชุด	650.00	3,900.00	3,900.00	55,900.00
	งานก่อสร้างระบบประปาบาดาล															
8	ก่อสร้างระบบประปาบาดาล พร้อมติดตั้งเครื่องสูบน้ำและวางท่อส่งน้ำ	20	แห่ง	1	งาน	9,219,000.00	9,219,000.00	184,380,000.00	1	แห่ง	1	งาน	30,473,000.00	30,473,000.00	30,473,000.00	214,853,000.00
	รวมทั้งสิ้น	20	แห่ง				12,343,600.00	246,872,000.00	1	แห่ง				33,475,400.00	33,475,400.00	280,347,400.00

หมายเหตุ

งานสำรวจ เจาะและพัฒนาบ่อน้ำบาดาล เป็นการคำนวณราคาตามอัตราราคางานต่อหน่วยสำนักงบประมาณ (ธค. 64) ณ อัตราราคาน้ำมันดีเซล 29.00 - 29.99 บาท/ลิตร

งานก่อสร้างระบบประปาบาดาล เป็นอัตราตามการประมาณราคาของกรมทรัพยากรน้ำบาดาล โดยใช้อัตราราคากระทรวงพาณิชย์ บัญชีค่าแรงงาน/ค่าดำเนินงาน และการสืบราคา

งานอำนวยการและบริหารโครงการ เป็นค่าใช้จ่ายตามการประมาณราคาของกรมทรัพยากรน้ำบาดาล ตามอัตราที่กระทรวงการคลังกำหนด

ผู้จัดทำ ....

(นายศรชัย ควรพิบูลย์)

วิศวกรชำนาญการพิเศษ

ผู้รับผิดชอบ ....

(นายสุรัตน์ บัวพันธ์)

ผู้อำนวยการสำนักพัฒนาน้ำบาดาล

กรมทรัพยากรน้ำบาดาล

กรอบพื้นที่ดำเนินการโครงการจัดหาแหล่งน้ำบาดาลระยะไกลเพื่อแก้ปัญหาในพื้นที่แล้งซ้ำซากหรือน้ำเค็ม

งบประมาณประจำปี พ.ศ. 2566

หน่วยงานรับผิดชอบ	ลำดับที่	จังหวัด	รูปแบบ		รวม
			1	2	(แห่ง)
สทบ.เขต 1 จ.ลำปาง	1	เชียงราย			0
	2	เชียงใหม่			0
	3	น่าน			0
	4	พะเยา			0
	5	แพร่			0
	6	แม่ฮ่องสอน			0
	7	ลำปาง			0
	8	ลำพูน			0
	รวม				0
สทบ.เขต 2 จ.สุพรรณบุรี	9	กาญจนบุรี	1		1
	10	ชัยนาท	1		1
	11	นครสวรรค์			0
	12	สุพรรณบุรี			0
	13	อ่างทอง			0
	14	อุทัยธานี	1		1
	15	สิงห์บุรี			0
	16	พระนครศรีอยุธยา			0
	17	ปทุมธานี			0
	18	นนทบุรี			0
	รวม				3
สทบ.เขต 3 จ.สระบุรี	19	สระบุรี			0
	20	ลพบุรี	1		1
	21	นครนายก	1		1
	22	ปราจีนบุรี	1		1
	23	เพชรบูรณ์			0
	รวม				3
สทบ.เขต 4 จ.ขอนแก่น	24	กาฬสินธุ์			0
	25	ขอนแก่น			0
	26	มหาสารคาม	1		1
	27	หนองบัวลำภู		1	1
	28	เลย			0
	รวม				2
สทบ.เขต 5 จ.นครราชสีมา	29	นครราชสีมา	1		1
	30	ชัยภูมิ	1		1
	31	สุรินทร์			0
	32	บุรีรัมย์	1		1
	รวม				3
สทบ.เขต 6 จ.ตรัง	33	นครศรีธรรมราช			0
	34	สุราษฎร์ธานี			0
	35	ชุมพร			0
	36	พังงา			0
	37	กระบี่			0
	38	ระนอง			0
	39	ภูเก็ต			0
	40	ตรัง	1		1
	รวม				1
สทบ.เขต 7 จ.กำแพงเพชร	41	กำแพงเพชร	1		1
	42	สุโขทัย	1		1
	43	อุตรดิตถ์	1		1
	44	พิษณุโลก			0
	45	พิจิตร			0
	46	ตาก			0
	รวม				3
สทบ.เขต 8 จ.ราชบุรี	47	นครปฐม			0
	48	ประจวบคีรีขันธ์	1		1
	49	เพชรบุรี			0
	50	ราชบุรี			0
	51	สมุทรสงคราม			0
	52	สมุทรสาคร			0
	53	สมุทรปราการ			0
	รวม				1
สทบ.เขต 9 จ.ระยอง	54	จันทบุรี			0
	55	ฉะเชิงเทรา			0
	56	ชลบุรี			0
	57	ตราด			0
	58	ระยอง			0
	59	สระแก้ว	1		1
	รวม				1
สทบ.เขต 10 จ.อุดรธานี	60	นครพนม	1		1
	61	มุกดาหาร	1		1
	62	สกลนคร			0
	63	หนองคาย	1		1
	64	อุดรธานี			0
	65	บึงกาฬ			0
	รวม				3
สทบ.เขต 11 จ.อุบลราชธานี	66	อุบลราชธานี			0
	67	ยโสธร			0
	68	ร้อยเอ็ด			0
	69	ศรีสะเกษ			0
	70	อำนาจเจริญ			0
	รวม				0
สทบ.เขต 12 จ.สงขลา	71	นราธิวาส			0
	72	ยะลา			0
	73	ปัตตานี			0
	74	พัทลุง	1		1
	75	สงขลา			0
	76	สตูล			0
	รวม				1
รวมทั้งหมด			20	1	21

กรมทรัพยากรน้ำบาดาล

พื้นที่โครงการจัดหาแหล่งน้ำบาดาลระยะไกลเพื่อแก้ปัญหาในพื้นที่แล้งซ้ำซากหรือน้ำเค็ม ประจำปีงบประมาณ พ.ศ. 2566

ลำดับที่	สทบ. เขต	พิกัด		สถานที่					รูปแบบ	
		Lat	Long	บ้าน	หมู่	ตำบล	อำเภอ	จังหวัด	1	2
1	2	14.366981	99.691777	สระลงเรือ	1	สระลงเรือ	ห้วยกระเจา	กาญจนบุรี	✔	
2	2	15.251131	100.098923	ท่าศรีอ้อย	8	ธรรมามูล	เมืองชัยนาท	ชัยนาท	✔	
3	2	15.111305	99.762388	หนองหิน	6	หนองบ่มกล้วย	บ้านไร่	อุทัยธานี	✔	
4	3	14.239852	101.283990	คีรีวัน	1	ศรีนาวา	เมืองนครนายก	นครนายก	✔	
5	3	13.967910	101.205376	แหลมสิงห์	6	บางกระเบา	บ้านสร้าง	ปราจีนบุรี	✔	
6	3	15.121188	100.796096	สะแกราบ	9	สะแกราบ	โคกสำโรง	ลพบุรี	✔	
7	4	16.477751	103.073458	จานใต้	11	เสือเฒ่า	เชียงยืน	มหาสารคาม	✔	
8	4	17.085088	102.347960	ศรีสุข	7	บ้านพร้าว	เมืองหนองบัวลำภู	หนองบัวลำภู		✔
9	5	16.293399	102.211271	บัวพักเกวียน	1	กวางโจน	ภูเขียว	ชัยภูมิ	✔	
10	5	14.820854	101.901603	สองคร	4	หนองตะไก้	สูงเนิน	นครราชสีมา	✔	
11	5	14.694853	102.990124	หนองตะขบ	4	โคกตูม	ประโคนชัย	บุรีรัมย์	✔	
12	6	7.726800	99.320900	ชุมชนเมืองใหม่	2	กะลาเส	สิเกา	ตรัง	✔	
13	7	16.067800	99.461800	ใหม่เจริญระพง	13	หินดาต	ปางศิลาทอง	กำแพงเพชร	✔	
14	7	16.766300	99.831800	ดงกระดาษ	1	ทุ่งยางเมือง	ศรีนคร	สุโขทัย	✔	
15	7	17.599100	100.053400	ทุ่งยั้งใต้	3	ทุ่งยั้ง	ลับแล	อุตรดิตถ์	✔	
16	8	11.607339	99.627963	ไร่ใน	1	แสงอรุณ	ทับสะแก	ประจวบคีรีขันธ์	✔	
17	9	13.315690	102.299060	คลองใหญ่พัฒนา	9	คลองไก่เถื่อน	คลองหาด	สระแก้ว	✔	
18	10	17.499200	104.722100	เวินพระบาท	1	เวินพระบาท	ท่าอุเทน	นครพนม	✔	
19	10	16.297990	104.695600	นาสมบูรณ์	10	ป่าไร่	ดอนตาล	มุกดาหาร	✔	
20	10	17.942510	102.596521	โนนค่า	7	พานพร้าว	ศรีเชียงใหม่	หนองคาย	✔	
21	12	7.651776	99.997588	เขาพังเสิฐ	5	แพรกหา	ควนขนุน	พัทลุง	✔	
								จำนวน	20	1

แผนการปฏิบัติงาน ประจำปีงบประมาณ พ.ศ. 2566

แผนงาน : บูรณาการบริหารจัดการทรัพยากรน้ำ

โครงการ : จัดหาแหล่งน้ำบาดาลระยะไกลเพื่อแก้ปัญหาในพื้นที่แล้งซ้ำซากหรือน้ำเค็ม จำนวน 21 แห่ง ประจำปีงบประมาณ พ.ศ. 2566

กิจกรรม : พัฒนาน้ำบาดาลระยะไกล

งบลงทุน ค่าใช้จ่ายในการจัดหาแหล่งน้ำบาดาลระยะไกลเพื่อแก้ปัญหาในพื้นที่ขาดแคลนน้ำหรือน้ำเค็ม

งบประมาณ : 280,347,400 บาท

ลำดับที่	กิจกรรม	งบประมาณ	จำนวน (แห่ง)	หน่วยนับ	แผนการปฏิบัติงานประจำปีงบประมาณ พ.ศ. 2566											
					ไตรมาส 1			ไตรมาส 2			ไตรมาส 3			ไตรมาส 4		
					ต.ค.65	พ.ย.65	ธ.ค.65	ม.ค.66	ก.พ.66	มี.ค.66	เม.ย.66	พ.ค.66	มิ.ย.66	ก.ค.66	ส.ค.66	ก.ย.66
1	บริหารและอำนวยการโครงการ	40,115,851.60	21	แห่ง	━	━	━	━	━	━	━	━	━	━	━	━
2	สำรวจ เจาะและพัฒนาบ่อน้ำบาดาล	25,378,548.40	21	แห่ง	━	━	━									
3	ก่อสร้างระบบประปาบาดาล	214,853,000.00	21	แห่ง				━	━	━						
	รวมทั้งสิ้น	280,347,400.00	21	แห่ง												

หมายเหตุ :

งานสำรวจ เจาะและพัฒนาบ่อน้ำบาดาล

เป็นการคำนวณราคาตามอัตราราคางานต่อหน่วยสำนักงบประมาณ (ธ.ค. 64) ณ อัตราราคาน้ำมันดีเซล 29.00 - 29.99 บาท/ลิตร

ค่าวิเคราะห์คุณภาพน้ำบาดาลรวมอยู่ในค่าเจาะน้ำบาดาล

งานก่อสร้างระบบประปาบาดาล

เป็นการคำนวณราคาตามอัตราราคางานต่อหน่วยสำนักงบประมาณ (ธ.ค. 64) ณ อัตราราคาน้ำมันดีเซล 29.00 - 29.99 บาท/ลิตร

และเป็นอัตราตามการประมาณราคาของกรมทรัพยากรน้ำบาดาล โดยใช้ตามราคากระทรวงพาณิชย์ บัญชีค่าแรงงาน/ดำเนินงาน และการสืบราคา

งานบริหารและอำนวยการโครงการ

เป็นค่าใช้จ่ายตามการประมาณการของกรมทรัพยากรน้ำบาดาล ตามอัตราที่กระทรวงการคลังกำหนด

ผู้จัดทำ ....

(นายศรชัย ควรพิบูลย์)

วิศวกรชำนาญการพิเศษ

ผู้รับผิดชอบ ....

(นายสุรัตน์ บัวพันธ์)

ผู้อำนวยการสำนักพัฒนาน้ำบาดาล

แผนการใช้จ่ายงบประมาณ ประจำปีงบประมาณ พ.ศ. 2566

แผนงาน : บูรณาการบริหารจัดการทรัพยากรน้ำ

โครงการ : จัดหาแหล่งน้ำบาดาลระยะไกลเพื่อแก้ปัญหาในพื้นที่แล้งซ้ำซากหรือน้ำเค็ม จำนวน 21 แห่ง ประจำปีงบประมาณ พ.ศ. 2566

กิจกรรม : พัฒนาน้ำบาดาลระยะไกล

งบลงทุน ค่าใช้จ่ายในการจัดหาแหล่งน้ำบาดาลระยะไกลเพื่อแก้ปัญหาในพื้นที่ขาดแคลนน้ำหรือน้ำเค็ม

งบประมาณ : 280,347,400 บาท

ลำดับที่	กิจกรรม	งบประมาณ	จำนวน	หน่วยนับ	แผนการใช้จ่ายงบประมาณ ประจำปีงบประมาณ พ.ศ. 2566												รวมทั้งสิ้น (บาท)
					ไตรมาส 1			ไตรมาส 2			ไตรมาส 3			ไตรมาส 4			
					ต.ค.65	พ.ย.65	ธ.ค.65	ม.ค.66	ก.พ.66	มี.ค.66	เม.ย.66	พ.ค.66	มิ.ย.66	ก.ค.66	ส.ค.66	ก.ย.66	
1	จัดหาและจ้างออกแบบโครงการ	40,115,851.40	21	แห่ง	3,342,900.00	3,342,900.00	3,342,900.00	3,342,900.00	3,342,900.00	3,342,900.00	3,342,900.00	3,342,900.00	3,342,900.00	3,342,900.00	3,342,900.00	3,343,951.40	40,115,851.40
2	สำรวจ ออกแบบและพัฒนาแหล่งน้ำบาดาล	25,378,548.40	21	แห่ง	8,375,000.00	8,628,648.40	8,374,900.00										25,378,548.40
3	ก่อสร้างระบบประปาบาดาล	214,853,000.00	21	แห่ง				32,227,950.00		182,625,050.00							214,853,000.00
รวมทั้งสิ้น		280,347,400.00	21	แห่ง	11,717,900.00	11,971,548.40	11,717,800.00	35,570,850.00	3,342,900.00	185,967,950.00	3,342,900.00	3,342,900.00	3,342,900.00	3,342,900.00	3,342,900.00	3,343,951.40	280,347,400.00

หมายเหตุ :

1. [illegible]
2. [illegible]
3. [illegible]
4. [illegible]
5. [illegible]
6. [illegible]

ผู้เสนอ ....

(นายวรวิช [illegible])

วิศวกรชำนาญการพิเศษ

ผู้เห็นชอบ ....

(นายสุรัตน์ [illegible])

ผู้อำนวยการสำนักพัฒนาน้ำบาดาล

กรมทรัพยากรน้ำบาดาล

ด่วนที่สุด **บันทึกข้อความ**

ส่วนราชการ กรมทรัพยากรน้ำบาดาล สำนักพัฒนาน้ำบาดาล โทร. ๐ ๒๖๖๖ ๗๓๖๖ โทรสาร ๐ ๒๖๖๖ ๗๓๘๐

ที่ ๐๕/ ๓๗๘๗ **วันที่** ๒๘ กันยายน ๒๕๖๕

เรื่อง ขออนุมัติแผนการปฏิบัติงาน และแผนการใช้จ่ายงบประมาณ โครงการจัดหาแหล่งน้ำบาดาลระยะไกลเพื่อแก้ปัญหาในพื้นที่แล้งซ้ำซากหรือน้ำเค็ม จำนวน ๒๑ แห่ง ประจำปีงบประมาณ พ.ศ. ๒๕๖๖

เรียน ผู้อำนวยการสำนักบริหารกลาง
ผู้อำนวยการสำนักพัฒนาน้ำบาดาล
ผู้อำนวยการกองแผนงาน
ผู้อำนวยการกองวิเคราะห์น้ำบาดาล
ผู้อำนวยการสำนักทรัพยากรน้ำบาดาลเขต ๒ สุพรรณบุรี
ผู้อำนวยการสำนักทรัพยากรน้ำบาดาลเขต ๓ สระบุรี
ผู้อำนวยการสำนักทรัพยากรน้ำบาดาลเขต ๔ ขอนแก่น
ผู้อำนวยการสำนักทรัพยากรน้ำบาดาลเขต ๕ นครราชสีมา
ผู้อำนวยการสำนักทรัพยากรน้ำบาดาลเขต ๖ ตรัง
ผู้อำนวยการสำนักทรัพยากรน้ำบาดาลเขต ๗ กำแพงเพชร
ผู้อำนวยการสำนักทรัพยากรน้ำบาดาลเขต ๘ ราชบุรี
ผู้อำนวยการสำนักทรัพยากรน้ำบาดาลเขต ๙ ระยอง
ผู้อำนวยการสำนักทรัพยากรน้ำบาดาลเขต ๑๐ อุดรธานี
ผู้อำนวยการสำนักทรัพยากรน้ำบาดาลเขต ๑๒ สงขลา

ตามที่กรมทรัพยากรน้ำบาดาล ได้พิจารณาอนุมัติแผนการปฏิบัติงาน และแผนการใช้จ่ายงบประมาณ โครงการจัดหาแหล่งน้ำบาดาลระยะไกลเพื่อแก้ปัญหาในพื้นที่แล้งซ้ำซากหรือน้ำเค็ม จำนวน ๒๑ แห่ง ประจำปีงบประมาณ พ.ศ. ๒๕๖๖ นั้น

กรมทรัพยากรน้ำบาดาลจึงขอส่งสำเนาหนังสือกองแผนงาน ด่วนที่สุด ที่ ๐๒/๑๘๕๒ ลงวันที่ ๒๘ กันยายน ๒๕๖๕ มาเพื่อทราบและพิจารณาดำเนินการในส่วนที่เกี่ยวข้องต่อไป ทั้งนี้ ขอให้หน่วยงานดำเนินการโดยปฏิบัติตามกฎหมาย ระเบียบ ข้อบังคับ มติคณะรัฐมนตรี หนังสือเวียนที่เกี่ยวข้อง ตลอดจนมาตรฐานของทางราชการให้ถูกต้องครบถ้วนในทุกขั้นตอน

จึงเรียนมาเพื่อพิจารณาดำเนินการ

(นายสุรินทร์ วรกิจธำรง)
รองอธิบดีกรมทรัพยากรน้ำบาดาล
รักษาราชการแทนอธิบดีกรมทรัพยากรน้ำบาดาล

หน้าห้อง รอง อทบ. (สุรินทร์) เลขที่ 1646 วันที่ 27 ก.ย. 2565 17.56 น.
หน้าห้อง รอง อทบ. (ธนุพงษ์) เลขที่ 467 วันที่ 27 ก.ย. 2565 16.31 น.
กรมทรัพยากรน้ำบาดาล เลขที่รับ 22.. วันที่ 27 ก.ย. 2565 เวลา 16.23

ด่วนที่สุด

บันทึกข้อความ

ส่วนราชการ กองแผนงาน ฝ่ายแผนงานและงบประมาณ โทร. ๐ ๒๖๖๖ ๗๐๗๑ โทรสาร ๐ ๒๖๖๖ ๗๐๘๕

ที่ ๐๒/๓๕๔๒ **วันที่** ๒๗ กันยายน ๒๕๖๕

เรื่อง ขออนุมัติแผนการปฏิบัติงานและแผนการใช้จ่ายงบประมาณ โครงการจัดหาแหล่งน้ำบาดาลระยะไกลเพื่อแก้ปัญหาในพื้นที่แล้งซ้ำซากหรือน้ำเค็ม ประจำปีงบประมาณ พ.ศ. ๒๕๖๖

สำนักพัฒนาน้ำบาดาล เลขที่รับ 9434 วันที่ 28/9/65 14.17
3264 27 ก.ย. 2565 เวลา 17.35

เรียน อธิบดีกรมทรัพยากรน้ำบาดาล

<u>เรื่องเดิม</u>

ตามหนังสือสำนักพัฒนาน้ำบาดาล ด่วนที่สุด ที่ [illegible] ลงวันที่ ๒๖ กันยายน ๒๕๖๕ ขออนุมัติแผนการปฏิบัติงานและแผนการใช้จ่ายงบประมาณ โครงการจัดหาแหล่งน้ำบาดาลระยะไกลเพื่อแก้ปัญหาในพื้นที่แล้งซ้ำซากหรือน้ำเค็ม ประจำปีงบประมาณ พ.ศ. ๒๕๖๖ วงเงินงบประมาณ ๒๘๐,๓๔๗,๔๐๐ บาท (สองร้อยแปดสิบล้านสามแสนสี่หมื่นเจ็ดพันสี่ร้อยบาทถ้วน) นั้น

<u>ข้อเท็จจริง</u>

กองแผนงาน พิจารณาแล้ว ขอเรียนว่า สำนักพัฒนาน้ำบาดาล ในฐานะหน่วยงานรับผิดชอบโครงการได้ดำเนินการจัดทำรายละเอียดประกอบการเสนอขออนุมัติแผนการปฏิบัติงานและแผนการใช้จ่ายงบประมาณ โครงการจัดหาแหล่งน้ำบาดาลระยะไกลเพื่อแก้ปัญหาในพื้นที่แล้งซ้ำซากหรือน้ำเค็ม ประจำปีงบประมาณ พ.ศ. ๒๕๖๖ วงเงินงบประมาณ ๒๘๐,๓๔๗,๔๐๐ บาท (สองร้อยแปดสิบล้านสามแสนสี่หมื่นเจ็ดพันสี่ร้อยบาทถ้วน) เป็นไปตามกรอบและวงเงินงบประมาณตามพระราชบัญญัติงบประมาณรายจ่ายประจำปี พ.ศ. ๒๕๖๖ ซึ่งได้ประกาศในราชกิจจานุเบกษา เมื่อวันที่ ๑๙ กันยายน พ.ศ. ๒๕๖๕ โดยจะมีผลบังคับใช้ตั้งแต่วันที่ ๑ ตุลาคม พ.ศ. ๒๕๖๕ เป็นต้นไป

<u>ข้อเสนอเพื่อโปรดพิจารณา</u>

เพื่อให้การดำเนินโครงการจัดหาแหล่งน้ำบาดาลระยะไกลเพื่อแก้ปัญหาในพื้นที่แล้งซ้ำซากหรือน้ำเค็ม ประจำปีงบประมาณ พ.ศ. ๒๕๖๖ เป้าหมายการดำเนินงาน จำนวน ๒๑ แห่ง ประกอบด้วย ๑) รายการค่าใช้จ่ายในการจัดหาแหล่งน้ำบาดาลระยะไกลเพื่อแก้ปัญหาในพื้นที่แล้งซ้ำซากหรือน้ำเค็ม รูปแบบที่ ๑ จำนวน ๒๐ แห่ง วงเงินงบประมาณ ๒๔๖,๘๗๒,๐๐๐ บาท (สองร้อยสี่สิบหกล้านแปดแสนเจ็ดหมื่นสองพันบาทถ้วน) และ ๒) รายการค่าใช้จ่ายในการจัดหาแหล่งน้ำบาดาลระยะไกลเพื่อแก้ปัญหาในพื้นที่แล้งซ้ำซากหรือน้ำเค็ม รูปแบบที่ ๒ จำนวน ๑ แห่ง วงเงินงบประมาณ ๓๓,๔๗๕,๔๐๐ บาท (สามสิบสามล้านสี่แสนเจ็ดหมื่นห้าพันสี่ร้อยบาทถ้วน) รวมวงเงินงบประมาณทั้งสิ้น ๒๘๐,๓๔๗,๔๐๐ บาท (สองร้อยแปดสิบล้านสามแสนสี่หมื่นเจ็ดพันสี่ร้อยบาทถ้วน) เป็นไปอย่างมีประสิทธิภาพและบรรลุตามวัตถุประสงค์และเป้าหมายของโครงการ จึงเห็นควรพิจารณาอนุมัติแผนการปฏิบัติงานและแผนการใช้จ่ายงบประมาณ และลงนามในหนังสือแจ้งหน่วยงานเพื่อพิจารณาดำเนินการในส่วนที่เกี่ยวข้อง ตามที่สำนักพัฒนาน้ำบาดาลเสนอ ต่อไป

/จึงเรียนมา...

จึงเรียนมาเพื่อโปรดพิจารณา หากเห็นชอบขอได้โปรด

๑. อนุมัติแผนการปฏิบัติงานและแผนการใช้จ่ายงบประมาณโครงการจัดหาแหล่งน้ำบาดาลระยะไกลเพื่อแก้ปัญหาในพื้นที่แล้งซ้ำซากหรือน้ำเค็ม ประจำปีงบประมาณ พ.ศ. ๒๕๖๖ งบลงทุน เป้าหมายการดำเนินงาน จำนวน ๒๑ แห่ง ประกอบด้วย ๑) รายการค่าใช้จ่ายในการจัดหาแหล่งน้ำบาดาลระยะไกลเพื่อแก้ปัญหาในพื้นที่แล้งซ้ำซากหรือน้ำเค็ม รูปแบบที่ ๑ จำนวน ๒๐ แห่ง วงเงินงบประมาณ ๒๔๖,๘๗๒,๐๐๐ บาท (สองร้อยสี่สิบหกล้านแปดแสนเจ็ดหมื่นสองพันบาทถ้วน) และ ๒) รายการค่าใช้จ่ายในการจัดหาแหล่งน้ำบาดาลระยะไกลเพื่อแก้ปัญหาในพื้นที่แล้งซ้ำซากหรือน้ำเค็ม รูปแบบที่ ๒ จำนวน ๑ แห่ง วงเงินงบประมาณ ๓๓,๔๗๕,๔๐๐ บาท (สามสิบสามล้านสี่แสนเจ็ดหมื่นห้าพันสี่ร้อยบาทถ้วน) รวมวงเงินงบประมาณทั้งสิ้น ๒๘๐,๓๔๗,๔๐๐ บาท (สองร้อยแปดสิบล้านสามแสนสี่หมื่นเจ็ดพันสี่ร้อยบาทถ้วน) ภายใต้แผนงานบูรณาการบริหารจัดการทรัพยากรน้ำรายละเอียดตามเอกสารที่แนบมาพร้อมนี้

๒. ลงนามในหนังสือแจ้งหน่วยงาน เพื่อพิจารณาดำเนินการในส่วนที่เกี่ยวข้อง

(นางสาวดวงมณี จั่นเพิ่ม)
ผู้อำนวยการกองแผนงาน

- อนุมัติ ①
- ลงนาม ๑-๒๐
๒๗ ก.พ. ๖๕

(นายสุรินทร์ วรกิจธำรง)
รองอธิบดีกรมทรัพยากรน้ำบาดาล
รักษาราชการแทนอธิบดีกรมทรัพยากรน้ำบาดาล

เรียน อทบ.
เพื่อโปรดพิจารณา

(นายยงยุทธ นาควิโรจน์)
รองอธิบดีกรมทรัพยากรน้ำบาดาล
27 ก.ย. 2565

ฝ่ายแผนงานและงบประมาณ
เลขที่รับ 1390
วันที่ 26 ก.ย. 2565
11.37

กองแผนงาน
เลขที่รับ ๑๖๙๑
วันที่ 26 ก.ย. 2565
เวลา 15.11

ด่วนที่สุด

บันทึกข้อความ

ส่วนราชการ สำนักพัฒนาน้ำบาดาล กลุ่มพัฒนาและจัดทำมาตรฐาน โทร. ๐ ๒๖๖๖ ๗๓๖๖ โทรสาร ๐ ๒๖๖๖ ๗๓๘๐

ที่ ๐๕/ ๓๓๘๐ **วันที่** ๒๖ กันยายน ๒๕๖๕

เรื่อง ขออนุมัติแผนการปฏิบัติงาน และแผนการใช้จ่ายงบประมาณ โครงการจัดหาแหล่งน้ำบาดาลระยะไกลเพื่อแก้ปัญหาในพื้นที่แล้งซ้ำซากหรือน้ำเค็ม จำนวน ๒๑ แห่ง ประจำปีงบประมาณ พ.ศ. ๒๕๖๖

เรียน อธิบดีกรมทรัพยากรน้ำบาดาล ผ่านผู้อำนวยการกองแผนงาน

เรื่องเดิม

๑. หนังสือกรมทรัพยากรน้ำบาดาล ด่วนที่สุดที่ ๐๒/๓๔๕๘ ลงวันที่ ๕ กันยายน ๒๕๖๕ แจ้งส่งสำเนาหนังสือกองแผนงาน ด่วนที่สุด ที่ ๐๒/๑๖๕๙ ลงวันที่ ๕ กันยายน ๒๕๖๕ เรื่อง การบริหารงบประมาณรายจ่ายประจำปีงบประมาณ พ.ศ. ๒๕๖๖ กรมทรัพยากรน้ำบาดาลผ่านการพิจารณาร่างพระราชบัญญัติงบประมาณรายจ่ายประจำปีงบประมาณ พ.ศ. ๒๕๖๖ วาระที่ ๒ – ๓ สภาผู้แทนราษฎรและวุฒิสภา โดยให้หน่วยงานที่ได้รับการจัดสรรงบประมาณตามร่างพระราชบัญญัติงบประมาณรายจ่ายประจำปีงบประมาณ พ.ศ. ๒๕๖๖ ดำเนินการปรับปรุงรายละเอียดแผนงาน/โครงการ งบประมาณ ที่ได้รับตามกรอบวงเงิน เสนออธิบดีกรมทรัพยากรน้ำบาดาลพิจารณาอนุมัติแผนปฏิบัติงานและแผนการใช้จ่ายงบประมาณประจำปีงบประมาณ พ.ศ. ๒๕๖๖ หลังจากพระราชบัญญัติงบประมาณรายจ่ายประจำปีงบประมาณ พ.ศ. ๒๕๖๖ ได้ประกาศในราชกิจจานุเบกษาแล้ว

๒. หนังสือกรมทรัพยากรน้ำบาดาล ด่วนที่สุด ที่ ๐๒/๓๗๑๓ ลงวันที่ ๒๑ กันยายน ๒๕๖๕ แจ้งส่งสำเนาหนังสือกองแผนงาน ด่วนที่สุด ที่ ๐๒/๑๗๘๙ ลงวันที่ ๒๐ กันยายน ๒๕๖๕ เรื่อง ขอส่งพระราชบัญญัติงบประมาณรายจ่ายประจำปีงบประมาณ พ.ศ. ๒๕๖๖ เพื่อทราบพระราชบัญญัติงบประมาณรายจ่ายประจำปีงบประมาณ พ.ศ. ๒๕๖๖ ซึ่งได้ประกาศในราชกิจจานุเบกษา เมื่อวันที่ ๑๙ กันยายน ๒๕๖๕ โดยจะมีผลบังคับใช้ตั้งแต่ วันที่ ๑ ตุลาคม พ.ศ. ๒๕๖๕ เป็นต้นไป

ข้อเท็จจริง

สำนักพัฒนาน้ำบาดาล ขอเรียนดังนี้

๑. ดำเนินการจัดทำแผนการปฏิบัติงาน และแผนการใช้จ่ายงบประมาณ โครงการจัดหาแหล่งน้ำบาดาลระยะไกลเพื่อแก้ปัญหาในพื้นที่แล้งซ้ำซากหรือน้ำเค็ม จำนวน ๒๑ แห่ง ประจำปีงบประมาณ พ.ศ. ๒๕๖๖ งบลงทุน รายการค่าใช้จ่ายในการจัดหาแหล่งน้ำบาดาลระยะไกลเพื่อแก้ปัญหาในพื้นที่ขาดแคลนน้ำหรือน้ำเค็ม วงเงินงบประมาณ ๒๘๐,๓๔๗,๔๐๐ บาท (สองร้อยแปดสิบล้านสามแสนสี่หมื่นเจ็ดพันสี่ร้อยบาทถ้วน) เรียบร้อยแล้ว โดยมีรายละเอียดดังนี้

๑.๑ แผนงานโครงการ (หลักการและเหตุผล)/อัตราราคางานต่อหน่วย/กรอบพื้นที่ดำเนินการโครงการ/กรอบแผนงานโครงการ (เอกสารแนบ ๑)

๑.๒ แผนการปฏิบัติงาน (เอกสารแนบ ๒)

๑.๓ แผนการใช้จ่ายงบประมาณ (เอกสารแนบ ๓)

/๒. เพื่อให้ ...

๒. เพื่อให้กรมทรัพยากรน้ำบาดาล สามารถปฏิบัติงานและเบิกจ่ายงบประมาณรายจ่ายประจำปีงบประมาณ พ.ศ. ๒๕๖๖ ได้อย่างมีประสิทธิภาพ จึงเห็นควรพิจารณาอนุมัติแผนการปฏิบัติงานและแผนการใช้จ่ายงบประมาณ โครงการจัดหาแหล่งน้ำบาดาลระยะไกลเพื่อแก้ปัญหาในพื้นที่แล้งซ้ำซากหรือน้ำเค็ม จำนวน ๒๑ แห่ง ประจำปีงบประมาณ พ.ศ. ๒๕๖๖ วงเงินงบประมาณ ๒๘๐,๓๔๗,๔๐๐ บาท (สองร้อยแปดสิบล้านสามแสนสี่หมื่นเจ็ดพันสี่ร้อยบาทถ้วน) (รายละเอียดตามเอกสารแนบ ๑ - ๓)

ทั้งนี้ ได้ดำเนินการบันทึกรายละเอียดแผนงาน/โครงการ ในระบบสารสนเทศเพื่อการบริหารจัดการแผนงานและติดตามโครงการ (Smart Planning) เรียบร้อยแล้ว

<u>ข้อพิจารณา</u>

จึงเรียนมาเพื่อโปรดพิจารณา หากเห็นชอบขอได้โปรด

๑. อนุมัติแผนการปฏิบัติงาน และแผนการใช้จ่ายงบประมาณ โครงการจัดหาแหล่งน้ำบาดาลระยะไกลเพื่อแก้ปัญหาในพื้นที่แล้งซ้ำซากหรือน้ำเค็ม จำนวน ๒๑ แห่ง ประจำปีงบประมาณ พ.ศ. ๒๕๖๖ งบลงทุน รายการค่าใช้จ่ายในการจัดหาแหล่งน้ำบาดาลระยะไกลเพื่อแก้ปัญหาในพื้นที่ขาดแคลนน้ำหรือน้ำเค็ม ภายใต้แผนงานบูรณาการบริหารจัดการทรัพยากรน้ำ ภายในวงเงินงบประมาณ ๒๘๐,๓๔๗,๔๐๐ บาท (สองร้อยแปดสิบล้านสามแสนสี่หมื่นเจ็ดพันสี่ร้อยบาทถ้วน)

๒. ลงนามในหนังสือแจ้งหน่วยงานเพื่อทราบ และพิจารณาดำเนินการในส่วนที่เกี่ยวข้องต่อไป

(นายสุรัตน์ บัวพันธ์)
ผู้อำนวยการสำนักพัฒนาน้ำบาดาล

โครงการระบบติดตามเฝ้าระวัง ระดับน้ำบาดาลและคุณภาพ น้ำบาดาลทั่วประเทศ

ประจำปีงบประมาณ พ.ศ. 2566

หน่วยงาน	กรมทรัพยากรน้ำบาดาล
ชื่อโครงการ	โครงการระบบติดตามเฝ้าระวังระดับน้ำบาดาลและคุณภาพน้ำบาดาลทั่วประเทศ ประจำปีงบประมาณ พ.ศ. 2566
หน่วยงานที่รับผิดชอบ	สำนักอนุรักษ์และฟื้นฟูทรัพยากรน้ำบาดาล
ปีงบประมาณ	พ.ศ. 2566
งบประมาณทั้งสิ้น	30,243,900บาท (สามสิบล้านสองแสนสี่หมื่นสามพันเก้าร้อยบาทถ้วน)

1. หลักการและเหตุผล

การพัฒนาแหล่งน้ำบาดาลมีการขยายตัวเพิ่มมากขึ้น เป็นผลสืบเนื่องจากการเพิ่มขึ้นของประชากร การขยายตัวทางเศรษฐกิจและสังคม มีความต้องการใช้น้ำในการอุปโภคบริโภค เกษตรกรรมและอุตสาหกรรมเพิ่มมากขึ้น จนทำให้มีการสูบใช้น้ำบาดาลมากเกินกว่าที่ธรรมชาติจะเติมลงสู่แหล่งน้ำบาดาลได้เพียงพอ ซึ่งเป็นสาเหตุที่ทำให้เกิดการทรุดตัวของแผ่นดินและน้ำเค็มแทรกซึมรุกล้ำเข้าสู่แหล่งน้ำจืด ถึงแม้ว่าจะมีพระราชบัญญัติน้ำบาดาล พ.ศ. 2520 ออกมาใช้บังคับควบคุม กำกับ ดูแลการใช้น้ำบาดาลก็ตาม แต่ปัญหาเกี่ยวกับการจัดการน้ำบาดาลเพื่อให้มีการนำน้ำบาดาลขึ้นมาใช้อย่างถูกต้องเหมาะสมนั้น ยังไม่สามารถแก้ไขได้อย่างเบ็ดเสร็จ นอกจากนี้มีการปนเปื้อนลงสู่ชั้นน้ำบาดาลเพิ่มมากขึ้น ไม่ว่าจะเกิดขึ้นจากแหล่งฝังกลบขยะหรือจากการทิ้งสารมลพิษอย่างไม่รับผิดชอบต่อสิ่งแวดล้อมและสุขอนามัยของประชาชน ทำให้แหล่งน้ำบาดาลที่ได้รับการปนเปื้อนจากมลพิษเหล่านั้นไม่สามารถนำมาใช้ได้อีก การฟื้นฟูสภาพและคุณภาพน้ำบาดาลจะต้องใช้งบประมาณเป็นจำนวนมากและระยะนานมาก ดังนั้นจึงต้องมีการศึกษาพัฒนาองค์ความรู้ด้านน้ำบาดาลอย่างต่อเนื่อง เพื่อการเสนอแนะ แผน มาตรการบริหารจัดการพัฒนาอนุรักษ์และฟื้นฟูทรัพยากรน้ำบาดาล ในการบริหารจัดการทรัพยากรน้ำบาดาลให้เกิดประโยชน์สูงสุด

ทรัพยากรน้ำบาดาล เป็นทรัพยากรธรรมชาติที่ไม่สามารถมองเห็นได้ด้วยตาเปล่า กระบวนการเปลี่ยนแปลงทางด้านคุณภาพและปริมาณเกิดขึ้นอย่างต่อเนื่องและใช้เวลานาน ซึ่งการเปลี่ยนแปลงที่เกิดขึ้นนั้น ไม่สามารถอธิบายได้โดยใช้ข้อมูลการสำรวจหรือตรวจวัดเพียงไม่กี่ครั้งได้ ต้องเป็นการตรวจวัดตามรอบหรือระยะเวลาที่สัมพันธ์กับสภาพภูมิอากาศ (ปริมาณน้ำฝน) ปริมาณการสูบน้ำบาดาลขึ้นมาใช้ และสภาพการใช้ประโยชน์ที่ดินแต่ละพื้นที่ ดังนั้น ระบบการเฝ้าระวังและติดตามตรวจสอบปริมาณและคุณภาพน้ำบาดาล จะช่วยให้มีข้อมูลระดับน้ำที่สามารถคำนวณย้อนกลับถึงปริมาณน้ำบาดาลที่มีอยู่และใช้ไปได้ ข้อมูลผลวิเคราะห์คุณภาพน้ำบาดาลสามารถบ่งบอกถึงคุณภาพของชั้นน้ำบาดาลและการปนเปื้อนลงสู่ชั้นน้ำบาดาลว่าอยู่ในเกณฑ์มาตรฐานน้ำบาดาลเหมาะสมสำหรับการใช้อุปโภคบริโภค นอกจากนี้ ยังช่วยให้ทราบถึงแนวโน้มการเปลี่ยนแปลงของปริมาณและคุณภาพน้ำบาดาลที่จะเกิดขึ้นในอนาคต ซึ่งข้อมูลเหล่านี้สามารถนำมาอ้างอิงในการกำหนดแนวทางการใช้น้ำบาดาล รวมทั้งการเสนอแนะมาตรการควบคุมและป้องกันผลกระทบที่มีต่อแหล่งน้ำบาดาลในแต่ละพื้นที่ได้อย่างมีประสิทธิภาพมากยิ่งขึ้น

กรมทรัพยากรน้ำบาดาล

ประเทศไทยมีการจำแนกแอ่งน้ำบาดาลออกเป็น 27 แอ่งน้ำบาดาล ตามลักษณะทางด้านอุทกธรณีวิทยา โดยที่การศึกษาการเปลี่ยนแปลงระดับน้ำ (ปริมาณน้ำ) และคุณภาพน้ำบาดาล จะมีการตรวจวัดระดับน้ำและเก็บตัวอย่างจากบ่อสังเกตการณ์น้ำบาดาลในแต่ละพื้นที่ โดยการออกแบบระบบเครือข่ายบ่อสังเกตการณ์น้ำบาดาล จะพิจารณาให้สัมพันธ์กับระดับความลึกของชั้นน้ำบาดาลแต่ละชั้นน้ำบาดาล มีจำนวนและความหนาแน่นของบ่อสังเกตการณ์ครอบคลุมพื้นที่แอ่งน้ำบาดาล ตามความเหมาะสมทางอุทกธรณีวิทยา ลักษณะการใช้น้ำบาดาล ผลกระทบต่อแหล่งน้ำบาดาล ทั้งด้านคุณภาพและปริมาณที่เป็นผลจากการใช้ประโยชน์ที่ดินหรือแหล่งมลพิษที่มีผลต่อแหล่งน้ำบาดาล ภายใน 1 ปี สำนักอนุรักษ์และฟื้นฟูทรัพยากรน้ำบาดาล ได้ดำเนินการติดตามวัดระดับน้ำจากบ่อสังเกตการณ์น้ำบาดาล และวิเคราะห์คุณภาพน้ำบาดาลทางด้านกายภาพ ทางเคมีและโลหะหนัก พื้นที่ทั่วประเทศ (Region area design) จำนวน 1,173 สถานี/1,943 บ่อ ดังข้อมูลในตารางที่ 1 แสดงจำนวนสถานีและบ่อสังเกตการณ์ที่มีในปัจจุบันและที่ควรต้องมีในแต่ละแอ่งน้ำบาดาล และรูปที่ 1 แผนที่แสดงการกระจายตัวของบ่อสังเกตการณ์ใน 27 แอ่งน้ำบาดาล ดำเนินการ จำนวน 2 ครั้ง คือ ครั้งที่ 1 เป็นตัวแทนของฤดูฝนและครั้งที่ 2 เป็นตัวแทนของฤดูแล้ง โดยแบ่งประเภทของบ่อสังเกตการณ์ออกเป็น 3 ระดับ คือ

1. พื้นที่เฝ้าระวังระดับ 1 ระดับน้ำมีการลดลงอย่างมีนัยสำคัญ การแพร่กระจายน้ำเค็มเข้าสู่ชั้นน้ำบาดาลและเกิดการทรุดตัวของแผ่นดิน ได้แก่ เขตวิกฤตการณ์น้ำบาดาล (กรุงเทพมหานครและปริมณฑล) และแอ่งเจ้าพระยาทั้งตอนบนและตอนล่าง มีการติดตั้งระบบรับ-ส่งข้อมูลระดับน้ำด้วยสัญญาณดิจิตอลต่อเนื่องตามเวลาจริง (Real-time) เข้าสู่ระบบฐานข้อมูลกลาง จำนวน 58 สถานี 93 บ่อ

2. พื้นที่เฝ้าระวังระดับ 2 ระดับน้ำมีแนวโน้มลดลงอย่างต่อเนื่องและมีความเสี่ยงต่อการปนเปื้อนในแหล่งน้ำบาดาล มีการติดตั้งเครื่องบันทึกระดับน้ำบาดาลอัตโนมัติ ซึ่งสามารถบันทึกข้อมูลระดับน้ำไว้ในหน่วยความจำภายในตลอดเวลาและนำข้อมูลออกมาได้โดยใช้อุปกรณ์คอมพิวเตอร์ส่งผ่านข้อมูล จำนวน 204 สถานี 295 บ่อ

3. พื้นที่เฝ้าระวังระดับ 3 เป็นพื้นที่ที่ระดับน้ำบาดาลและคุณภาพน้ำที่มีการเปลี่ยนแปลงน้อย ใช้เครื่องวัดระดับน้ำด้วยไฟฟ้าแบบอิเลคทริคเทป (electric tape) จำนวน 911 สถานี 1,555 บ่อ

2. วัตถุประสงค์โครงการ (Outcomes)

2.1 เพื่อติดตามตรวจสอบระดับน้ำบาดาลและคุณภาพน้ำบาดาลจากบ่อสังเกตการณ์น้ำบาดาล จำนวน 1,173 สถานี/1,943 บ่อ

2.2 เพื่อเจาะบ่อสังเกตการณ์และก่อสร้างสถานีสังเกตการณ์เพิ่มเติมหรือทดแทน จำนวน 13 สถานี

2.3 เพื่อซ่อมแซมบำรุงรักษาบ่อสังเกตการณ์และสถานีสังเกตการณ์ให้อยู่ในสภาพที่ดี พร้อมใช้งาน

กรมทรัพยากรน้ำบาดาล

ตารางที่ 1 แสดงจำนวนสถานีและบ่อสังเกตการณ์ที่มีในปัจจุบันและที่ควรต้องมีในแต่ละแอ่งน้ำบาดาล

แอ่งน้ำบาดาล	จำนวนปี 2565		จำนวนที่ควรต้องมี		จำนวนต้องทำเพิ่มเติม	
	สถานี	บ่อ	สถานี	บ่อ	สถานี	บ่อ
1. แพร่	5	6	31	82	26	76
2. น่าน	13	32	34	99	21	67
3. แม่ฮ่องสอน	3	4	31	49	28	45
4. ลำปาง	6	9	60	109	54	100
5. ฝาง	5	9	15	30	10	21
6. เชียงราย-พะเยา	18	27	76	191	58	164
7. เชียงใหม่-ลำพูน	63	104	87	192	24	88
8. เจ้าพระยาตอนบน	110	200	218	565	108	365
9. เพชรบูรณ์	2	2	43	119	41	117
10. เจ้าพระยาตอนล่าง	315	661	441	1128	128	467
11. เพชรบุรี-ประจวบคีรีขันธ์	13	17	78	140	65	123
12. ตาก	7	10	18	42	11	32
13. กาญจนบุรี	8	11	42	105	34	94
14. นครราชสีมา-อุบลราชธานี	217	264	528	1,249	311	985
15. อุดรธานี-สกลนคร	46	56	178	461	132	405
16. เลย	7	8	61	100	54	92
17. ปราจีนบุรี-สระแก้ว	28	39	60	135	32	96
18. จันทบุรี-ตราด	19	26	61	167	42	141
19. ระยอง	93	133	129	204	36	71
20. ชลบุรี	40	51	60	97	20	46
21. นราธิวาส	-	-	45	77	45	77
22. สุราษฎร์ธานี	12	12	81	201	69	189
23. นครศรีธรรมราช-พัทลุง	37	61	102	167	65	106
24. ระนอง - สตูล	74	128	165	401	91	273
25. ปัตตานี	-	-	59	158	59	158
26. จะนะ	1	2	16	40	15	38
27. หาดใหญ่	31	71	71	194	40	123
รวมทั้งหมด	1,173	1,943	2,790	6,502	1,617	4,559

กรมทรัพยากรน้ำบาดาล

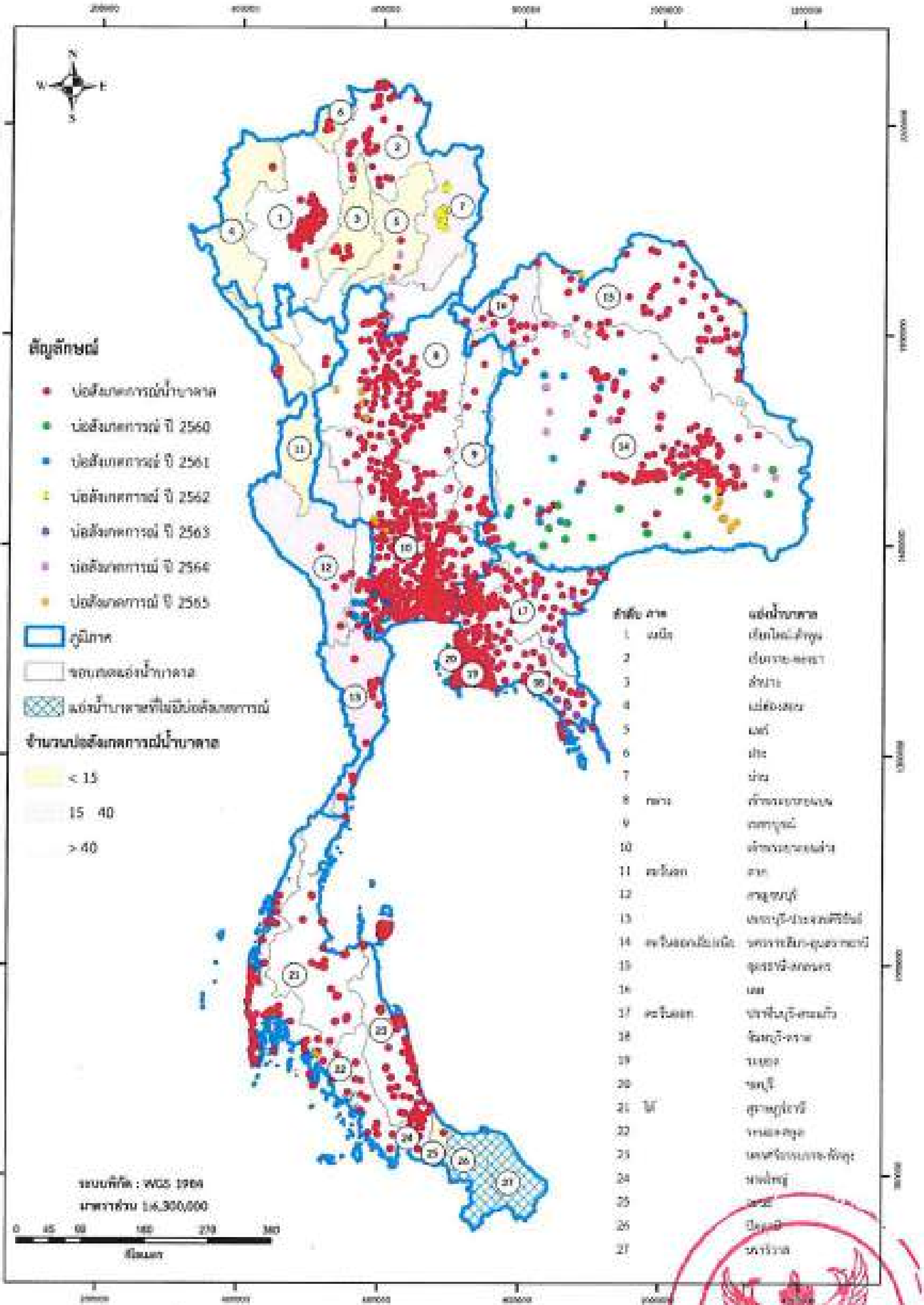

รูปที่ 1 แสดงการกระจายตัวของบ่อสังเกตการณ์ใน 27 แอ่งน้ำบาดาล

3. ความเชื่อมโยงยุทธศาสตร์ชาติ/แผนพัฒนาเศรษฐกิจและสังคมแห่งชาติ

3.1 แผนยุทธศาสตร์ชาติ 20 ปี

ยุทธศาสตร์ที่ 5 ด้านการสร้างการเติบโตบนคุณภาพชีวิตที่เป็นมิตรกับสิ่งแวดล้อม

3.2 แผนแม่บทภายใต้ยุทธศาสตร์ชาติ

ประเด็นที่ 19 การบริหารจัดการน้ำทั้งระบบ (พ.ศ. 2561 - 2580)

3.3 แผนแม่บทการบริหารจัดการทรัพยากรน้ำ 20 ปี (พ.ศ. 2561 - 2580)

ด้านที่ 6 การบริหารจัดการ

4. เป้าหมายของโครงการ (Target)

จัดทำข้อเสนอแนะเชิงนโยบาย แนวทางการใช้น้ำบาดาล กำหนดมาตรการหรือแผนงานด้านการอนุรักษ์แหล่งน้ำบาดาล เพื่อควบคุมและป้องกันผลกระทบที่มีต่อแหล่งน้ำบาดาลในแต่ละพื้นที่สามารถประกาศหรือบังคับใช้แนวทางการใช้น้ำบาดาล ข้อเสนอแนะ มาตรการด้านการอนุรักษ์แหล่งน้ำบาดาล จำนวน 1 พื้นที่

5. กิจกรรม/วิธีดำเนินการ (Activity)

5.1 กิจกรรมติดตามตรวจวัดระดับน้ำและคุณภาพน้ำบาดาล จากบ่อสังเกตการณ์น้ำบาดาล จำนวน 1,173 สถานี/1,943 บ่อ ดังตารางที่ 1

5.1.1 ติดตามตรวจวัดระดับน้ำบาดาลจากบ่อสังเกตการด้วยเครื่องเครื่องวัดระดับน้ำด้วยไฟฟ้าแบบอิเลคทริคเทป (electric tape) เครื่องบันทึกระดับน้ำบาดาลอัตโนมัติ (Recorder) และโครงข่ายระบบเทคโนโลยีสารสนเทศเฝ้าระวังสถานการณ์น้ำบาดาลแบบอัตโนมัติต่อเนื่องตามเวลาจริง (Real-time)

5.1.2 ติดตามคุณภาพน้ำบาดาลด้วยการสูบเก็บตัวอย่างน้ำจากบ่อสังเกตการณ์ ปีละ 1 ครั้งเพื่อวิเคราะห์คุณภาพน้ำบาดาลทั้งทางด้านเคมี และความเป็นพิษ เช่น โลหะหนัก สารอินทรีย์ระเหยง่าย

5.1.3 นำผลข้อมูลวัดระดับน้ำและผลวิเคราะห์คุณภาพน้ำบาดาลเข้าสู่ระบบฐานข้อมูลเพื่อติดตามเฝ้าระวังสถานการณ์น้ำบาดาล (http://tgms.dgr.go.th)

5.1.4 ประมวลผลข้อมูลและประเมินสถานการณ์น้ำบาดาลด้านระดับน้ำบาดาลและคุณภาพน้ำบาดาลในแต่ละแอ่งน้ำบาดาล/ในแต่ละภาค

5.1.5 จัดทำข้อเสนอแนะการใช้น้ำบาดาลหรือแนวทางการใช้น้ำในแต่ละพื้นที่ที่เสี่ยงต่อการเสียสมดุลหรือเสี่ยงต่อการปนเปื้อน

5.2 กิจกรรมการก่อสร้างระบบบ่อสังเกตการณ์เพิ่มเติม จำนวน 13 สถานี

5.2.1 ทบทวน รวบรวมข้อมูล ด้านธรณีวิทยา ธรณีวิทยาโครงสร้าง อุทกธรณีวิทยา และข้อมูลบ่อน้ำบาดาล การใช้ประโยชน์ที่ดิน ของพื้นที่

5.2.2 สำรวจธรณีฟิสิกส์ กำหนดจุดเจาะ เจาะบ่อสังเกตการณ์น้ำบาดาล ตามมาตรฐานกรมทรัพยากรน้ำบาดาลเพื่อติดตามการเปลี่ยนแปลงระดับน้ำบาดาลตามหลักวิชาการ

กรมทรัพยากรน้ำบาดาล

5.2.3 เจาะบ่อสังเกตการณ์น้ำบาดาล ตามมาตรฐานกรมทรัพยากรน้ำบาดาลเพื่อติดตามการเปลี่ยนแปลงระดับน้ำบาดาลตามหลักวิชาการ

5.2.4 หยั่งธรณีฟิสิกส์หลุมเจาะ สูบทดสอบปริมาณน้ำ สำรวจรังวัดระดับปากบ่อสังเกตการณ์น้ำบาดาล

5.2.5 ก่อสร้างสถานีสังเกตการณ์น้ำบาดาลตามแบบที่กำหนด

5.2.6 ติดตั้งเครื่องบันทึกระดับน้ำ และ/หรือ คุณภาพน้ำอัตโนมัติ บ่อสังเกตการณ์น้ำบาดาลในสถานีสังเกตการณ์ที่ก่อสร้างขึ้นใหม่

5.2.7 จัดทำรายงานการเจาะบ่อสังเกตการณ์และแปลความหมายทางอุทกธรณีวิทยา จำแนกชั้นหินให้น้ำเพื่อให้ทราบถึงความลึก ความหนา การวางตัว การแผ่กระจายตัวของชั้นหินให้น้ำ

5.2.8 จัดทำทะเบียนบ่อสังเกตการณ์และรายงานการก่อสร้างสถานีสังเกตการณ์

5.3 กิจกรรมการบำรุงรักษาบ่อ/สถานีสังเกตการณ์น้ำบาดาลที่มีอยู่เดิม

5.3.1 ประเมินผลสภาพการใช้งานของบ่อสังเกตการณ์น้ำบาดาล/สถานีสังเกตการณ์/เครื่องมือและอุปกรณ์ตรวจวัด จากผลการปฏิบัติงานติดตามตรวจสอบระดับน้ำและคุณภาพน้ำจากบ่อสังเกตการณ์ทั่วประเทศ

5.3.2 จัดทำแผนปรับปรุง ซ่อมแซม บำรุงรักษาดูแล พัฒนาเป่าล้าง อุดกลบ บ่อสังเกตการณ์/สถานีสังเกตการณ์/เครื่องมืออุปกรณ์ตรวจวัด/เครื่องจักรและอุปกรณ์

5.3.3 ดำเนินการปรับปรุง ซ่อมแซม บำรุงรักษาดูแล พัฒนาเป่าล้าง อุดกลบ บ่อสังเกตการณ์/สถานีสังเกตการณ์/เครื่องมืออุปกรณ์ตรวจวัด/เครื่องจักรและอุปกรณ์ให้อยู่ในสภาพที่ใช้งานได้อย่างต่อเนื่อง

5.4 กิจกรรมจัดทำข้อเสนอแนะเพื่อการอนุรักษ์น้ำบาดาล

5.4.1 ประมวลผลและวิเคราะห์ข้อมูลจากข้อ 5.1 กิจกรรมติดตามตรวจวัดระดับน้ำและคุณภาพน้ำบาดาล เพื่อประเมินการเปลี่ยนแปลงทั้งเชิงปริมาณและคุณภาพอย่างเป็นรูปธรรม เช่น การเปลี่ยนแปลงระดับน้ำบาดาลจากปีที่ผ่านมามีค่าสูงขึ้นหรือลดลง มีแนวโน้มอยู่ในเกณฑ์ปกติ หรืออยู่ในเกณฑ์ต้องเฝ้าระวังระดับน้ำลดลงอยู่ในขั้นวิกฤต รวมถึงคุณภาพน้ำที่ตรวจพบแร่ธาตุหรือโลหะหนักที่เป็นพิษ เกินเกณฑ์มาตรฐานกำหนด แล้วนำมาพิจารณาเฉพาะเชิงพื้นที่

5.4.2 จัดทำรายงานสถานการณ์น้ำบาดาลประเทศไทย ประจำปี 2566 และแนวทางการพัฒนาและอนุรักษ์น้ำบาดาลเชิงพื้นที่

5.4.3 จัดการประชุมวิชาการด้านอนุรักษ์และฟื้นฟูทรัพยากรน้ำบาดาล

กรมทรัพยากรน้ำบาดาล

6. งบประมาณ

รวมงบประมาณดำเนินการ 10 ปี ทั้งสิ้น 2,838,839,000 บาท แต่ของบประมาณปีงบประมาณ พ.ศ. 2566 เป็นเงิน 30,243,900 บาท (สามสิบล้านสองแสนสี่หมื่นสามพันเก้าร้อยบาทถ้วน)

7. ระยะเวลาดำเนินการ

ระยะเวลาดำเนินการ 365 วัน (ตุลาคม 2565 - กันยายน 2566)

8. ผู้รับผิดชอบโครงการ

สำนักอนุรักษ์และฟื้นฟูทรัพยากรน้ำบาดาล

9. ตัวชี้วัด

9.1 ผลผลิต (Outputs) เชิงปริมาณ/เชิงคุณภาพ

9.1.1 มีระบบเครือข่ายสังเกตการณ์น้ำบาดาล (สถานี/บ่อสังเกตการณ์) เพิ่มเติมในพื้นที่ที่ต้องการศึกษา จำนวน 13 สถานี

9.1.2 รายงานสถานการณ์น้ำบาดาลประเทศไทย ประจำปี 2566

9.2 ตัวชี้วัดผลลัพธ์ (Outcomes) เชิงปริมาณ/เชิงคุณภาพ

มาตรการหรือแผนงานด้านการอนุรักษ์แหล่งน้ำบาดาล 1 พื้นที่ เช่น พื้นที่รุกล้ำน้ำเค็ม เขตพัฒนาเศรษฐกิจพิเศษ พื้นที่การใช้น้ำเค็มในการเลี้ยงกุ้งหรือทำนาเกลือ พื้นที่ผลกระทบจากการใช้น้ำบาดาล บริเวณภาคกลางหรือบริเวณลุ่มน้ำเจ้าพระยา พื้นที่เติมน้ำเพื่อการอนุรักษ์แหล่งน้ำบาดาล พื้นที่ชุ่มน้ำ พื้นที่เสี่ยงต่อการปนเปื้อนขยะอุตสาหกรรม เป็นต้น

9.3 ตัวชี้วัดผลสัมฤทธิ์ (Results) เชิงปริมาณ/เชิงคุณภาพ

9.3.1 ข้อมูลด้านปริมาณและคุณภาพน้ำบาดาลจากสถานีสังเกตการณ์เป็นประโยชน์และนำไปใช้ในการประกอบการศึกษาต่างๆ ได้ และยังเป็นข้อมูลพื้นฐานในการวิเคราะห์ ประเมินสถานการณ์และบริหารจัดการด้านสิ่งแวดล้อมให้กับหน่วยงานที่เกี่ยวข้องได้

9.3.2 มีมาตรการหรือแผนงานด้านการอนุรักษ์แหล่งน้ำบาดาล เพื่อควบคุมและป้องกันผลกระทบที่มีต่อแหล่งน้ำบาดาลในแต่ละพื้นที่ สามารถประกาศหรือบังคับใช้แนวทางการใช้น้ำบาดาล ข้อเสนอแนะ มาตรการด้านการอนุรักษ์แหล่งน้ำบาดาล จำนวน 1 พื้นที่

กรมทรัพยากรน้ำบาดาล

10. ประโยชน์ที่คาดว่าจะได้รับ (Impact)

มาตรการแนวทางการพัฒนาและอนุรักษ์น้ำบาดาลเชิงพื้นที่ ทำให้ประชาชนมีส่วนร่วมอนุรักษ์ทรัพยากรน้ำบาดาล เพื่อให้ใช้น้ำบาดาลที่ปลอดภัยและอนุรักษ์ชั้นน้ำบาดาลไม่ให้ทรุดโทรมลง

....ผู้เสนอโครงการ

(นางสาวปารณีย์ บัวระพา)

ผู้อำนวยการส่วนเฝ้าระวังทรัพยากรน้ำบาดาล

....ผอ.สำนัก/กอง/กลุ่ม/ศูนย์

(นายวิทยา มีนิสัย)

ผู้อำนวยการสำนักอนุรักษ์และฟื้นฟูทรัพยากรน้ำบาดาล

ประมาณการค่าใช้จ่ายโครงการระบบติดตามเฝ้าระวังระดับน้ำบาดาลและคุณภาพน้ำบาดาลทั่วประเทศ ประจำปีงบประมาณ พ.ศ. 2566

งบรายจ่ายอื่น รายการค่าใช้จ่ายในการจัดทำระบบติดตามเฝ้าระวังระดับน้ำบาดาลและคุณภาพน้ำบาดาลทั่วประเทศ

งบประมาณโครงการ 30,243,900 บาท ระยะเวลาดำเนินโครงการ 365 วัน ผู้รับผิดชอบโครงการ สำนักอนุรักษ์และฟื้นฟูทรัพยากรน้ำบาดาล

รายการ	จำนวน	หน่วย	ราคาต่อหน่วย (บาท)	เป็นเงิน (บาท)
งบรายจ่ายอื่น				30,243,900.00
กิจกรรม 1: ติดตามระดับน้ำบาดาลและคุณภาพน้ำบาดาล				19,662,169.00
1.1) ค่าจ้างเหมาบุคลากร (11 เดือน)	28	คน		6,103,000.00
- ด้านธรณีวิทยา	7	คน	16,000.00	1,232,000.00
- ด้านวิชาการแผนที่ภาพถ่าย	1	คน	16,000.00	176,000.00
- ด้านจัดการงานทั่วไป	1	คน	16,000.00	176,000.00
- ด้านพัสดุ	1	คน	16,000.00	176,000.00
- ด้านช่างเทคนิค/ด้านช่างเครื่องกล/ด้านช่างสำรวจ	10	คน	12,500.00	1,375,000.00
- ด้านขับรถยนต์	6	คน	11,000.00	726,000.00
- ด้านพนักงานทั่วไป	2	คน	11,000.00	242,000.00
1.2) ค่าจ้างชั่วคราวรายวัน (คนงานสนาม)	8	คน	300.00	144,000.00
1.3) ค่าเบี้ยเลี้ยงข้าราชการและเจ้าหน้าที่ (จำนวน 180 วัน)	8	คน	240.00	345,600.00
1.4) ค่าที่พัก (จำนวน 180 คืน)	8	คน	800.00	1,152,000.00
1.5) ค่าใช้จ่ายเพิ่มเติม	10	คน	1,040.00	1,872,000.00
1.5) ค่าใช้สอยและวัสดุอื่น ๆ	1	งาน		794,309.00
1.6) ค่าตอบแทนคณะกรรมการจัดซื้อจัดจ้าง	1	งาน		80,000.00
1.7) ค่าอาหารทำการนอกเวลา	1	งาน		35,860.00
1.8) ค่าวัสดุเชื้อเพลิง (10 คันๆละ 25 ลิตร/วัน จำนวน 180 วัน)	250	ลิตร	29.99	1,349,550.00
1.9) ค่าตรวจสอบวัดระดับน้ำบาดาล (Recorder) จำนวน 2 ครั้ง	2,500	บ่อ	707.57	3,537,850.00
1.10) ค่าวิเคราะห์ตัวอย่างน้ำบาดาล (กายภาพ เคมีและโลหะหนัก 10 พารามิเตอร์)	2,500	ตัวอย่าง	1,350.00	3,375,000.00
1.11) ค่าเก็บและวิเคราะห์ตัวอย่างน้ำบาดาล VOCs/สารพิษ/สารกำจัดศัตรูพืช/แบคทีเรีย	50	ตัวอย่าง	30,000.00	1,500,000.00
1.12) ค่าจัดทำรายงานสถานการณ์น้ำบาดาล	30	เล่ม	500.00	15,000.00
1.13) ค่าประชุมสัมมนาวิชาการน้ำบาดาลด้านอนุรักษ์และฟื้นฟู	1	ครั้ง	500,000.00	500,000.00
1.14) ค่าซ่อมแซมบำรุงรักษารถยนต์ รถบรรทุก และยานพาหนะ	1	งาน		500,000.00
1.15) ค่าบำรุงรักษาระบบเทคโนโลยีสารสนเทศเพื่อติดตามเฝ้าระวังสถานการณ์น้ำบาดาล	1	งาน	358,000.00	358,000.00
กิจกรรม 2 : จัดทำสถานีสังเกตการณ์น้ำบาดาลเพิ่มเติม				585,315.40
2.1) ค่าสำรวจศึกษาทางอุทกธรณีวิทยาและธรณีฟิสิกส์ (1 แห่ง 10 จุด)	13	สถานี	1,710.28	222,336.40
2.2) ค่าหยั่งธรณีหลุมเจาะ (Electric logger)	23	บ่อ	4,002.85	92,065.55
2.3) ค่าสูบทดสอบบ่อน้ำบาดาลแบบปกติ 10 ชั่วโมง	23	บ่อ	8,995.75	206,902.25
2.4) ค่ารังวัดระดับปากบ่อสังเกตการณ์น้ำบาดาล	40	บ่อ	1,600.28	64,011.20
กิจกรรม 3: ซ่อมแซมบำรุงบ่อสังเกตการณ์น้ำบาดาลและอุปกรณ์				2,463,444.60
3.1) ค่าตรวจสอบบ่อน้ำบาดาลด้วยกล้องโทรทัศน์วงจรปิด	50	บ่อ	4,380.70	219,035.00
3.2) ค่าล้างบ่อสังเกตการณ์	70	บ่อ	8,154.95	570,846.50
3.3) ค่าซ่อมแซมบำรุงรักษาอุปกรณ์ตรวจวัดระดับน้ำและคุณภาพน้ำ	20	เครื่อง	3,500.00	70,000.00
3.4) ค่าซ่อมแซมบำรุงรักษาสถานีสังเกตการณ์	20	สถานี	30,000.00	600,000.00
3.5) ค่าซ่อมแซมบำรุงรักษาเครื่องมือ เครื่องจักรและอุปกรณ์	1	งาน		753,563.10
3.6) ค่าอุดกลบบ่อสังเกตการณ์	10	บ่อ	25,000.00	250,000.00
กิจกรรม 4 : จัดซื้อครุภัณฑ์และก่อสร้างบ่อสังเกตการณ์				7,532,971.00
4.1) ค่าครุภัณฑ์				1,170,000.00
- เครื่องบันทึกระดับน้ำบาดาลอัตโนมัติ	13	ชุด	90,000.00	1,170,000.00
4.2) ที่ดินและสิ่งก่อสร้าง				6,362,971.00
4.2.1) ค่าเจาะบ่อสังเกตการณ์	2,550	เมตร		5,893,671.00
PVC ชั้น 13.5 (10 นิ้ว)	50	เมตร	1,762.32	881,160.00
PVC ชั้น 13.5 (10 นิ้ว)	100	เมตร	1,762.32	1,762,320.00
ASTM มอก.277-2532 (3 นิ้ว)	350	เมตร	3,095.42	3,250,191.00
4.2.2) ค่าก่อสร้างฐานคอนกรีตเสริมเหล็กและรั้ว	13	แห่ง		469,300.00
- ขนาด 2.0 * 4.0 * 1.20 เมตร	13	แห่ง	30,000.00	390,000.00
- ป้ายแสดง ขนาด 0.6*1.0 เมตร	13	ป้าย	6,100.00	79,300.00

หมายเหตุ : งบประมาณโครงการสามารถเบิกจ่ายแบบถัวจ่ายได้

(การกำหนดราคากลาง ใช้ระดับราคาน้ำมันดีเซลหมุนเร็ว 29.00-29.99 บาท/ลิตร)

กรมทรัพยากรน้ำบาดาล

แผนปฏิบัติงานโครงการระบบติดตามเฝ้าระวังระดับน้ำบาดาลและคุณภาพน้ำบาดาลทั่วประเทศ ประจำปีงบประมาณ พ.ศ. 2566

งบประมาณโครงการ 30,283,900 บาท ระยะเวลาดำเนินโครงการ 365 วัน ผู้รับผิดชอบโครงการ สำนักอนุรักษ์และฟื้นฟูทรัพยากรน้ำบาดาล

กิจกรรม	จำนวน	หน่วย	ระยะเวลาดำเนินการ												งบประมาณ (บาท)
			ไตรมาสที่ 1/66			ไตรมาสที่ 2/66			ไตรมาสที่ 3/66			ไตรมาสที่ 4/66			
			ต.ค.	พ.ย.	ธ.ค.	ม.ค.	ก.พ.	มี.ค.	เม.ย.	พ.ค.	มิ.ย.	ก.ค.	ส.ค.	ก.ย.	
งบรายจ่ายอื่น															30,245,900.00
กิจกรรม 1: ติดตามระดับน้ำบาดาลและคุณภาพน้ำบาดาล															19,662,169.00
1.1) ค่าจ้างเหมาบุคลากร	28/11	คน/เดือน		←	—	—	—	—	—	—	—	—	—	→	4,105,000.00
1.2) ค่าจ้างพนักงานขับรถ (คนงานสนาม)	8/300/60	คน/บาท/วัน			←	—	—	—	—	—	—	—	→		144,000.00
1.3) ค่าเบี้ยเลี้ยงข้าราชการและลูกจ้างประจำ	8/240/180	คน/บาท/วัน	←	—	—	—	—	—	—	—	—	—	—	→	777,600.00
1.4) ค่าที่พัก	8/800/180	คน/บาท/คืน	←	—	—	—	—	—	—	—	—	—	—	→	2,592,000.00
1.5) ค่าวัสดุและวัสดุอื่น ๆ				←	—	—	—	—	—	—	—	—	—	→	794,309.00
1.6) ค่าตอบแทนคณะกรรมการจัดซื้อจัดจ้าง					←	—	—	—	—	—	→				80,000.00
1.7) ค่าตอบแทนการทำงานนอกเวลา						←	—	—	—	—	→				35,860.00
1.8) ค่าน้ำมันเชื้อเพลิง (10 คัน/คันละ 25 ลิตร/วัน)	250/30/180	บาท/ลิตร/วัน	←	—	—	—	—	—	—	—	—	—	—	→	1,349,550.00
1.9) ค่าตรวจสอบ/วัดระดับน้ำบาดาล (Recorder) จำนวน 2 ครั้ง	2,500	บ่อ	←	—	—	—	—	—	—	—	—	—	—	→	3,537,850.00
1.10) ค่าวิเคราะห์ตัวอย่างน้ำบาดาล (ภาคสนาม เครื่องมือโลหะหนัก 10 พารามิเตอร์)	2,500	ตัวอย่าง	←	—	—	—	—	—	—	→					3,375,000.00
1.11) ค่าเก็บและวิเคราะห์ตัวอย่างน้ำบาดาล VOCs/สารพิษ/สารกำจัดศัตรูพืช/แบคทีเรีย	50	ตัวอย่าง					←	—	—	—	—	→			1,500,000.00
1.12) ค่าจัดทำรายงานสถานการณ์น้ำบาดาล	30	เล่ม												↔	15,000.00
1.13) ค่าประชุมสัมมนาวิชาการน้ำบาดาลด้านอนุรักษ์และฟื้นฟู	1	ครั้ง												↔	590,000.00
1.14) ค่าซ่อมแซมบำรุงรักษารถยนต์ รถบรรทุก และยานพาหนะ				←	—	—	—	—	—	—	—	—	→		590,000.00
1.15) ค่าบำรุงรักษาระบบเทคโนโลยีสารสนเทศเพื่อติดตามเฝ้าระวังสถานการณ์น้ำบาดาล	1	งาน	←	—	—	—	—	—	—	—	—	—	—	→	358,200.00
กิจกรรม 2: จัดทำสถานีติดตามสถานการณ์น้ำบาดาลเพิ่มเติม															585,313.40
2.1) ค่าจัดหาชุดเก็บตัวอย่างน้ำบาดาลวิทยาศาสตร์และธรณีฟิสิกส์ (1 แห่ง 10 ชุด)	13	แห่ง		←	—	—	—	—	—	→					222,336.40
2.2) ค่าเครื่องวัดข้อมูลระดับน้ำ (Electric logger)	23	บ่อ			←	—	—	—	—	→					92,063.55
2.3) ค่าสูบล้างพัฒนาบ่อน้ำบาดาลแบบเก่า 10 ชั่วโมง	25	บ่อ					←	—	—	—	—	→			206,902.25
2.4) ค่าวัดระดับน้ำบ่อสังเกตการณ์น้ำบาดาล	40	บ่อ									←	→			64,011.20
กิจกรรม 3: ซ่อมแซมบำรุงบ่อสังเกตการณ์น้ำบาดาลและอุปกรณ์															2,463,444.60
3.1) ค่าการทดสอบบ่อน้ำบาดาลด้วยเครื่องมือวัดชนิดต่าง ๆ	50	บ่อ		←	→										219,035.00
3.2) ค่าป้ายบ่อสังเกตการณ์	70	บ่อ				←	→								570,846.50
3.3) ค่าซ่อมแซมบำรุงรักษาอุปกรณ์ตรวจวัดระดับน้ำและคุณภาพน้ำ	20	เครื่อง		←	—	—	—	—	—	—	—	—	→		70,000.00
3.4) ค่าซ่อมแซมบำรุงรักษาสถานีสังเกตการณ์	20	สถานี								←	—	→			600,000.00
3.5) ค่าซ่อมแซมบำรุงรักษาเครื่องมือ เครื่องจักรและอุปกรณ์					↔			↔			↔			↔	753,563.10
3.6) ค่าขุดเจาะบ่อสังเกตการณ์	10	บ่อ						←	→						250,000.00
กิจกรรม 4: จัดซื้อครุภัณฑ์และก่อสร้างบ่อสังเกตการณ์															7,532,971.00
4.1) ค่าครุภัณฑ์															1,170,000.00
- เครื่องบันทึกระดับน้ำบาดาลอัตโนมัติ	13	ชุด				←	—	→							1,170,000.00
4.2) ที่ดินและสิ่งก่อสร้าง															6,3[illegible]2,971.00
4.2.1) ค่าวางท่อบ่อสังเกตการณ์ท่อพีวีซี 6 นิ้ว	2,550	เมตร			←	—	—	—	—	→					5,893,[illegible]1.00
4.2.2) ค่าก่อสร้างฐานคอนกรีตเสริมเหล็กและรั้ว	13	แห่ง									←	—	→		4[illegible]9,300.00

แผนการใช้จ่ายงบประมาณโครงการ[illegible] ประจำปีงบประมาณ พ.ศ. 2566

งบประมาณโครงการ 30,243,900 บาท ระยะเวลาดำเนินโครงการ 365 วัน ผู้รับผิดชอบโครงการ [illegible]

กิจกรรม	จำนวน	หน่วย	ระยะเวลาดำเนินการ												งบประมาณ (บาท)
			ไตรมาสที่ 1/66			ไตรมาสที่ 2/66			ไตรมาสที่ 3/66			ไตรมาสที่ 4/66			
			ต.ค.	พ.ย.	ธ.ค.	ม.ค.	ก.พ.	มี.ค.	เม.ย.	พ.ค.	มิ.ย.	ก.ค.	ส.ค.	ก.ย.	
			1,158,666.00	1,791,455.00	2,906,230.00	3,934,130.00	3,404,076.50	3,455,401.00	3,125,430.00	3,290,631.95	2,128,174.00	1,917,793.45	1,391,180.00	1,799,441.10	30,243,900.00
งบรายจ่ายอื่น															30,243,900.00
กิจกรรม 1: ติดตามระดับน้ำบาดาลและคุณภาพน้ำบาดาล															19,642,169.00
1.1) ค่าจ้างเหมาบุคลากร	28/11	คน/เดือน		373,000.00	373,000.00	373,000.00	373,000.00	373,000.00	373,000.00	373,000.00	373,000.00	373,000.00	373,000.00	373,000.00	4,103,000.00
1.2) [illegible]	8/300/60	คน/บาท/วัน			16,000.00	16,000.00	16,000.00	16,000.00	16,000.00	16,000.00	16,000.00	16,000.00	16,000.00		144,000.00
1.3) [illegible]	6/240/180	คน/บาท/วัน	64,800.00	64,800.00	64,800.00	64,800.00	64,800.00	64,800.00	64,800.00	64,800.00	64,800.00	64,800.00	64,800.00	64,800.00	777,600.00
1.4) ค่าที่พัก	6/800/180	คน/บาท/คืน	216,000.00	216,000.00	216,000.00	216,000.00	216,000.00	216,000.00	216,000.00	216,000.00	216,000.00	216,000.00	216,000.00	216,000.00	2,592,000.00
1.5) ค่าวัสดุและวัสดุอื่น ๆ				70,000.00	70,000.00	80,000.00	85,000.00	85,000.00	80,000.00	85,000.00	84,509.00	80,000.00	70,000.00		789,509.00
1.6) [illegible]					11,500.00	11,500.00	11,500.00	11,500.00	11,500.00	11,500.00	11,000.00				80,000.00
1.7) [illegible]						5,975.00	5,975.00	5,975.00	5,975.00	5,975.00	5,985.00				35,860.00
1.8) ค่าวัสดุเชื้อเพลิง (15 ลิตร 25 ลิตร/วัน)	250/30/180	บาท/ลิตร/วัน	112,460.00	112,460.00	112,490.00	112,460.00	112,460.00	112,460.00	112,460.00	112,460.00	112,460.00	112,460.00	112,460.00	112,460.00	1,349,550.00
1.9) [illegible] (Recorder) จำนวน 2 ครั้ง	2,500	[illegible]	294,820.00	294,820.00	294,830.00	294,820.00	294,820.00	294,820.00	294,820.00	294,820.00	294,820.00	294,820.00	294,820.00	294,820.00	3,537,850.00
1.10) ค่าวิเคราะห์ตัวอย่างน้ำบาดาล [illegible]	2,500	ตัวอย่าง	421,875.00	421,875.00	421,875.00	421,875.00	421,875.00	421,875.00	421,875.00	421,875.00					3,375,000.00
1.11) [illegible] VOCs [illegible]	50	ตัวอย่าง					250,000.00	250,000.00	250,000.00	250,000.00	250,000.00	250,000.00			1,500,000.00
1.12) [illegible]	50	เล่ม												15,000.00	15,000.00
1.13) [illegible]	1	ครั้ง												500,000.00	500,000.00
1.14) [illegible]				50,000.00	50,000.00	50,000.00	50,000.00	50,000.00	50,000.00	50,000.00	50,000.00	50,000.00	50,000.00		500,000.00
1.15) [illegible]	1	งาน	30,000.00	30,000.00	29,800.00	29,800.00	29,800.00	29,800.00	29,800.00	29,800.00	29,800.00	29,800.00	29,800.00	29,800.00	358,000.00
กิจกรรม 2: [illegible]															585,313.40
2.1) [illegible] (1 แห่ง 10 จุด)	13	แห่ง		32,000.00	32,000.00	32,000.00	32,000.00	32,000.00	31,000.00	31,334.40					222,334.40
2.2) [illegible] (Electric logger)	23	บ่อ			15,400.00	15,400.00	15,500.00	15,500.00	15,200.00	15,065.55					92,065.55
2.3) [illegible] 10 ซี่เมตร	23	บ่อ					34,000.00	34,000.00	34,000.00	34,000.00	35,000.00	35,902.25			206,902.25
2.4) [illegible]	40	บ่อ									32,000.00	32,011.20			64,011.20
กิจกรรม 3: ซ่อมแซมบำรุงรักษา[illegible]															2,463,444.60
3.1) [illegible]	50	บ่อ		109,500.00	109,535.00										219,035.00
3.2) [illegible]	70	บ่อ				285,500.00	285,346.50								570,846.50
3.3) ค่าซ่อมแซมบำรุงรักษา[illegible]	20	เครื่อง		7,000.00	7,000.00	7,000.00	7,000.00	7,000.00	7,000.00	7,000.00	7,000.00	7,000.00	7,000.00		70,000.00
3.4) ค่าซ่อมแซมบำรุงรักษา[illegible]	20	สถานี								200,000.00	200,000.00	200,000.00			600,000.00
3.5) ค่าซ่อมแซมบำรุงรักษาเครื่องมือ เครื่องจักรและอุปกรณ์					180,000.00			190,000.00			190,000.00			193,563.10	753,563.10
3.6) [illegible]	10	บ่อ						125,000.00	125,000.00						250,000.00
กิจกรรม 4: [illegible]															7,552,971.00
4.1) ค่าครุภัณฑ์															1,170,000.00
- เครื่องบันทึกระดับน้ำบาดาลอัตโนมัติ	13	ชุด				936,000.00	117,000.00	117,000.00							1,170,000.00
4.2) ที่ดินและสิ่งก่อสร้าง															6,382,971.00
4.2.1) [illegible] 6 นิ้ว	2,359	[illegible]			982,000.00	982,000.00	982,000.00	983,671.00	982,000.00	982,000.00					5,893,671.00
4.2.2) [illegible]	15	แห่ง									156,000.00	156,000.00	157,500.00		469,500.00

ด่วนที่สุด

บันทึกข้อความ

ส่วนราชการ กรมทรัพยากรน้ำบาดาล สำนักอนุรักษ์และฟื้นฟูฯ โทร ๐ ๒๖๖๖ ๗๒๘๘ โทรสาร ๐ ๒๖๖๖ ๗๒๘๐

ที่ ๐๗/ ๓๔๔๖ **วันที่** ๒๗ กันยายน ๒๕๖๕

เรื่อง ขออนุมัติแผนการปฏิบัติงานและแผนการใช้จ่ายงบประมาณ โครงการระบบติดตามเฝ้าระวังระดับน้ำบาดาลและคุณภาพน้ำบาดาลทั่วประเทศ ประจำปีงบประมาณ พ.ศ. ๒๕๖๖

เรียน ผู้อำนวยการสำนักบริหารกลาง
ผู้อำนวยการสำนักอนุรักษ์และฟื้นฟูทรัพยากรน้ำบาดาล
ผู้อำนวยการกองแผนงาน
ผู้อำนวยการกองวิเคราะห์น้ำบาดาล
ผู้อำนวยการสำนักทรัพยากรน้ำบาดาล เขต ๑ - ๑๒

ตามที่กรมทรัพยากรน้ำบาดาล ได้พิจารณาอนุมัติแผนการปฏิบัติงาน และแผนการใช้จ่ายงบประมาณ โครงการระบบติดตามเฝ้าระวังระดับน้ำบาดาลและคุณภาพน้ำบาดาลทั่วประเทศ งบประมาณรายจ่ายประจำปีงบประมาณ พ.ศ. ๒๕๖๖

กรมทรัพยากรน้ำบาดาลจึงขอส่งสำเนาหนังสือกองแผนงาน ด่วนที่สุด ที่ ๐๒/ ๓๕๓๗ ลงวันที่ ๒๗ กันยายน ๒๕๖๕ มาเพื่อทราบและพิจารณาดำเนินการในส่วนที่เกี่ยวข้องต่อไป ทั้งนี้ ขอให้หน่วยงานดำเนินการโดยปฏิบัติตามกฎหมายระเบียบ ข้อบังคับ มติคณะรัฐมนตรี หนังสือเวียนที่เกี่ยวข้อง ตลอดจนมาตรฐานของทางราชการให้ถูกต้องครบถ้วนในทุกขั้นตอน

จึงเรียนมาเพื่อพิจารณาดำเนินการ

(นายสุรินทร์ วรกิจธำรง)
รองอธิบดีกรมทรัพยากรน้ำบาดาล
รักษาราชการแทนอธิบดีกรมทรัพยากรน้ำบาดาล

เรียน ผอก./ส่วน

(นายวิทยา มีนิสัย)
ผู้อำนวยการสำนักอนุรักษ์และฟื้นฟูทรัพยากรน้ำบาดาล
2 8 ก.ย. 2565

หน้าห้อง รองอธพ. (ยงยุทธ)
เลขที่ 461
วันที่ 27 ก.ย. 2565
15.21

กรมทรัพยากรน้ำบาดาล
เลขที่รับ 22694
วันที่ 27 ก.ย. 2565
เวลา 15.58

ด่วนที่สุด

บันทึกข้อความ

ส่วนราชการ กองแผนงาน ฝ่ายแผนงานและงบประมาณ โทร. ๐ ๒๖๖๖ ๗๐๗๑ โทรสาร ๐ ๒๖๖๖ ๗๐๔๕

ที่ ๐๒/๖๙๓๗ **วันที่** ๒๗ กันยายน ๒๕๖๕

เรื่อง ขออนุมัติแผนการปฏิบัติงานและแผนการใช้จ่ายงบประมาณ โครงการระบบติดตามเฝ้าระวังระดับน้ำบาดาลและคุณภาพน้ำบาดาลทั่วประเทศ ประจำปีงบประมาณ พ.ศ. ๒๕๖๖

สำนักอนุรักษ์และฟื้นฟูฯ
เลขที่รับ 5860
วันที่ 28 ก.ย. 2565
เวลา 13.20

เลขที่ 4641
วันที่ 27 ก.ย. 2565
เวลา 17.54 น.

เลขรับ 3267
วันที่ 27 ก.ย. 2565
เวลา 17.36

เรียน อธิบดีกรมทรัพยากรน้ำบาดาล

<u>เรื่องเดิม</u>

ตามหนังสือสำนักอนุรักษ์และฟื้นฟูทรัพยากรน้ำบาดาล ที่ ๐๗/๑๕๑๔ ลงวันที่ ๒๖ กันยายน ๒๕๖๕ ขออนุมัติแผนการปฏิบัติงานและแผนการใช้จ่ายงบประมาณ โครงการระบบติดตามเฝ้าระวังระดับน้ำบาดาลและคุณภาพน้ำบาดาลทั่วประเทศ ประจำปีงบประมาณ พ.ศ. ๒๕๖๖ วงเงินงบประมาณ ๓๐,๒๔๓,๙๐๐ บาท (สามสิบล้านสองแสนสี่หมื่นสามพันเก้าร้อยบาทถ้วน) นั้น

<u>ข้อเท็จจริง</u>

กองแผนงาน พิจารณาแล้ว ขอเรียนว่า สำนักอนุรักษ์และฟื้นฟูทรัพยากรน้ำบาดาล ในฐานะหน่วยงานรับผิดชอบโครงการได้ดำเนินการจัดทำรายละเอียดประกอบการเสนอขออนุมัติแผนการปฏิบัติงานและแผนการใช้จ่ายงบประมาณ โครงการระบบติดตามเฝ้าระวังระดับน้ำบาดาลและคุณภาพน้ำบาดาลทั่วประเทศ ประจำปีงบประมาณ พ.ศ. ๒๕๖๖ วงเงินงบประมาณ ๓๐,๒๔๓,๙๐๐ บาท (สามสิบล้านสองแสนสี่หมื่นสามพันเก้าร้อยบาทถ้วน) เป็นไปตามกรอบและวงเงินงบประมาณตามพระราชบัญญัติงบประมาณรายจ่ายประจำปี พ.ศ. ๒๕๖๖ ซึ่งได้ประกาศในราชกิจจานุเบกษา เมื่อวันที่ ๑๙ กันยายน พ.ศ. ๒๕๖๕ โดยจะมีผลบังคับใช้ตั้งแต่วันที่ ๑ ตุลาคม พ.ศ. ๒๕๖๕ เป็นต้นไป

<u>ข้อเสนอเพื่อโปรดพิจารณา</u>

เพื่อให้การดำเนินโครงการระบบติดตามเฝ้าระวังระดับน้ำบาดาลและคุณภาพน้ำบาดาลทั่วประเทศ ประจำปีงบประมาณ พ.ศ. ๒๕๖๖ เป้าหมายการดำเนินงาน จำนวน ๓๓ สถานี วงเงินงบประมาณ ๓๐,๒๔๓,๙๐๐ บาท (สามสิบล้านสองแสนสี่หมื่นสามพันเก้าร้อยบาทถ้วน) เป็นไปอย่างมีประสิทธิภาพและบรรลุตามวัตถุประสงค์และเป้าหมายของโครงการ จึงเห็นควรพิจารณาอนุมัติแผนการปฏิบัติงานและแผนการใช้จ่ายงบประมาณ และลงนามในหนังสือแจ้งหน่วยงานเพื่อพิจารณาดำเนินการในส่วนที่เกี่ยวข้องตามที่สำนักอนุรักษ์และฟื้นฟูทรัพยากรน้ำบาดาลเสนอ ต่อไป

/จึงเรียนมา...

จึงเรียนมาเพื่อโปรดพิจารณา หากเห็นชอบขอได้โปรด

๑. อนุมัติแผนการปฏิบัติงานและแผนการใช้จ่ายงบประมาณโครงการระบบติดตามเฝ้าระวังระดับน้ำบาดาลและคุณภาพน้ำบาดาลทั่วประเทศ เป้าหมายการดำเนินงาน จำนวน ๑๓ สถานี ประจำปีงบประมาณ พ.ศ. ๒๕๖๖ วงเงินงบประมาณ ๓๐,๒๔๓,๙๐๐ บาท (สามสิบล้านสองแสนสี่หมื่นสามพันเก้าร้อยบาทถ้วน) งบรายจ่ายอื่น รายการค่าใช้จ่ายในการจัดทำระบบติดตามเฝ้าระวังระดับน้ำบาดาลและคุณภาพน้ำบาดาลทั่วประเทศ ประจำปีงบประมาณ พ.ศ. ๒๕๖๖ ภายใต้แผนงานบูรณาการบริหารจัดการทรัพยากรน้ำ รายละเอียดตามเอกสารที่แนบมาพร้อมนี้

๒. ลงนามในหนังสือแจ้งหน่วยงาน เพื่อพิจารณาดำเนินการในส่วนที่เกี่ยวข้อง

(นางสาวดวงมณี จั่นเพิ่ม)
ผู้อำนวยการกองแผนงาน

- อนุมัติ ①
- ลงนามแล้ว

27 ก.ย. 65

(นายสุรินทร์ วรกิจธำรง)
รองอธิบดีกรมทรัพยากรน้ำบาดาล
รักษาราชการแทนอธิบดีกรมทรัพยากรน้ำบาดาล

เรียน อทบ.
เพื่อโปรดพิจารณา

(นายยงยุทธ นาควิโรจน์)
รองอธิบดีกรมทรัพยากรน้ำบาดาล

27 ก.ย. 2565

กองแผนงานและงบประมาณ
เลขรับ 1490
27 ก.ย. 2565
เวลา 17.72

กองแผนงาน
เลขรับ 3398
27 ก.ย. 2565
เวลา 9.15

บันทึกข้อความ

ส่วนราชการ สำนักอนุรักษ์และฟื้นฟูทรัพยากรน้ำบาดาล สฟร. โทร. ๐ ๒๖๖๖ ๗๒๘๕ โทรสาร ๐ ๒๖๖๖ ๗๒๘๐

ที่ ๐๗/ ๑๕๑๔ **วันที่** ๒๖ กันยายน ๒๕๖๕

เรื่อง ขออนุมัติแผนปฏิบัติงานและแผนการใช้จ่ายงบประมาณ โครงการระบบติดตามเฝ้าระวังระดับน้ำบาดาลและคุณภาพน้ำบาดาลทั่วประเทศ ประจำปีงบประมาณ พ.ศ. ๒๕๖๖

เรียน อธิบดีกรมทรัพยากรน้ำบาดาล ผ่าน ผู้อำนวยการกองแผนงาน

เรื่องเดิม

๑. หนังสือกรมทรัพยากรน้ำบาดาล ด่วนที่สุด ที่ ๐๒/๓๔๕๔ ลงวันที่ ๕ กันยายน ๒๕๖๕ ได้จัดส่งสำเนาหนังสือกองแผนงาน ด่วนที่สุด ที่ ๐๒/๑๖๕๙ ลงวันที่ ๕ กันยายน ๒๕๖๕ แจ้งให้หน่วยงานที่ได้รับการจัดสรรงบประมาณตามร่างพระราชบัญญัติงบประมาณรายจ่ายประจำปีงบประมาณ พ.ศ. ๒๕๖๖ ดำเนินการปรับปรุงรายละเอียดแผนงาน/โครงการ งบประมาณ ที่ได้รับตามกรอบวงเงิน เสนออธิบดีกรมทรัพยากรน้ำบาดาลพิจารณาอนุมัติแผนปฏิบัติงานและแผนการใช้จ่ายงบประมาณ ประจำปีงบประมาณ พ.ศ. ๒๕๖๖ หลังจากพระราชบัญญัติงบประมาณรายจ่ายประจำปีงบประมาณ พ.ศ. ๒๕๖๖ มีผลบังคับใช้

๒. หนังสือกรมทรัพยากรน้ำบาดาล ด่วนที่สุด ที่ ๐๒/๓๗๑๓ ลงวันที่ ๒๑ กันยายน ๒๕๖๕ ได้จัดส่งสำเนาหนังสือกองแผนงาน ด่วนที่สุด ที่ ๐๒/๑๗๘๙ ลงวันที่ ๒๐ กันยายน ๒๕๖๕ แจ้งให้หน่วยงานภายในกรมทรัพยากรน้ำบาดาล เพื่อทราบพระราชบัญญัติงบประมาณรายจ่ายประจำปีงบประมาณ พ.ศ. ๒๕๖๖ ซึ่งได้ประกาศในราชกิจจานุเบกษา เมื่อวันที่ ๑๔ กันยายน ๒๕๖๕ โดยจะมีผลบังคับใช้ตั้งแต่ วันที่ ๑ ตุลาคม พ.ศ. ๒๕๖๕ เป็นต้นไป นั้น

ข้อเท็จจริง

สำนักอนุรักษ์และฟื้นฟูทรัพยากรน้ำบาดาล ได้ดำเนินการจัดทำแผนปฏิบัติงานและแผนการใช้จ่ายงบประมาณ โครงการระบบติดตามเฝ้าระวังระดับน้ำบาดาลและคุณภาพน้ำบาดาลทั่วประเทศ ประจำปีงบประมาณ พ.ศ. ๒๕๖๖ ให้สอดคล้องกับร่างพระราชบัญญัติงบประมาณรายจ่ายประจำปีงบประมาณ พ.ศ. ๒๕๖๖ ตามกรอบวงเงิน ๓๐,๒๕๙,๖๐๐ บาท (สามสิบล้านสองแสนห้าหมื่นเก้าพันหกร้อยบาทถ้วน) เสร็จเรียบร้อยแล้ว โดยมีรายละเอียดตามเอกสารแนบ

ทั้งนี้ ได้ดำเนินการบันทึกรายละเอียดแผนงาน/โครงการ ในระบบสารสนเทศเพื่อการบริหารจัดการแผนงานและติดตามโครงการ (Smart Planning) เรียบร้อยแล้ว

ข้อพิจารณา

เพื่อให้การดำเนินงานประจำปีงบประมาณ พ.ศ. ๒๕๖๖ เป็นไปด้วยความเรียบร้อยและมีประสิทธิภาพ จึงเห็นควรอนุมัติแผนปฏิบัติงานและแผนการใช้จ่ายงบประมาณ โครงการระบบติดตามเฝ้าระวังระดับน้ำบาดาลและคุณภาพน้ำบาดาลทั่วประเทศ ประจำปีงบประมาณ พ.ศ. ๒๕๖๖ วงเงินงบประมาณ ๓๐,๒๕๙,๖๐๐ บาท (สามสิบล้านสองแสนห้าหมื่นเก้าพันหกร้อยบาทถ้วน)

สำเนาถูกต้อง

(นายวิทยา มีนิสัย)
ผู้อำนวยการสำนักอนุรักษ์และฟื้นฟูทรัพยากรน้ำบาดาล

/จึงเรียนมา...

จึงเรียนมาเพื่อโปรดพิจารณา หากเห็นชอบขอได้โปรด

๑. อนุมัติแผนปฏิบัติงานและแผนการใช้จ่ายงบประมาณ โครงการระบบติดตามเฝ้าระวังระดับน้ำบาดาลและคุณภาพน้ำบาดาลทั่วประเทศ ประจำปีงบประมาณ พ.ศ. ๒๕๖๖ วงเงินงบประมาณ ๓๐,๒๕๙,๖๐๐ บาท (สามสิบล้านสองแสนห้าหมื่นเก้าพันหกร้อยบาทถ้วน)

๒. ลงนามในหนังสือแจ้งเวียนหน่วยงานเพื่อทราบ และพิจารณาดำเนินการในส่วนที่เกี่ยวข้อง

(นายวิทยา มีนิสัย)
ผู้อำนวยการสำนักอนุรักษ์และฟื้นฟูทรัพยากรน้ำบาดาล

เรียน ฝ.แผนงานฯ

☐ ทราบ ☑ ดำเนินการ ตรวจสอบความถูกต้องของเอกสาร
☐ เห็นชอบ ☐ [illegible] ให้เป็นไปตามระเบียบและหลักเกณฑ์
ที่เกี่ยวข้อง ก่อนเสนอท่าน อทบ.

(นางสาว[illegible])
ผู้อำนวยการกอง[illegible]

27 ก.ย. 2565

สำเนาถูกต้อง

(นายวิทยา มีนิสัย)
ผู้อำนวยการสำนักอนุรักษ์และฟื้นฟูทรัพยากรน้ำบาดาล

- ดำเนินการต่อ

(นางสาว[illegible])
หัวหน้าฝ่ายแผนงานและงบประมาณ

27 ก.ย. 2565

โครงการเติมน้ำใต้ดินระดับตื้น ประจำปีงบประมาณ พ.ศ. 2566

หน่วยงาน กรมทรัพยากรน้ำบาดาล กระทรวงทรัพยากรธรรมชาติและสิ่งแวดล้อม
ชื่อโครงการ โครงการเติมน้ำใต้ดินระดับตื้น
หน่วยงานที่รับผิดชอบ สำนักอนุรักษ์และฟื้นฟูทรัพยากรน้ำบาดาล
ระยะเวลาดำเนินการ 12 เดือน
งบประมาณ 50,676,000 บาท (ห้าสิบล้านหกแสนเจ็ดหมื่นหกพันบาทถ้วน)

---

1. หลักการและเหตุผล

น้ำบาดาล ถือเป็นทรัพยากรด้านแหล่งน้ำอีกแหล่งหนึ่ง ที่มีความสำคัญต่อการดำรงชีพของมนุษย์ตั้งแต่อดีตมาจนถึงปัจจุบัน ทั้งในด้านเป็นแหล่งน้ำที่ใช้เพื่อการอุปโภค บริโภค หรือใช้ในกิจกรรมด้านการประกอบอาชีพ เช่นการทำเกษตรกรรม โดยเฉพาะอย่างยิ่งในพื้นที่นอกเขตชลประทาน และน้ำบาดาลยังถูกใช้เป็นปัจจัยที่สำคัญสำหรับการผลิตในภาคอุตสาหกรรม นอกจากนี้ น้ำบาดาลยังเป็นแหล่งน้ำสำคัญที่ช่วยเกื้อกูลแหล่งน้ำผิวดิน ในการรักษาสมดุลของระบบนิเวศอีกด้วย

ในช่วงหลายทศวรรษที่ผ่านมา สถานการณ์ด้านแหล่งน้ำของประเทศไทย ได้เปลี่ยนแปลงไปอย่างรวดเร็ว ซึ่งเป็นผลมาจากหลายๆ ปัจจัย ได้แก่ 1) ปัจจัยจากการขยายตัวทางเศรษฐกิจและชุมชนเมือง ซึ่งทำให้ปริมาณการใช้น้ำในกิจกรรมต่างๆ มีการเพิ่มขึ้นหลายเท่าตัว 2) เกิดปัญหาด้านการเสื่อมโทรมของสภาพแวดล้อมซึ่งเป็นผลมาจากการขยายตัวของเศรษฐกิจและชุมชน และ 3) ปัญหาการเปลี่ยนแปลงทางสภาพภูมิอากาศของโลก (Global Climate Change) ซึ่งปัจจัยทั้งหมดล้วนแล้วแต่ส่งให้ผลกระทบต่อทรัพยากรธรรมชาติและสิ่งแวดล้อมในภาพรวมเป็นบริเวณกว้าง ในด้านแหล่งน้ำโดยเฉพาะน้ำบาดาลได้ประสบกับปัญหาที่เกิดจากปัจจัยดังกล่าวเช่นกัน เนื่องจากมีการสูบน้ำบาดาลที่เกิดจากการเติมน้ำเข้าสู่ชั้นน้ำบาดาลตามธรรมชาติขึ้นมาใช้ในปริมาณที่เกินสมดุล ประกอบปริมาณการเติมน้ำลงสู่ชั้นน้ำบาดาลตามธรรมชาติลดลง อันเป็นผลมาจากระบบนิเวศป่าไม้ที่จะช่วยชะลอการไหลของน้ำเพื่อให้เกิดการซึมลงใต้ดินนั้นลดลง จึงส่งผลให้เกิดวิกฤตการณ์ลดลงของระดับน้ำบาดาลอย่างต่อเนื่อง โดยเฉพาะในพื้นที่เกษตรกรรมที่สำคัญในเขตพื้นที่แอ่งเจ้าพระยา ที่มีการสูบใช้น้ำบาดาลระดับตื้นเพื่อทำเกษตรกรรมกันมากและเป็นบริเวณกว้าง ซึ่งปัจจุบันพบว่า บางแห่งมีระดับน้ำบาดาลลึกถึง 9 - 15 เมตร จากระดับผิวดิน เช่น บริเวณพื้นที่จังหวัดสุโขทัย พิจิตร กำแพงเพชร พิษณุโลก ชัยนาท อ่างทอง สิงห์บุรี และนครสวรรค์ เป็นต้น ทำให้เกษตรกรต้องขุดบ่อเพื่อนำเครื่องสูบน้ำไปตั้งไว้ที่ก้นบ่อเพื่อสูบน้ำ ซึ่งเรียกทั่วไปว่า การทรุดบ่อ ซึ่งส่งผลกระทบทั้งในด้านเศรษฐกิจในเรื่องต้นทุนค่าใช้จ่ายที่สูงขึ้นในการเข้าถึงแหล่งน้ำที่เป็นปัจจัยการผลิตที่สำคัญ รวมถึงผลกระทบที่จะเกิดกับประชาชนด้านอื่นๆ ที่จะตามมาอีกหลายด้าน เช่น ความไม่ปลอดภัยในการปฏิบัติงานที่ต้องลงไปทำงานใต้บ่อน้ำที่ขุดลึกจนเกิดภาวะขาดอากาศหายใจจนถึงแก่ชีวิต เป็นต้น สำหรับในพื้นที่ภูมิภาคอื่นๆ ทั้งพื้นที่ภาคเหนือ ภาคตะวันออกเฉียงเหนือ ภาคตะวันออก และภาคใต้ ก็พบมีประสบปัญหาด้านแหล่งน้ำบาดาลในลักษณะเดียวกันแทบทุกพื้นที่ โดยเฉพาะในพื้นที่เกษตรกรรม เช่น นาข้าว พืชไร่ เช่นอ้อย มันสำปะหลัง และสวนผลไม้ ซึ่งแหล่งน้ำที่มีใช้อยู่เดิมไม่เพียงพอ และมีการพัฒนาแหล่งน้ำบาดาลระดับตื้นขึ้นมาใช้มากขึ้น ในปัจจุบันพบว่าในปีที่เกิดวิกฤตภัยแล้งรุนแรง น้ำบาดาลระดับตื้นในบางพื้นที่ลดลงหรือแห้ง ส่งผลให้ผลผลิตลดลง เกิดผลกระทบความเสียหายเป็นบริเวณกว้างแทบทุกปี

ตามแผนปฏิรูปประเทศ และแผนยุทธศาสตร์ชาติ ได้กำหนดให้กรมทรัพยากรน้ำบาดาล กระทรวงทรัพยากรธรรมชาติและสิ่งแวดล้อม ผลักดันให้เกิดการนำระบบเติมน้ำใต้ดินมาใช้งาน โดยมีเป้าหมายก่อสร้างระบบเติมน้ำใต้ดินประมาณ 7,875 แห่ง ทั่วประเทศ ให้แล้วเสร็จภายในปี พ.ศ. 25[illegible] และงาน

พระราชบัญญัติงบประมาณรายจ่ายประจำปีงบประมาณของโครงการเติมน้ำใต้ดินระดับตื้น กรอบระยะเวลาดำเนินการ 8 ปี (ปี 2563 ถึง ปี 2570) กรมทรัพยากรน้ำบาดาล ได้รับวงเงินจัดสรรให้ดำเนินโครงการดังกล่าวรวมทั้งสิ้น 338,233,400 บาท คิดเป็นเป้าหมายพื้นที่ได้รับงบประมาณให้ดำเนินการ เป็นจำนวน 3,169 แห่ง โดยในปี พ.ศ. 2563 – 2565 ได้ดำเนินการก่อสร้างระบบเติมน้ำใต้ดินแล้วเสร็จ เป็นจำนวน 830 แห่ง คงเหลือพื้นที่ที่ต้องดำเนินการอีกจำนวน 2,339 แห่ง (ปี 2566 ถึง ปี 2570) (ตารางที่ 1) การขยายผลการเติมน้ำใต้ดิน เพื่อฟื้นฟูระดับน้ำใต้ดินระดับตื้นไปสู่ภูมิภาคอื่นที่ประสบปัญหาในลักษณะเดียวกันให้ครอบคลุมทั่วประเทศ ให้เกิดผลสัมฤทธิ์ของการดำเนินการเติมน้ำที่ชัดเจนเป็นรูปธรรม จะต้องมีขั้นตอนการสำรวจข้อมูลรายละเอียดของพื้นที่ มีการคัดเลือกพื้นที่ และกำหนดวิธีการที่เหมาะสมในการเติมน้ำ ก่อนที่จะออกแบบและก่อสร้างระบบเติมน้ำในพื้นที่ที่คัดเลือก เพื่อให้ได้ระบบเติมน้ำใต้ดินที่สามารถใช้งานได้อย่างมีประสิทธิภาพ ตรงตามแนวทางและเป้าหมายในการฟื้นฟูแหล่งน้ำบาดาลต่อไป

ตารางที่ 1 แผนปฏิบัติการเติมน้ำใต้ดิน พื้นที่เป้าหมาย 3,169 แห่ง ตามกรอบวงเงินที่ได้รับจัดสรร 338,233,400 บาท (ปี พ.ศ. 2563 – 2570)

ปีงบประมาณ	แผนการสำรวจ	จำนวน (แห่ง)	แผนปฏิบัติการเติมน้ำใต้ดิน พื้นที่เป้าหมาย 3,169 แห่ง	จำนวน (แห่ง)
2563	พื้นที่แอ่งเจ้าพระยาตอนบน และจันทบุรีตราด (สำรวจเพื่อก่อสร้างปี 2563 และ ปี 2565)	2,000	พื้นที่ แอ่งเจ้าพระยาตอนบน และจันทบุรีตราด	530
2564	-	-	-	-
2565	พื้นที่ภาคเหนือ กลาง ตะวันออก ตะวันตก (สำรวจเพื่อก่อสร้างปี 2566 – 2568)	3,235	จังหวัดกำแพงเพชร และจังหวัดพิจิตร	300
2566	พื้นที่ภาคตะวันออกเฉียงเหนือ (สำรวจเพื่อก่อสร้างปี 2569)	2,000	พื้นที่ภาคกลางบน และเหนือ 14 จังหวัด	440
2567	ภาคใต้ 11 จังหวัด (ยกเว้น 3 ชายแดน) (สำรวจเพื่อก่อสร้างปี 2570)	640	พื้นที่ภาคกลางตอนล่าง 11 จังหวัด	475
2568			พื้นที่ ภาคตะวันออก และภาคตะวันตก 12 จังหวัด	475
2569			พื้นที่ภาคตะวันออกเฉียงเหนือ 20 จังหวัด	475
2570			ภาคใต้ 11 จังหวัด (ยกเว้น 3 ชายแดน)	474
	รวม	7,875	รวม	3,169

* ปีงบประมาณ พ.ศ. 2564 ไม่ได้เสนอโครงการ

2. วัตถุประสงค์โครงการ

2.1 เพื่อสำรวจข้อมูลรายละเอียดของพื้นที่สำหรับคัดเลือกเป็นพื้นที่ก่อสร้างระบบเติมน้ำใต้ดินระดับตื้น

2.2 เพื่อก่อสร้างระบบเติมน้ำใต้ดินระดับตื้น เพื่อเก็บเกี่ยวน้ำฝน น้ำหลากและน้ำผิวดิน โดยการนำไปเก็บไว้ในชั้นน้ำใต้ดินระดับตื้น

2.3 เพื่อเป็นการประชาสัมพันธ์เผยแพร่ข้อมูล องค์ความรู้ และเทคนิควิชาการด้านการอนุรักษ์และฟื้นฟูทรัพยากรน้ำบาดาลสู่หน่วยงานระดับท้องถิ่น และชุมชน

3. **ความเชื่อมโยงยุทธศาสตร์ชาติ/แผนพัฒนาเศรษฐกิจและสังคมแห่งชาติ**

3.1 แผนยุทธศาสตร์ชาติ 20 ปี

(5) ยุทธศาสตร์ด้านการสร้างการเติบโตบนคุณภาพชีวิตที่เป็นมิตรกับสิ่งแวดล้อม

3.2 แผนพัฒนาเศรษฐกิจและสังคมแห่งชาติ ฉบับที่ 12 พ.ศ. 2560 - พ.ศ. 2564

ยุทธศาสตร์ที่ 4 การเติบโตที่เป็นมิตรกับสิ่งแวดล้อมเพื่อการพัฒนาที่ยั่งยืน แนวทางการพัฒนาสำคัญ ประกอบด้วย

(1) การรักษาฟื้นฟูทรัพยากรธรรมชาติ สร้างสมดุลของการอนุรักษ์และใช้ประโยชน์อย่างยั่งยืนและเป็นธรรม

(2) การเพิ่มประสิทธิภาพการบริหารจัดการทรัพยากรน้ำเพื่อให้เกิดความมั่นคง สมดุล และยั่งยืน

(3) การแก้ไขปัญหาวิกฤตสิ่งแวดล้อม

4. **เป้าหมายของโครงการ**

4.1 เพื่อให้มีข้อมูลรายละเอียดของพื้นที่สำหรับคัดเลือกเป็นพื้นที่ก่อสร้างระบบเติมน้ำใต้ดินระดับตื้น จำนวน 2,000 แห่ง ครอบคลุมพื้นที่ภาคตะวันออกเฉียงเหนือ

4.2 เพื่อให้ชั้นน้ำบาดาลระดับตื้นบริเวณพื้นที่ภาคกลางตอนบน และภาคเหนือ ได้รับการฟื้นฟูโดยการก่อสร้างระบบเติมน้ำใต้ดินระดับตื้นเพื่อเก็บเกี่ยวน้ำฝน น้ำท่วมหลาก และน้ำผิวดิน ไปเติมเต็มและกักเก็บในชั้นน้ำใต้ดินระดับตื้น จำนวน 440 แห่ง

5. **กิจกรรม/วิธีดำเนินการ**

5.1 กิจกรรมที่ 1 : สำรวจและคัดเลือกพื้นที่

คัดเลือกพื้นที่เหมาะสม พร้อมกำหนดวิธีการก่อสร้างระบบเติมน้ำใต้ดินระดับตื้น จำนวน 2,000 แห่ง ตามกรอบแผนงานโครงการ เพื่อเตรียมความพร้อมในการจัดทำข้อเสนอโครงการเพื่อขอรับสนับสนุนงบประมาณ ในปีงบประมาณต่อไป

5.1.1. สำรวจพื้นที่เบื้องต้น จำนวน 2,000 แห่ง โดยการสำรวจรายละเอียดข้อมูลเพิ่มเติมในภาคสนาม และวิเคราะห์ข้อมูลในด้านต่าง ๆ และศักยภาพความเหมาะสมต่อการก่อสร้างระบบเติมน้ำใต้ดินในพื้นที่ภาคตะวันออกเฉียงเหนือ ดังนี้

- สำรวจสภาพพื้นที่ เพื่อเก็บข้อมูลด้านชุมชน แหล่งน้ำ แหล่งมลพิษต่าง ๆ ข้อมูลความลึกชั้นตะกอนอุ้มน้ำ ลักษณะทางธรณีวิทยา และข้อมูลด้านอื่น ๆ ที่เกี่ยวข้อง
- สำรวจสภาพทางอุทกธรณีวิทยา ตรวจวัดระดับน้ำบาดาลตื้น พร้อมทั้งวิเคราะห์ทิศทางการไหลของน้ำบาดาล

5.1.2 เจาะสำรวจสภาพชั้นดินชั้นหิน จำนวน 200 จุด เพื่อหาความลึกเฉลี่ยของชั้นหินอุ้มน้ำ และกำหนดพื้นที่เหมาะสมสำหรับการเติมน้ำใต้ดิน

5.1.3 เก็บตัวอย่างน้ำบาดาล หรือน้ำผิวดิน และนำมาวิเคราะห์คุณภาพน้ำแบบสมบูรณ์ (Completed Analysis) เพื่อใช้เป็นค่าพื้นฐานทางคุณภาพน้ำบาดาลในพื้นที่ ซึ่งหากในพื้นที่ไม่มีแหล่งน้ำบาดาลจึงเก็บตัวอย่างน้ำผิวดิน รวมจำนวน 2,150 ตัวอย่าง ดังนี้

- การเก็บตัวอย่างน้ำในพื้นที่ที่ทำการสำรวจความเหมาะสมในการเติมน้ำใต้ดิน จำนวน 2,000 ตัวอย่าง
- การเก็บตัวอย่างน้ำในพื้นที่ก่อสร้างระบบเติมน้ำใต้ดินระดับตื้น จำนวน 150 ตัวอย่าง

5.2 กิจกรรมที่ 2 : ก่อสร้างระบบเติมน้ำใต้ดินระดับตื้น

ก่อสร้างระบบเติมน้ำใต้ดินระดับตื้น จำนวน 440 แห่ง ในพื้นที่ภาคเหนือ และภาคกลางตอนบน ตามข้อมูลผลการสำรวจและคัดเลือกพื้นที่เหมาะสมในการเติมน้ำใต้ดิน โครงการเติมน้ำใต้ดินระดับตื้น ปี พ.ศ. 2565 จำนวน 2 รูปแบบ ดังนี้

5.2.1 ก่อสร้างระบบเติมน้ำใต้ดินระดับตื้นผ่านบ่อวงคอนกรีต รูปแบบที่ 2 จำนวน 438 แห่ง

5.2.2 ก่อสร้างระบบเติมน้ำใต้ดินระดับตื้นผ่านสระ รูปแบบที่ 1 (ไม่มีสะดือบ่อ) จำนวน 2 แห่ง

5.2.3 ทดสอบประสิทธิภาพบ่อเติมน้ำ (Well efficiency) จำนวน 150 แห่ง ในพื้นที่ก่อสร้างระบบเติมน้ำใต้ดินระดับตื้นผ่านบ่อวงคอนกรีตในพื้นที่ภาคเหนือ และภาคกลางตอนบน

5.2.4 ทดสอบระบบเติมน้ำใต้ดินระดับตื้น (Aquifer efficiency) จำนวน 10 แห่ง เป็นการทดสอบเติมน้ำเป็นระยะเวลา 72 ชั่วโมง ในพื้นที่ก่อสร้างระบบเติมน้ำใต้ดินระดับตื้นผ่านบ่อวงคอนกรีต เพื่อทดสอบหาประสิทธิภาพของชั้นน้ำใต้ดินระดับตื้น โดยคัดเลือกเป็นตัวแทนกลุ่มบ่อเติมน้ำในพื้นที่ภาคเหนือ และภาคกลางตอนบน

5.2.5 ทดสอบการรั่วซึมของน้ำผ่านดินในสนาม (Field Permeability test) เพื่อหาค่าการซึมผ่านของชั้นตะกอนต่าง ๆ จำนวน 12 หลุม ดังนี้

- การทดสอบค่าการซึมผ่านของตะกอนก้นสระเติมน้ำ จำนวน 2 หลุม
- การทดสอบค่าการซึมผ่านของตะกอนบริเวณที่ทำการทดสอบระบบเติมน้ำใต้ดินระดับตื้น จำนวน 10 หลุม

5.2.6 การจัดทำป้ายโครงการ

(1) จัดทำและติดตั้งป้ายโครงการ ขนาด 0.40*0.30 เมตร บริเวณพื้นที่ก่อสร้างระบบเติมน้ำใต้ดินระดับตื้นผ่านบ่อวงคอนกรีต รูปแบบที่ 2 (บ่อวงคอนบน) จำนวน 438 ป้าย

(2) จัดทำและติดตั้งป้ายโครงการ ขนาด 2.40*1.20 เมตร บริเวณพื้นที่ก่อสร้างระบบเติมน้ำใต้ดินระดับตื้นผ่านสระ รูปแบบที่ 1 (ไม่มีสะดือบ่อ) จำนวน 2 ป้าย

(3) จัดทำและติดตั้งป้ายแจ้งระดับความลึก (Staff Gauge) ในพื้นที่ที่จัดทำระบบเติมน้ำใต้ดินระดับตื้นผ่านสระ รูปแบบที่ 1 (ไม่มีสะดือบ่อ) จำนวน 2 แห่ง

5.3 กิจกรรมที่ 3 : เจาะและก่อสร้างบ่อสังเกตการณ์

5.3.1 เจาะและก่อสร้างบ่อสังเกตการณ์เพื่อติดตามการเปลี่ยนแปลงระดับน้ำและคุณภาพน้ำของชั้นน้ำบาดาลระดับตื้นในพื้นที่ดำเนินการก่อสร้างระบบเติมน้ำใต้ดินระดับตื้น โดยมีขนาดเส้นผ่านศูนย์กลาง 6 นิ้ว (ท่อ PVC, ชั้น 13.5) ความลึกเจาะบ่อละไม่เกิน 42.50 เมตร จำนวน 30 บ่อ โดยการคัดเลือกพื้นที่ดำเนินการพิจารณาจากการกระจายตัวของตำแหน่งก่อสร้างระบบเติมน้ำใต้ดิน และให้ครอบคลุมในพื้นที่ก่อสร้างระบบเติมน้ำใต้ดิน

5.3.2 ตรวจสอบชั้นน้ำบาดาลโดยวิธีหยั่งธรณีหลุมเจาะ (Electric Logger) ในบ่อสังเกตการณ์ จำนวน 30 บ่อ

5.3.3 ก่อสร้างฐานบ่อคอนกรีตเสริมเหล็ก พร้อมรั้วและป้ายบ่อสังเกตการณ์ จำนวน 30 บ่อ

5.3.4 ทำการสูบทดสอบปริมาณน้ำบาดาล (Pumping test) เป็นระยะเวลา 10 ชั่วโมง เพื่อหาคุณสมบัติทางชลศาสตร์ของชั้นน้ำบาดาล และเพื่อประเมินปริมาณน้ำเบื้องต้น จำนวน 30 บ่อ

5.4 กิจกรรมที่ 4 : การบริหารและอำนวยการโครงการ

5.4.1 การติดตามผลการดำเนินงานโครงการ

(1) ติดตามและประเมินผลโครงการในพื้นที่สำรวจความเหมาะสมในการเติมน้ำใต้ดิน และพื้นที่ก่อสร้างระบบเติมน้ำใต้ดิน

(2) ติดตามการดำเนินงานก่อสร้างระบบเติมน้ำใต้ดิน ในพื้นที่ภาคเหนือ และภาคกลางตอนบน

(3) ติดตามงานก่อสร้างบ่อสังเกตการณ์ ในพื้นที่ภาคเหนือ และภาคกลางตอนบน

5.4.2 จัดประชุมสัมมนาเพื่อเผยแพร่ประชาสัมพันธ์การดำเนินการโครงการ และถ่ายทอดองค์ความรู้ด้านการเติมน้ำใต้ดิน ให้แก่ เจ้าหน้าที่หน่วยงานส่วนท้องถิ่น ผู้นำชุมชน ในพื้นที่ดำเนินการก่อสร้างระบบเติมน้ำใต้ดิน จำนวน 3 ครั้ง ๆ ละ 250 คน รวมทั้งสิ้น 750 คน และจัดทำนิทรรศการ สื่อประชาสัมพันธ์ เอกสารสื่อสิ่งพิมพ์ และสื่อดิจิทัล คู่มือ และอื่น ๆ ที่เกี่ยวข้อง

5.4.3 ติดตั้งเครื่องบันทึกระดับน้ำอัตโนมัติในบ่อสังเกตการณ์น้ำบาดาล จำนวน 30 ชุด

5.4.4 จัดทำรายงานผลการดำเนินงาน ประกอบด้วยข้อมูลสรุปผลการสำรวจพื้นที่เหมาะสมและกำหนดวิธีการก่อสร้างระบบเติมน้ำใต้ดินในพื้นที่ภาคตะวันออกเฉียงเหนือ และข้อมูลการก่อสร้างระบบเติมน้ำใต้ดินในพื้นที่ภาคเหนือ และภาคกลางตอนบน จำนวน 10 เล่ม

6. งบประมาณ

รวมงบประมาณทั้งสิ้น 50,676,000 บาท (ห้าสิบล้านหกแสนเจ็ดหมื่นหกพันบาทถ้วน)

7. ระยะเวลาดำเนินการ

12 เดือน (ตุลาคม 2565 - กันยายน 2566)

8. ผู้รับผิดชอบโครงการ

สำนักอนุรักษ์และฟื้นฟูทรัพยากรน้ำบาดาล

9. ตัวชี้วัด

9.1 ผลผลิต

- มีข้อมูลสำรวจและคัดเลือกพื้นที่สำหรับดำเนินการก่อสร้างระบบเติมน้ำใต้ดินระดับตื้น ครอบคลุมพื้นที่ภาคตะวันออกเฉียงเหนือ จำนวน 2,000 แห่ง
- มีระบบเติมน้ำใต้ดินระดับตื้น ในพื้นที่ภาคเหนือ และภาคกลางตอนบน จำนวน 440 แห่ง
- เจ้าหน้าที่หน่วยงานส่วนท้องถิ่น ผู้นำชุมชน ได้รับการถ่ายทอดองค์ความรู้ จำนวน 750 คน

9.2 ตัวชี้วัดผลลัพธ์

- ข้อมูลสถานที่สำหรับก่อสร้างระบบเติมน้ำใต้ดินระดับตื้น ที่มีคุณภาพและรายละเอียดมากเพียงพอที่จะนำไปดำเนินการก่อสร้างระบบเติมน้ำใต้ดินระดับตื้น ครอบคลุมพื้นที่ภาคตะวันออกเฉียงเหนือ
- ชั้นน้ำบาดาลระดับตื้นบริเวณพื้นที่ภาคเหนือ และภาคกลางตอนบน ได้รับการอนุรักษ์และฟื้นฟูคืนสู่สมดุลตามธรรมชาติให้สามารถนำกลับมาใช้ประโยชน์ได้
- เจ้าหน้าที่หน่วยงานส่วนท้องถิ่น ผู้นำชุมชน ได้รับการถ่ายทอดองค์ความรู้ด้านการอนุรักษ์และฟื้นฟูทรัพยากรน้ำบาดาล
- ประชาชนในพื้นที่ก่อสร้างระบบเติมน้ำใต้ดินมีความพึงพอใจ ไม่น้อยกว่าร้อยละ 80

9.3 ตัวชี้วัดผลลัพธ์

- ภรมทรัพยากรน้ำบาดาลสามารถนำข้อมูลผลการศึกษาไปประยุกต์ใช้ในการก่อสร้างระบบเติมน้ำใต้ดินระดับตื้น ครอบคลุมพื้นที่ภาคตะวันออกเฉียงเหนือ

10. ประโยชน์ที่คาดว่าจะได้รับ

10.1 เพิ่มผลผลิต ยกระดับรายได้ของเกษตรกรและประชาชน

10.2 ลดปัญหาภัยแล้ง น้ำท่วม ความขัดแย้งของชุมชนและเกษตรกร

10.3 เกิดความยั่งยืนของสิ่งแวดล้อมและระบบนิเวศน์โดยรวม

10.4 ลดค่าใช้จ่ายให้กับเกษตรกรในการสูบน้ำบาดาลในพื้นที่ภาคเหนือ และภาคกลางตอนบน และมีคุณภาพชีวิตที่ดีขึ้น

....ผู้เสนอโครงการ

(นาง[illegible])

ผู้อำนวยการส่วน[illegible]ทรัพยากรน้ำบาดาล

....ผอ.สำนัก/กอง/กลุ่ม/ศูนย์

(นาย[illegible])

ผู้อำนวยการสำนักอนุรักษ์และฟื้นฟูทรัพยากรน้ำบาดาล

[illegible]

ปีงบประมาณ พ.ศ. 2566

งบประมาณทั้งสิ้น 50,674,040 บาท

ระยะเวลาดำเนินโครงการ 12 เดือน

ลำดับ	กิจกรรม / ชื่อรายการค่าใช้จ่าย	จำนวน	หน่วย	จำนวน	หน่วย	ราคาต่อหน่วย	หน่วย	รวมเป็นเงิน (บาท)	หมายเหตุ
กิจกรรมที่ 1 [illegible]								13,687,799.00	
1.1	[illegible]			2,000	[illegible]	3,720.00	บาท	7,440,000.00	[illegible]
1.2	[illegible]			200	[illegible]	16,726.20	บาท	3,345,240.00	[illegible]
1.3	[illegible]			2,750	[illegible]	1,050.02	บาท	2,902,520.00	[illegible]
กิจกรรมที่ 2 [illegible]								22,384,002.54	
2.1	[illegible]			438	[illegible]	38,3[illegible]	บาท	16,796,[illegible]	
	(1) [illegible]			438	[illegible]	23,[illegible]	บาท	10,155,165.78	[illegible]
	(2) [illegible]			438	[illegible]	15,[illegible]	บาท	[illegible]	[illegible]
2.2	[illegible]			2	[illegible]	183,600.00	บาท	279,200.00	[illegible]
2.3	[illegible] (Well efficiency)			150	[illegible]	8,265.[illegible]	บาท	1,2[illegible]	[illegible]
2.4	[illegible]			10	[illegible]	45,063.00	บาท	4[illegible],630.00	[illegible]
2.5	[illegible] Permeability [illegible]			12	[illegible]	14,885.23	บาท	178,622.76	[illegible]
2.6	[illegible]							1,2[illegible]	
	(1) [illegible] 0.40*0.30 [illegible]			438	[illegible]	2,098.00	บาท	[illegible]	[illegible]
	(2) [illegible] 2.40*1.20 เมตร			2	[illegible]	15,000.00	บาท	30,000.00	[illegible]
	(3) [illegible] (Staff Gauge)			2	[illegible]	27,600.00	บาท	55,200.00	[illegible]
กิจกรรมที่ 3 [illegible]								3,[illegible]	
3.1	[illegible] PVC [illegible]			30	[illegible]	[illegible]	บาท	2,330,[illegible]	[illegible]
3.2	[illegible]			30	[illegible]	4,002.85	บาท	120,085.50	[illegible]
3.3	[illegible]			30	[illegible]	22,000.00	บาท	660,000.00	
	- ขนาด 2.0*2.0*1.20 เมตร			30	[illegible]	15,900.00	บาท	477,000.00	[illegible]
	- [illegible]			30	[illegible]	6,100.00	บาท	183,000.00	[illegible]
3.4	[illegible]			50	[illegible]	6,995.75	บาท	349,872.50	[illegible]
กิจกรรมที่ 4 [illegible]								11,304,000.00	
4.1	[illegible]							6,2[illegible]	
	(1) [illegible]							1,455,000.00	
	- [illegible]	11	[illegible]	4	[illegible]	15,000.00	บาท	660,000.00	
	[illegible]	11	[illegible]	1	[illegible]	15,000.00	บาท	165,000.00	
	[illegible]	11	[illegible]	1	[illegible]	15,000.00	บาท	165,000.00	
	[illegible]	11	[illegible]	2	[illegible]	11,500.00	บาท	253,000.00	
	- [illegible]	11	[illegible]	1	[illegible]	1[illegible],000.00	บาท	220,000.00	
	(2) [illegible]			440	[illegible]	6,710.00	บาท	2,952,400.00	[illegible]
	(3) [illegible]			440	[illegible]	6,710.00	บาท	2,952,400.00	[illegible]
	(4) [illegible]			150	[illegible]			[illegible]	[illegible]
	(5) [illegible]			30	[illegible]	[illegible]	บาท	[illegible]	[illegible]
	(6) [illegible]	15	[illegible]	3	[illegible]	3,000.00	บาท	[illegible]	[illegible]
4.2	[illegible]			3	[illegible]	555,650.00	บาท	1,[illegible]	[illegible]
4.3	[illegible]							[illegible]	
	[illegible]			35	[illegible]	[illegible]	บาท	[illegible]	[illegible]
4.4	[illegible]			15	[illegible]	[illegible]	บาท	[illegible]	[illegible]
4.5	[illegible]			1	[illegible]			[illegible]	
4.6	[illegible]			1	[illegible]			[illegible]	
รวมเงินงบประมาณทั้งหมด								50,676,019.[illegible]	
[illegible]								50,674,040.00	

หมายเหตุ [illegible]

[illegible]

แผนการปฏิบัติงาน โครงการ[illegible] ปีงบประมาณ พ.ศ. 2566

งบประมาณโครงการ 50,676,000 บาท

ระยะเวลาดำเนินการ 12 เดือน

[illegible]

ลำดับ	กิจกรรม	เป้าหมาย	หน่วย	1	2	3	4	5	6	7	8	9	10	11	12	งบประมาณ (บาท)
	กิจกรรมที่ 1 [illegible]															33,687,740.00
1.1	[illegible]	2,000	[illegible]													7,446,200.00
1.2	[illegible]	245	[illegible]													3,345,240.00
1.3	[illegible]	2,150	[illegible]													2,992,500.00
	กิจกรรมที่ 2 [illegible]															22,314,032.50
2.1	[illegible]	438	[illegible]													18,746,906.78
	[illegible]	438	[illegible]													10,135,160.78
	[illegible]	438	[illegible]													8,641,740.00
2.2	[illegible]	2	[illegible]													570,205.00
2.3	[illegible]	150	[illegible]													1,372,750.00
2.4	[illegible]	15	[illegible]													456,533.00
2.5	[illegible]	15	[illegible]													178,232.76
2.6	[illegible]															1,362,524.00
	[illegible]	459	[illegible]													1,181,724.00
	[illegible]	2	[illegible]													[illegible]
	[illegible]	2	[illegible]													55,270.00
	กิจกรรมที่ 3 [illegible]															3,570,296.50
3.1	[illegible]	26	[illegible]													2,520,233.50
3.2	[illegible]	30	[illegible]													120,065.50
3.3	[illegible]	26	[illegible]													640,000.00
	[illegible]	36	[illegible]													417,000.00
	[illegible]	36	[illegible]													165,000.00
3.4	[illegible]	26	[illegible]													289,872.50
	กิจกรรมที่ 4 [illegible]															18,504,400.00
4.1	[illegible]															6,395,300.00
	[illegible]	43	[illegible]													[illegible]
	[illegible]	442	[illegible]													2,503,400.00
	[illegible]	440	[illegible]													2,003,400.00
	[illegible]	150	[illegible]													210,000.00
	[illegible]	36	[illegible]													210,000.00
	[illegible]	45	[illegible]													175,300.00
4.2	[illegible]	6	[illegible]													4,615,800.00
4.3	[illegible]															2,752,900.00
	[illegible]	30	[illegible]													[illegible]
4.4	[illegible]	10	[illegible]													75,000.00
4.5	[illegible]															250,000.00
4.6	[illegible]															412,400.00
	[illegible]															[illegible]
	[illegible]															[illegible]

[illegible]

[illegible]

[illegible]

[illegible] 50,476,000 [illegible]

[illegible] 12 [illegible]

[illegible]

ที่	รายการ	ปริมาณ	หน่วย	1	2	3	4	5	6	7	8	9	10	11	12	รวม (บาท)
หมวดที่ 1 [illegible]																11,641,740.00
1.1	[illegible]	2,000	[illegible]	1,240,000.00	1,240,000.00	1,240,000.00	1,240,000.00	1,240,000.00	1,240,000.00							7,440,000.00
1.2	[illegible]	700	ชุด			649,040.00	649,040.00	649,040.00	649,040.00	649,040.00						3,245,200.00
1.3	[illegible]	2,150	[illegible]			362,812.50	362,812.50	362,812.50	362,812.50	362,812.50	362,812.50	362,812.50	362,812.50			2,902,500.00
หมวดที่ 2 [illegible]																[illegible]
2.1	[illegible]	105	[illegible]													16,[illegible]
	[illegible]	135	[illegible]				10,156,805.75									10,156,805.75
	[illegible]	455	[illegible]			1,440,[illegible]	1,440,[illegible]	1,440,[illegible]	1,440,[illegible]	1,440,[illegible]	1,440,[illegible]					[illegible]
2.2	[illegible]	[illegible]	[illegible]				[illegible]									[illegible]
2.3	[illegible]	150	[illegible]				[illegible]	[illegible]	[illegible]	[illegible]	[illegible]	[illegible]				[illegible]
2.4	[illegible]	40	[illegible]						152,710.00	152,710.00	152,710.00					[illegible]
2.5	[illegible]	12	[illegible]				[illegible]	[illegible]	[illegible]	[illegible]	[illegible]					[illegible]
2.6	[illegible]															[illegible]
	[illegible]	[illegible]	[illegible]						[illegible]	[illegible]	[illegible]	[illegible]	[illegible]	[illegible]		[illegible]
	[illegible]	2	[illegible]			13,490.00	13,490.00									26,980.00
	[illegible]	2	[illegible]			[illegible]	[illegible]									[illegible]
หมวดที่ 3 [illegible]																[illegible]
3.1	[illegible]	10	[illegible]			[illegible]	[illegible]	[illegible]	[illegible]							[illegible]
3.2	[illegible]	40	[illegible]			[illegible]	[illegible]	[illegible]	[illegible]							[illegible]
3.3	[illegible]	40	[illegible]													[illegible]
	[illegible]	40	[illegible]				[illegible]	[illegible]	[illegible]	[illegible]						[illegible]
	[illegible]	40	[illegible]				45,750.00	45,750.00	45,750.00	45,750.00						183,000.00
3.4	[illegible]	30	[illegible]					[illegible]	[illegible]	[illegible]	[illegible]					[illegible]
หมวดที่ 4 [illegible]																[illegible]
4.1	[illegible]															
	[illegible]	10	[illegible]		[illegible]	[illegible]	[illegible]	[illegible]	[illegible]	[illegible]	[illegible]	[illegible]	[illegible]	[illegible]	[illegible]	[illegible]
	[illegible]	400	[illegible]	[illegible]	[illegible]	[illegible]	[illegible]	[illegible]	[illegible]	[illegible]	[illegible]	[illegible]	[illegible]	[illegible]	[illegible]	[illegible]
	[illegible]	400	[illegible]			[illegible]	[illegible]	[illegible]	[illegible]	[illegible]	[illegible]					[illegible]
	[illegible]	150	[illegible]								[illegible]	[illegible]	[illegible]			[illegible]
	[illegible]	10	[illegible]			52,500.00	52,500.00	52,500.00	52,500.00							[illegible]
	[illegible]	15	[illegible]	17,550.00	17,550.00	17,550.00	17,550.00	17,550.00	17,550.00	17,550.00	17,550.00	17,550.00	17,550.00			[illegible]
4.2	[illegible]	5	[illegible]							[illegible]	[illegible]	[illegible]	[illegible]			[illegible]
4.3	[illegible]															[illegible]
	[illegible]	30	[illegible]	[illegible]	[illegible]	[illegible]										[illegible]
4.4	[illegible]	40	[illegible]												10,000.00	[illegible]
4.5	[illegible]			[illegible]	[illegible]	[illegible]	[illegible]	[illegible]	[illegible]	[illegible]	[illegible]	[illegible]	[illegible]	[illegible]	[illegible]	[illegible]
4.6	[illegible]			[illegible]	[illegible]	[illegible]	[illegible]	[illegible]	[illegible]	[illegible]	[illegible]	[illegible]	[illegible]	[illegible]	[illegible]	[illegible]
[illegible]																[illegible]
[illegible]																50,476,000.00

[illegible]

แผนการจัดซื้อจัดจ้าง ประจำปีงบประมาณ พ.ศ. ๒๕๖๖

แผนงาน : แผนงานบูรณาการบริหารจัดการทรัพยากรน้ำ
โครงการ : โครงการเติมน้ำใต้ดินระดับตื้น
งบรายจ่ายอื่น : โครงการเติมน้ำใต้ดินระดับตื้น
รายการ : ค่าใช้จ่ายในการเติมน้ำใต้ดินระดับตื้น ๕๔๑ แห่ง
สำนักอนุรักษ์และฟื้นฟูทรัพยากรน้ำบาดาล

หน่วย : บาท

ลำดับ	แผนงาน	หมวดค่าครุภัณฑ์ที่ดินและสิ่งก่อสร้าง	ลักษณะงาน (/)		วิธีการ (/)			ขอบเขตงานหรือกำหนดคุณลักษณะเฉพาะพัสดุแล้ว		แผนปฏิบัติการ			แผนการจ่ายเงิน		หมายเหตุ
	งาน/โครงการ	รายการ	งานต่อเนื่องผูกพันงบประมาณปีต่อไป	งานที่เสร็จภายในปี ๒๕๖๖	เฉพาะเจาะจง	ประกาศเชิญชวนทั่วไป	คัดเลือก	มี (/)	ไม่มี (/)	ประกาศเชิญชวนทั่วไป (เดือน/ปี)	คาดว่าจะลงนามในสัญญา (เดือน/ปี)	คาดว่าจะเบิกจ่ายเงินปี ๒๕๖๖ (เดือน/ปี)	งบประมาณที่ได้รับอนุมัติใน ปี ๒๕๖๖ (บาท)	งบผูกพันประมาณหรือเงินอนุมัติ (บาท)	
๑	โครงการเติมน้ำใต้ดินระดับตื้น														
		วัสดุและเครื่องบันทึกระดับน้ำบาดาลอัตโนมัติ		/		/		/		ก.ค. ๖๕	ต.ค. ๖๕	ม.ค. ๖๖	๒,๗๔๒,๕๐๐		
		รวม	สองล้านเจ็ดแสนสี่หมื่นสองพันห้าร้อยบาทถ้วน										๒,๗๔๒,๕๐๐		

ผู้จัดทำโครงการ ....
([illegible])
ผู้อำนวยการกลุ่มฟื้นฟูทรัพยากรน้ำบาดาล

ผู้รับผิดชอบโครงการ ....
([illegible])
ผู้อำนวยการสำนักอนุรักษ์และฟื้นฟูทรัพยากรน้ำบาดาล

ตารางแสดงวิธีคำนวณค่าใช้จ่ายในการสำรวจและคัดเลือกพื้นที่

1	ค่าสำรวจพื้นที่เบื้องต้น	อัตราต่อหน่วย (บาท)	จำนวน		วัน	รวม (บาท)
	ค่าเบี้ยเลี้ยง	240	2	คน	2	960
	ค่าที่พัก	800	2	คน	1	1,600
	ค่าน้ำมันรถ	29	20	ลิตร	2	1,160
	อื่นๆ และเอกสารที่จำเป็น					-
	รวมเป็นเงินค่าสำรวจพื้นที่เบื้องต้น					3,720

ตารางแสดงวิธีคำนวณค่าใช้จ่ายในการบริหารและอำนวยโครงการ

1	ค่าติดตามประเมินผลโครงการ	อัตราต่อหน่วย (บาท)	จำนวน		วัน	รวม (บาท)
	ค่าเบี้ยเลี้ยง	240	3	คน	2	1,440
	ค่าที่พัก	800	3	คน	1	2,400
	ค่าน้ำมันรถ	29	15	ลิตร	2	870
	อื่นๆ และเอกสารที่จำเป็น					-
	รวมเป็นเงินค่าติดตามประเมินผลโครงการ					4,710

2	ค่าติดตามงานก่อสร้างระบบเติมน้ำใต้ดินระดับตื้น	อัตราต่อหน่วย (บาท)	จำนวน		วัน	รวม (บาท)
	ค่าเบี้ยเลี้ยง	240	3	คน	2	1,440
	ค่าที่พัก	800	3	คน	1	2,400
	ค่าน้ำมันรถ	29	15	ลิตร	2	870
	อื่นๆ และเอกสารที่จำเป็น					-
	รวมเป็นเงินค่าติดตามงานก่อสร้างระบบเติมน้ำใต้ดินระดับตื้น					4,710

3	ค่าใช้จ่ายในการเก็บตัวอย่างน้ำ	อัตราต่อหน่วย (บาท)	จำนวน		วัน	รวม (บาท)
	ค่าเบี้ยเลี้ยง	240	3	คน	60	43,200
	ค่าที่พัก	800	3	คน	55	132,000
	ค่าน้ำมันรถ	29	20	ลิตร	60	34,800
	อื่นๆ และเอกสารที่จำเป็น					-
	รวมเป็นเงินค่าใช้จ่ายในการเก็บตัวอย่างน้ำ					210,000

<u>หมายเหตุ</u> ค่าใช้จ่ายในการเก็บตัวอย่างน้ำ 5 ครั้ง ๆ ละ 12 วัน

4	ค่าติดตามงานก่อสร้างบ่อสังเกตการณ์	อัตราต่อหน่วย (บาท)	จำนวน		วัน	รวม (บาท)
	ค่าเบี้ยเลี้ยง	240	3	คน	2	1,440
	ค่าที่พัก	800	3	คน	1	2,400
	ค่าน้ำมันรถ	29	20	ลิตร	2	1,160
	ค่าซ่อมแซมรถยนต์ ค่าทางด่วน ฯ					2,000
	รวมเป็นเงินค่าติดตามงานก่อสร้างบ่อสังเกตการณ์					7,000

รายการประมาณราคา

แบบ ปร.4 แผ่นที่ 1 / 2

งานก่อสร้าง : ระบบเติมน้ำใต้ดินระดับตื้นผ่านบ่อวงคอนกรีต รูปแบบที่ 2 ความลึก 12 เมตร

สถานที่ก่อสร้าง :

หน่วยงาน

คำนวณราคากลางโดย : สำนักพัฒนาน้ำบาดาล กรมทรัพยากรน้ำบาดาล กระทรวงทรัพยากรธรรมชาติและสิ่งแวดล้อม

ลำดับที่	รายการ	จำนวน	หน่วย	ราคาวัสดุสิ่งของ		หมายเหตุ
				ราคาต่อหน่วย (บาท)	จำนวนเงิน (บาท)	
3	ระบบเติมน้ำใต้ดินระดับตื้นผ่านบ่อวงคอนกรีตเสริมเหล็ก					
	งานขุดดินด้วยเครื่องจักรวางบ่อน้ำตื้น	12.00	เมตร			
	วงคอนกรีตเสริมเหล็ก Ø 1.2 ม. ความสูงไม่น้อยกว่า 0.50 ม. ความหนาไม่น้อยกว่า 0.05 ม.	1.00	วง	390.00	390.00	
	วงคอนกรีตเสริมเหล็ก Ø 2.2 ม. ความสูงไม่น้อยกว่า 0.50 ม. ความหนาไม่น้อยกว่า 0.05 ม.	1.00	วง	2,950.00	2,950.00	
	ฐานรองวงคอนกรีต 1 : 2 : 4 ความหนา 0.05 ม.	0.11	ลบ.ม.	1,950.00	213.09	
	หินกรองน้ำขนาดเบอร์ 1 (0.3-0.8 มม.)	1.42	ลบ.ม.	1,950.00	2,769.00	
	กรวดหรือหินย่อยขนาดเบอร์ 1	16.56	ลบ.ม.	545.00	9,025.20	
	มุ้งไนล่อนความถี่ 32 ตา	9.12	ตร.ม.	17.30	157.78	
	ท่อ พีวีซี Ø 6 นิ้ว	8.50	เมตร	541.20	4,600.20	
	ท่อเซาะร่อง พีวีซี Ø 6 นิ้ว	4.00	เมตร	593.25	2,373.00	
	ฝาปิดท่อ พีวีซี Ø 6 นิ้ว ชั้น 13.5	1.00	อัน	560.00	560.00	
	ปูนซีเมนต์	1.00	ถุง	147.04	147.04	
	รวมทั้งหมด				23,185.31	

ตารางแสดงวิธีคำนวณค่าใช้จ่ายในการติดตามและดำเนินงานก่อสร้างระบบเติมน้ำใต้ดิน

1. ระบบเติมน้ำใต้ดินระดับตื้นผ่านบ่อวงคอนกรีต รูปแบบที่ 2

1	ค่าติดตามประเมินผล	อัตราต่อหน่วย (บาท)	จำนวน		วัน	รวม (บาท)
	ค่าเบี้ยเลี้ยง	240	4	คน	3	2,880
	ค่าที่พัก	800	4	คน	2	6,400
	ค่าน้ำมันรถ	29	250	ลิตร	1	7,250
	- เครื่องจักรขุดบ่อน้ำตื้น	29	120	ลิตร		3,480
	- รถตักดิน	29	60	ลิตร		1,740
	- รถบรรทุก	29	50	ลิตร		1,450
	- รถบรรทุกเครื่องจักรขุดบ่อน้ำตื้น	29	20	ลิตร		580
	คนงานสนาม	300	2	คน	2	1,200
	ค่าซ่อมแซมรถยนต์ พาหนะอื่น ๆ					2,000
รวมเป็นเงินสำรวจ						19,730

แบบระบบเติมน้ำใต้ดินระดับตื้นผ่านบ่อวงคอนกรีตเสริมเหล็ก รูปแบบที่ 2

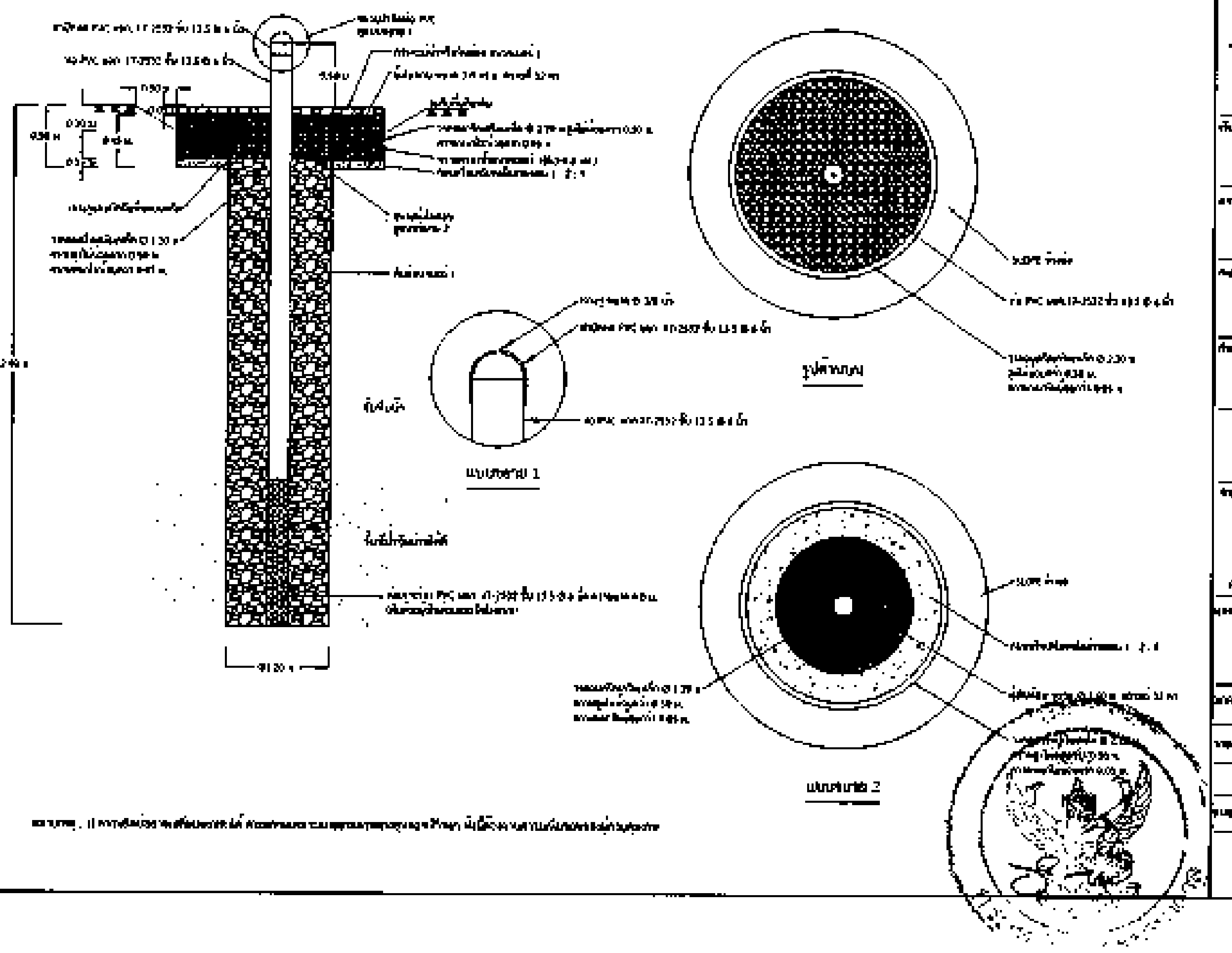

แบบ ปร.4 แผ่นที่ 1 / 1

แบบแสดงรายการ ปริมาณงาน และราคา

งานก่อสร้าง - ระบบเติมน้ำใต้ดินผ่านสระ

ชื่อโครงการ - โครงการเติมน้ำใต้ดินระดับตื้นในพื้นที่ตำบลทั่วประเทศ

ส่วนราชการ - กรมทรัพยากรน้ำบาดาล

สถานที่ก่อสร้าง - ตามที่สำนักทรัพยากรน้ำบาดาล เขต 1 (ลำปาง) กำหนด ในพื้นที่จังหวัดเชียงราย

ประมาณราคาโดย : คณะกรรมการกำหนดราคากลาง ตามคำสั่งกรมทรัพยากรน้ำบาดาลที่ xxxxxx ลงวันที่ xx xxxx พ.ศ. xxxx

ประมาณราคาเมื่อวันที่

ลำดับที่	รายการ	จำนวน	หน่วย	ค่าวัสดุสิ่งของ		ค่าแรงงาน		รวมค่าวัสดุและแรงงาน	หมายเหตุ
				ราคาหน่วยละ (บาท)	จำนวนเงิน (บาท)	ราคาหน่วยละ (บาท)	จำนวนเงิน (บาท)	(บาท)	
1	งานก่อสร้างระบบเติมน้ำใต้ดินระดับตื้น								
1.1	งานขุดดินและขนย้ายด้วยเครื่องจักร	466.70	ลบ.ม.	16.66	7,775.22			7,775.22	อัตราราคางานต่อหน่วย
1.2	งานขุดดินและเกลี่ยแต่ง	1,278.00	ลบ.ม.	16.66	21,291.48			21,291.48	อัตราราคางานต่อหน่วย
1.3	งานลำเลียงและปรับเกลี่ยดิน (ดินถมดิน)	762.77	ลบ.ม.			99.00	75,514.23	75,514.23	เนื่องจากปริมาณงาน 30 %
1.4	งานบดอัดแน่น 95 % (ดินถมดิน)	762.77	ลบ.ม.			42.55	32,455.86	32,455.86	อัตราราคางานต่อหน่วย
1.5	ท่อ PVC ขนาดเส้นผ่านศูนย์กลาง 6 นิ้ว	16.00	เมตร	301.49	4,823.80	200.00	3,200.00	8,023.80	
	รวมค่าวัสดุและค่าแรง งานก่อสร้างระบบเติมน้ำใต้ดินระดับตื้น				33,890.50		111,170.09	145,060.59	

ค่าวัสดุและค่าแรงงาน x Factor F = 145,060.59 x 1.3074 = 189,652.22 บาท

ราคากลาง ค่าวัสดุและติดตั้งทั้งหมด 189,600.00 บาท

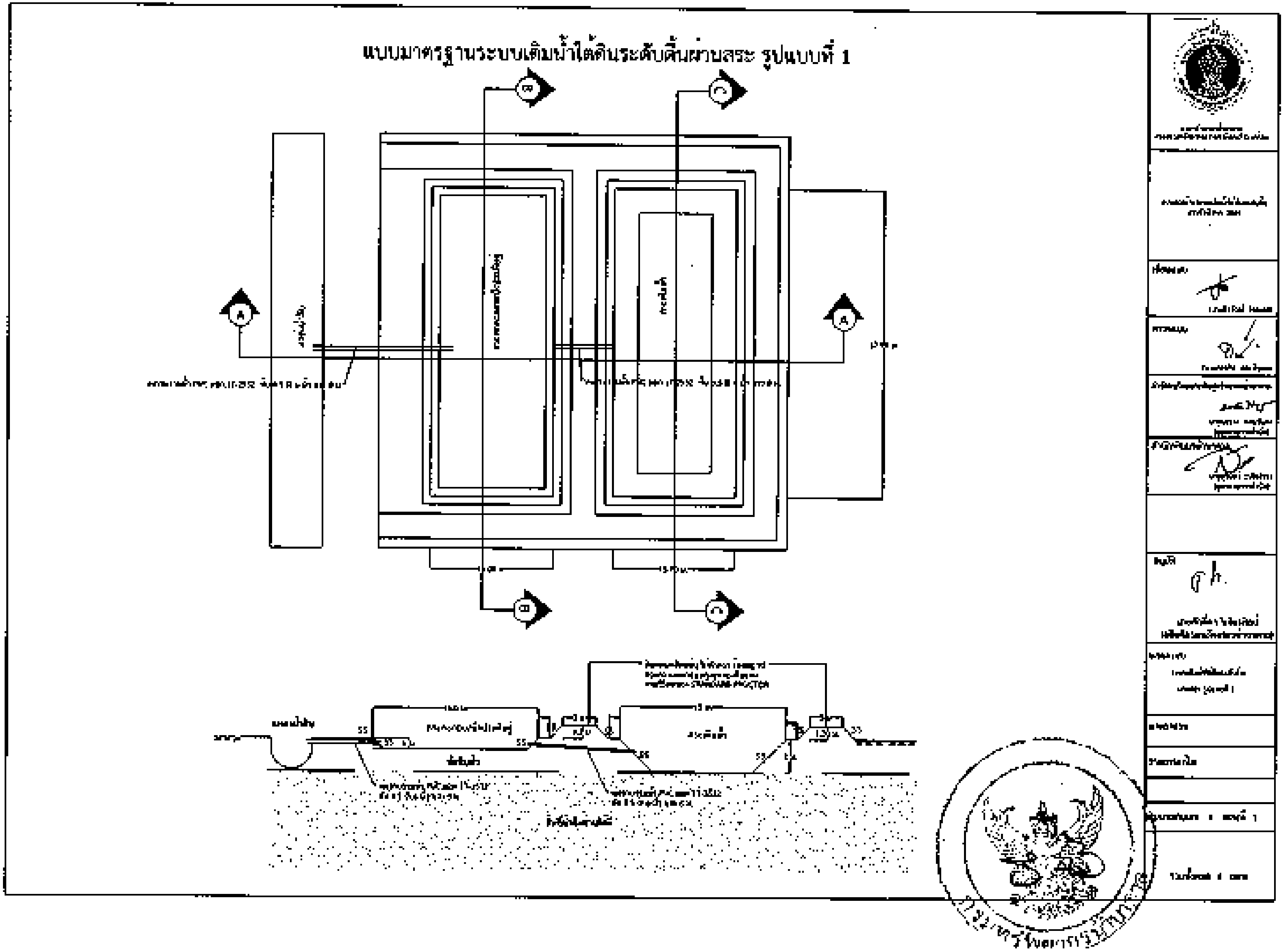
แบบมาตรฐานระบบเติมน้ำใต้ดินระดับตื้นผ่านสระ รูปแบบที่ 1
A
A
B
B
C
C

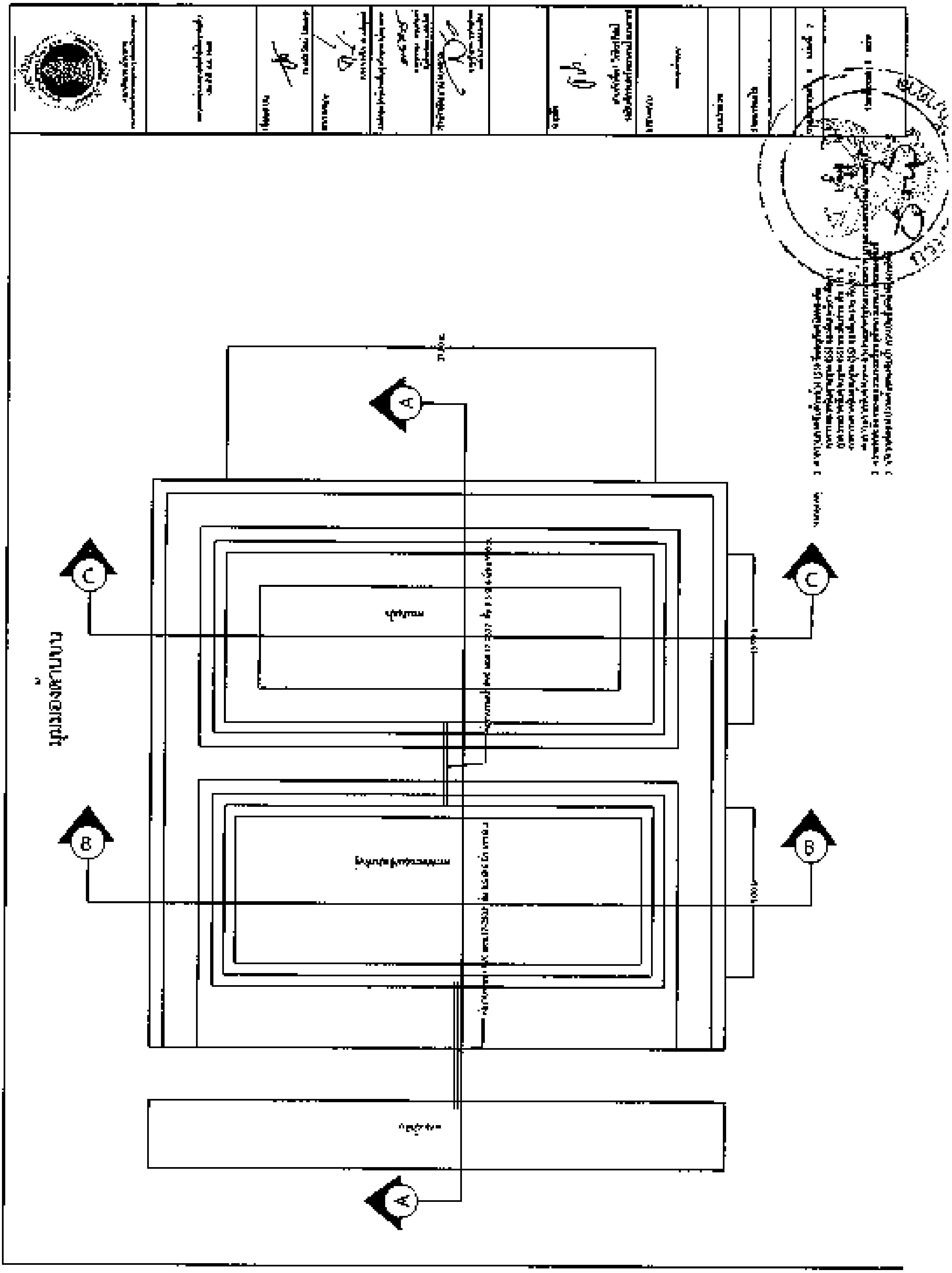

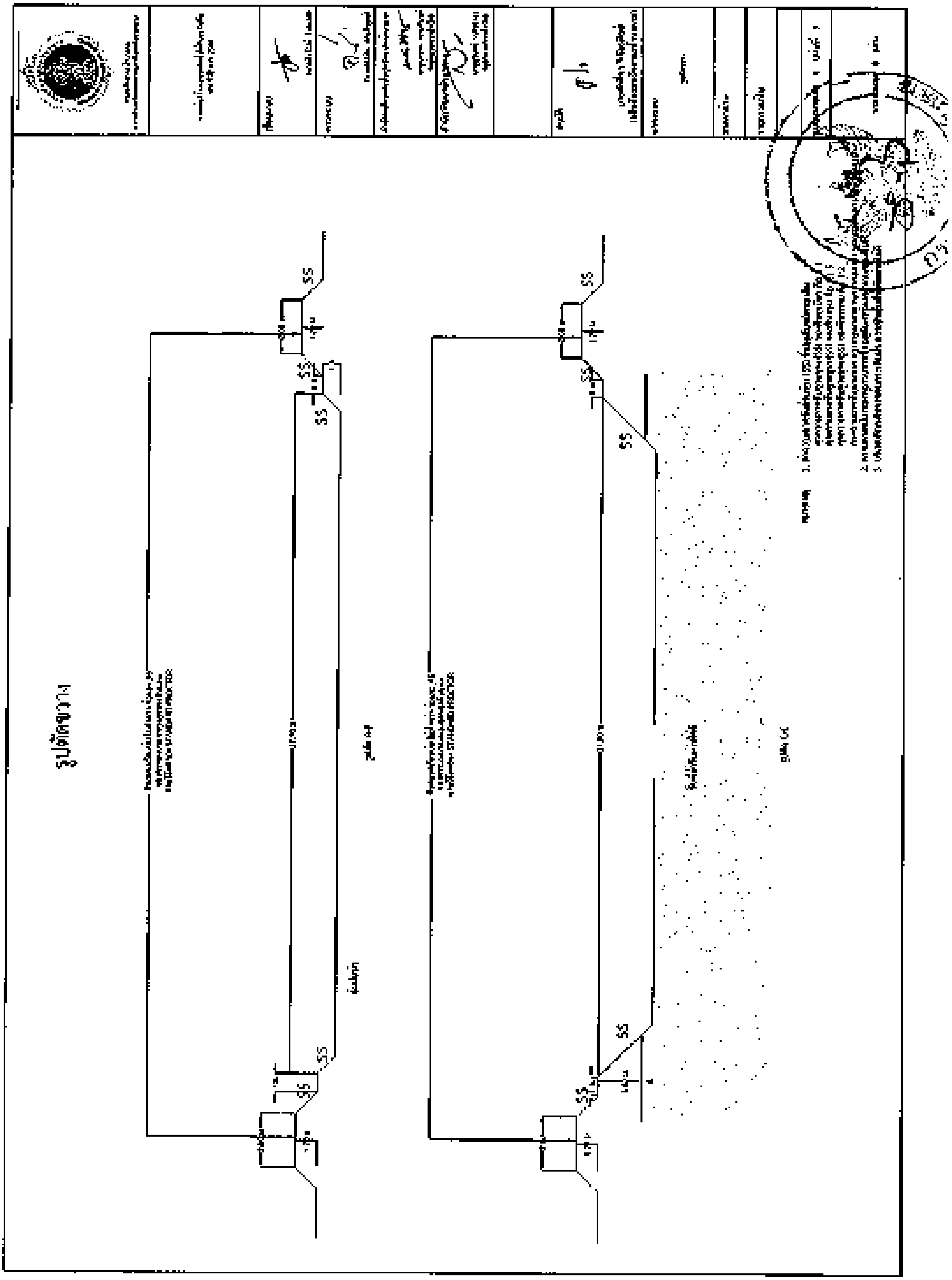
รูปตัดขวาง

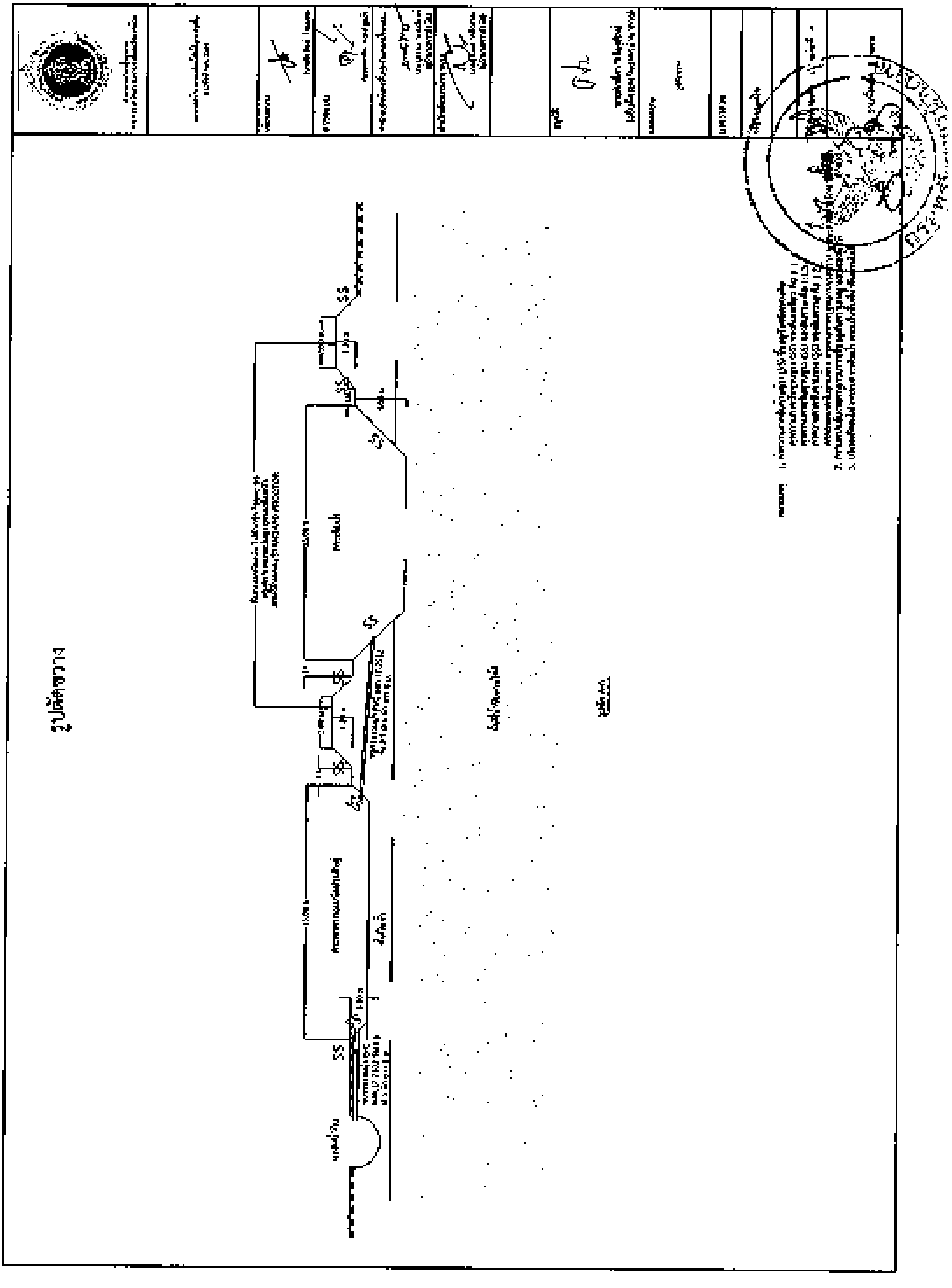

ตารางแสดงวิธีคำนวณค่าใช้จ่ายในงานติดตามงานเก่อสร้างบ่อสังเกตการณ์

1	ค่าติดตามงานเก่อสร้างบ่อสังเกตการณ์	อัตราต่อหน่วย (บาท)	จำนวน		วัน	รวม (บาท)
	ค่าเบี้ยเลี้ยง	240	3	คน	2	1,440
	ค่าที่พัก	800	3	คน	1	2,400
	ค่าน้ำมันรถ	29	20	ลิตร	2	1,160
	ค่าซ่อมแซมรถยนต์ พาหนะอื่น ๆ					2,000
รวมเป็นเงินค่าติดตามงานเก่อสร้างบ่อสังเกตการณ์						7,000

ตารางแสดงวิธีคำนวณค่าใช้จ่ายในกิจกรรมการก่อสร้างระบบเติมน้ำใต้ดิน

1	ค่าทดสอบประสิทธิภาพบ่อเติมน้ำ (Well efficiency)	อัตราต่อหน่วย (บาท)	จำนวน		วัน	รวม (บาท)
	ค่าเบี้ยเลี้ยง	240	3	คน	3	2,160
	ค่าที่พัก	800	3	คน	2	4,800
	ค่าน้ำมันรถ	29	15	ลิตร	3	1,305
	รวมเป็นเงินค่าทดสอบประสิทธิภาพบ่อเติมน้ำ					8,265

2	ค่าทดสอบระบบเติมน้ำใต้ดินระดับตื้น 72 ชั่วโมง (Aquifer efficiency)	อัตราต่อหน่วย (บาท)	จำนวน		วัน	รวม (บาท)
	ค่าเบี้ยเลี้ยง	240	5	คน	6	7,200
	ค่าที่พัก	800	5	คน	6	24,000
	ค่าน้ำมันรถ (รถ 2 คัน ๆ ละ 15 ลิตร/วัน)	29	30	ลิตร	6	5,220
	ค่าน้ำมันเครื่องสูบน้ำ	39	93	ลิตร		3,627
	ค่าน้ำมันเครื่องปั่นไฟ	39	144	ลิตร		5,616
รวมเป็นเงินค่าทดสอบระบบเติมน้ำ (72 ชั่วโมง)						45,68[illegible]

หมายเหตุ 1. เครื่องสูบน้ำ 1 ชั่วโมง ใช้น้ำมัน 1.3 ลิตร

2. เครื่องปั่นไฟ 1 ชั่วโมง ใช้น้ำมัน 2 ลิตร

3. อ้างอิงราคาน้ำมันเครื่องสูบน้ำและเครื่องปั่นไฟ แก๊สโซฮอล์ 95 ราคาลิตรละ 39.35 วันที่ 9 มิ.ย. 65

4. จำนวนวันปฏิบัติงานคิดวันเดินทางไป-กลับ และวัดค่าน้ำคืนตัว

ตารางแสดงการคำนวณค่าใช้จ่ายในการจัดประชุมสัมมนา จัดนิทรรศการ และเผยแพร่ประชาสัมพันธ์การดำเนินงานโครงการ

ลำดับ	รายการ	จำนวน	หน่วย	จำนวน	หน่วย	ราคาต่อหน่วย	หน่วย	รวมเป็นเงิน (บาท)	หมายเหตุ
1	ค่าตอบแทนวิทยากรภาคราชการ	8	ชั่วโมง/คน	4	คน	800	บาท	25,600.00	
2	ค่าที่พักวิทยากร	4	คน	1	คืน	2,000	บาท	8,000	
3	ค่าเดินทาง (รถประจำทาง) สำหรับผู้เข้าร่วมการประชุมจากต่างจังหวัด	250	คน	2	เที่ยว	200	บาท	100,000	
4	ค่าที่พักผู้เข้าร่วมประชุม	125	ห้อง	1	คืน	1,000	บาท	125,000	
5	ค่าอาหารและเครื่องดื่ม								
	(1) ค่าอาหารว่างและเครื่องดื่มสำหรับผู้เข้าร่วมประชุม	250	คน	2	มื้อ	50	บาท	25,000	
	(2) ค่าอาหารกลางวันและเย็นสำหรับผู้เข้าร่วมประชุม	250	คน	2	มื้อ	400	บาท	200,000	
6	ค่าเช่าห้องประชุมและพื้นที่จัดนิทรรศการ	1	ห้อง	1	วัน	50,000	บาท	50,000	
7	ค่าจัดทำเอกสารประกอบการประชุม วัสดุอุปกรณ์ในการฝึกอบรม และอื่น ๆ	250	คน	1	ครั้ง	100	บาท	25,000	
	รวมเงิน							558,600	

หมายเหตุ [illegible]

แบบ ปร.6

แบบสรุปราคากลางงานก่อสร้าง

ส่วนราชการ : สำนักทรัพยากรน้ำบาดาล เขต ... . กรมทรัพยากรน้ำบาดาล กระทรวงทรัพยากรธรรมชาติและสิ่งแวดล้อม

ชื่อโครงการ

งานก่อสร้าง จ้างติดตั้งป้ายแจ้งระดับความลึก 3 เมตร

สถานที่ก่อสร้าง : ตามที่กรมทรัพยากรน้ำบาดาล โดยสำนักทรัพยากรน้ำบาดาล เขต .... กำหนด

ประมาณราคาตามแบบ ปร.5 จำนวน 1 แผ่น

ประมาณราคา เมื่อวันที่ 4 มกราคม พ.ศ. 2565

ลำดับที่	รายการ	ค่าก่อสร้าง (บาท)	หมายเหตุ
1	ราคากลางงานจ้างติดตั้งป้ายแจ้งระดับความลึก 3 เมตร	27,600.00	
	คิดเป็นราคากลางงานก่อสร้าง	27,600.00	
	ตัวอักษร	(สองหมื่นเจ็ดพันหกร้อยบาทถ้วน)	

แบบ ปร.5 แผ่นที่ 1

สรุปผลการประมาณราคาค่างานจ้างติดตั้งป้ายแจ้งระดับความลึก 3 เมตร

ส่วนราชการ : ...... กรมทรัพยากรน้ำบาดาล กระทรวงทรัพยากรธรรมชาติและสิ่งแวดล้อม

ชื่อโครงการ :

งานก่อสร้าง : จ้างติดตั้งป้ายแจ้งระดับความลึก 3 เมตร

สถานที่ก่อสร้าง : ตามพื้นที่กรมทรัพยากรน้ำบาดาลกำหนด โดยสำนักงานทรัพยากรน้ำบาดาล เขต . ... กำหนด

ประมาณราคาตามแบบ ปร.4 จำนวน 2 แผ่น

ประมาณราคาเมื่อวันที่ 4 มกราคม 2565

ราคาน้ำมันดีเซลหมุนเร็ว 29.00-29.99 บาท/ลิตร

ลำดับที่	รายการ	ค่าวัสดุและค่าแรงงาน รวมเป็นเงิน (บาท)	Factor F / Vat	ค่าก่อสร้างทั้งหมด รวมเป็นเงิน (บาท)	หมายเหตุ
	ค่างานจ้างติดตั้งป้ายแจ้งระดับความลึก 3 เมตร				
1	งานป้ายแจ้งระดับความลึก (Staff Gauge)	20,777.57	1.3330	27,696.50	
	รวมค่างานต้นทุนก่อสร้าง ต่อแห่ง	20,777.57			
	รวมค่างานต้นทุนก่อสร้าง จำนวน 3 แห่ง	62,332.71			
	รวมจ้างติดตั้งป้ายแจ้งระดับความลึก 3 เมตร ต่อแห่ง			27,696.50	
	รวมจ้างติดตั้งป้ายแจ้งระดับความลึก 3 เมตร ต่อแห่ง			27,600.00	
	เงื่อนไข				
	เงินล่วงหน้าจ่าย 15 % ดอกเบี้ยเงินกู้ 5 %				
	เงินประกันผลงานหัก 0 % ภาษีมูลค่าเพิ่ม 7 %				
สรุป	รวมราคาประมาณการค่าจ้างติดตั้งป้ายแจ้งระดับความลึก 3 เมตร จำนวน 1 แห่ง (สองหมื่นเจ็ดพันหกร้อยบาทถ้วน)			27,600.00	

กรมทรัพยากรน้ำบาดาล

แบบแสดงรายการ ปริมาณงานและราคา

งานก่อสร้าง ระบบป้ายวัดระดับน้ำ 3 แห่ง
ชื่อโครงการ
ตัวงานอาคาร
สถานที่ก่อสร้าง
ประมาณราคาโดย

ประมาณราคาเมื่อวันที่ 4 มกราคม 2565
ราคาน้ำมันดีเซล 29.00-29.99 บาท/ลิตร

ลำดับที่		รายการ	จำนวน	หน่วย	ค่าวัสดุสิ่งของ ราคาหน่วยละ (บาท)	ค่าวัสดุสิ่งของ จำนวนเงิน (บาท)	ค่าแรงงาน ราคาหน่วยละ (บาท)	ค่าแรงงาน จำนวนเงิน (บาท)	รวมค่าวัสดุและค่าแรงงาน (บาท)	หมายเหตุ
5		งานป้ายวัดระดับน้ำ (Staff Gauge)								
	1.1	งานฐานรากป้ายวัดระดับน้ำ								
		ขุดดินฐานราก	3.40	ลบ.ม.			91.00	310.40	310.40	
		ทรายหยาบรองพื้น	0.15	ลบ.ม.	349.30	44.50	91.00	11.59	56.09	
		คอนกรีตหยาบ 1:3:5	0.10	ลบ.ม.	1,281.53	128.15	298.00	29.80	157.95	
		คอนกรีตโครงสร้าง 1:2:4 ค.4 STRENGTH 240 กก./ตร.ซม.	0.48	ลบ.ม.	1,468.42	704.85	498.00	239.04	943.89	
		ไม้แบบ	1.92	ตร.ม.	467.29	897.20	-	-	897.20	
		ค่าแรงงานไม้แบบ	2.40	ตร.ม.	-	-	133.00	319.20	319.20	
		ไม้ค้ำยัน	0.58	ลบ.ฟ.	467.29	271.03	-		271.03	
		ตะปู	0.60	กก.	46.96	28.18	-	-	28.18	
		เหล็กเส้นกลม 6 มม. (SR24)	1.20	กก.	25.66	30.79	4.10	4.92	35.71	
		เหล็กข้ออ้อย (SD40)	2.40	กก.	25.09	60.10	4.10	9.82	69.92	
		เหล็กข้ออ้อย 12 มม. (SD40)	33.03	กก.	24.67	814.96	3.30	109.01	923.95	
		ลวดผูกเหล็ก เบอร์ 18	1.10	กก.	45.12	49.58	-		49.58	
		รวมค่าวัสดุและค่าแรง งานฐานรากป้ายวัดระดับน้ำ	ต่อแห่ง			3,029.33		1,043.84	4,073.19	
	1.2	งานเสาป้ายวัดระดับน้ำ								
		ไม้แบบ	1.92	ตร.ม.	467.29	897.20		-	897.20	
		ค่าแรงงานไม้แบบ	2.40	ตร.ม.		-	133.00	319.20	319.20	
		ไม้ค้ำยัน	0.57	ลบ.ฟ.	467.29	266.36		-	266.36	
		ตะปู	0.48	กก.	46.96	22.54		-	22.54	
		คอนกรีตโครงสร้าง 1:2:4 ค.4 STRENGTH 240 กก./ตร.ซม.	0.13	ลบ.ม.	1,468.42	188.95	498.00	64.08	253.03	
		เหล็กเส้นกลม 6 มม. (SR24)	17.05	กก.	25.68	437.83	4.10	69.90	507.73	
		เหล็กข้ออ้อย 12 มม. (SD40)	2.97	กก.	24.63	73.39	3.30	9.82	83.21	
		ลวดผูกเหล็ก เบอร์ 18	0.60	กก.	45.12	27.11		-	27.11	
		รวมค่าวัสดุและค่าแรง งานเสาป้ายวัดระดับน้ำ	ต่อแห่ง			1,913.38		463.00	2,376.38	
	1.3	งานป้ายวัดระดับน้ำ								
		แผ่นป้ายวัดระดับน้ำ (Staff Gauge)	3.00	แผ่น	2,250.00	6,750.00			6,750.00	
		แผ่นยึด Staff Gauge	3.00	แผ่น	150.00	450.00	-	-	450.00	
		ค่าแรงติดตั้ง Staff Gauge	3.00	ป้าย	-	-	7,128.00	7,128.00	7,128.00	
		รวมค่าวัสดุและค่าแรง งานป้ายวัดระดับน้ำ	ต่อแห่ง			7,200.00		7,128.00	14,328.00	
		รวมค่าวัสดุและค่าแรง งานป้ายวัดระดับน้ำ (Staff Gauge)	ต่อแห่ง			12,142.73		8,634.84	20,777.57	
		รวมค่าวัสดุและค่าแรง งานป้ายวัดระดับน้ำ (Staff Gauge) จำนวน	1.00	ชุด		12,142.73		8,634.84	20,777.57	

แบบ ปร.6 แผ่นที่ 1/1

แบบสรุปราคากลางงานก่อสร้าง

งานก่อสร้าง : ....

ชื่อโครงการ : โครงการเติมน้ำใต้ดินทั่วประเทศ ประจำปีงบประมาณ พ.ศ. ....

สถานที่ก่อสร้าง : ตามที่กรมทรัพยากรน้ำบาดาล โดยสำนักทรัพยากรน้ำบาดาล เขต 9 ระยอง กำหนด จำนวน 1 แห่ง

ประมาณราคาตาม แบบ ปร 5 จำนวน 1 แผ่น

ประมาณราคาตาม แบบ ปร.4 จำนวน 9 แผ่น

ประมาณราคา เมื่อวันที่ 20 เม.ย. 65

ลำดับที่	รายการ	ค่าก่อสร้าง (บาท)	หมายเหตุ
1	ป้ายโครงการ	13,000.00	
	รวมเป็นราคากลางงานก่อสร้าง	13,000.00	
	ตัวอักษร	(หนึ่งหมื่นสามพันบาทถ้วน)	

แบบ ปร.5

แบบสรุปค่างาน

ส่วนราชการ : กรมทรัพยากรน้ำบาดาล

ชื่อโครงการ : โครงการเติมน้ำใต้ดินทั่วประเทศ ประจำปีงบประมาณ พ.ศ. . ...

งานก่อสร้าง : ....

สถานที่ก่อสร้าง : ....

ประมาณราคาตาม แบบ ปร.4 จำนวน 1 แผ่น

ประมาณราคา เมื่อวันที่ 20 เม.ย. 65

ลำดับที่	รายการ	ค่างาน รวมเป็นเงิน (บาท)	Factor F Vat	ค่าก่อสร้าง รวมเป็นเงิน (บาท)	หมายเหตุ
1	ค่างานก่อสร้าง(ประเภทงานอาคาร/ระบบสาธารณูปโภค/ระบบประปา)				
	1 งานป้ายโครงการ	10,381.21	1.3046	13,543.33	
	รวมค่างานต้นทุนก่อสร้าง ต่อแห่ง	10,381.21			
	รวมค่างานต้นทุนก่อสร้าง จำนวน 1 แห่ง	10,381.21			
	รวมค่างานก่อสร้าง	เป็นเงิน		13,543.33	
	รวมค่างานก่อสร้าง ต่อแห่ง	เป็นเงินทั้งสิ้น		13,000.00	สรุปประมา
	เงื่อนไขการใช้ตาราง Factor F เงินจ่ายล่วงหน้า : 15 % ดอกเบี้ยเงินกู้ : 5 % เงินประกันผลงานหัก : 0 % ภาษีมูลค่าเพิ่ม : 7 %				
					ค่า
สรุป	รวมราคาระบบส่งน้ำระยะไกลขนาดใหญ่ (หนึ่งหมื่นสามพันบาทถ้วน)			13,000.00	

ลำดับที่		รายการ	จำนวน	หน่วย	ค่าวัสดุ ราคาต่อหน่วย (บาท)	ค่าวัสดุ จำนวนเงิน (บาท)	ค่าแรงงาน ราคาต่อหน่วย (บาท)	ค่าแรงงาน จำนวนเงิน (บาท)	รวม ค่าวัสดุและค่าแรงงาน (บาท)	หมายเหตุ
	1	[illegible]								
	1.1	[illegible]								
		[illegible]	[illegible]	[illegible]	-	-	99.00	9.90	9.90	
		[illegible]	0.01	[illegible]	495.00	4.95	91.00	0.91	5.86	
		[illegible]	0.01	[illegible]	1,650.36	16.50	393.00	3.93	20.39	
		[illegible]	0.06	[illegible]	1,987.37	120.19	306.00	19.54	140.37	
		[illegible]	1.0	[illegible]	1,887.37	5,925.11	-	-	1,925.11	
		[illegible]	1.28	[illegible]	-	-	300.00	384.00	384.00	
		[illegible]	0.21	[illegible]	674.30	209.01	-	-	209.01	
		[illegible]	0.32	[illegible]	31.88	10.20	-	-	10.20	
		[illegible]	[illegible]			2,286.38		418.37	2,704.75	
	1.2	[illegible]								
		[illegible]	6.00	[illegible]	274.32	1,645.92	-	-	1,645.92	
		[illegible]	36.73	[illegible]	28.61	1,050.55	-	-	1,050.55	
		[illegible]	47.00	[illegible]	35.00	1,645.00	-	-	1,645.00	
		[illegible]	1	[illegible]	-	-	1,000.00	1,000.00	1,000.00	
		[illegible]	9.26	[illegible]	55.74	512.99	35.00	322.00	834.99	
		[illegible]	1	[illegible]	1,500.00	1,500.00		-	1,500.00	
		[illegible]	[illegible]			6,354.46		1,322.00	7,676.46	
		[illegible]	[illegible]			8,640.84		1,740.37	10,381.21	

อัตราราคางานต่อหน่วย

กองมาตรฐานงบประมาณ 1
สำนักงบประมาณ
ธันวาคม 2564

4.1 ราคาค่าจ้างเหมาเจาะบ่อน้ำบาดาล

2) ความลึกบ่อ 42.50 เมตร ขนาดเส้นผ่านศูนย์กลาง 6 นิ้ว

ประเภทงาน/รายการ อัตราค่าจ้างงาน		2) ความลึกบ่อ 42.50 เมตร ขนาดเส้นผ่านศูนย์กลาง 6 นิ้ว											
		ท่อ PVC ชั้น 13.5 มอก.17-2532 (ค่าเฉลี่ยความลึกตั้งแต่ 0.5 - 42.5 เมตร)				ท่อเหล็ก BS-M มอก.277-2532 ประเภท 2 (ค่าเฉลี่ยความลึกตั้งแต่ 0.5 - 42.5 เมตร)				ท่อเหล็ก ASTM มอก.277-2532 ประเภท 4 (ค่าเฉลี่ยความลึกตั้งแต่ 0.5 - 42.5 เมตร)			
ลักษณะงาน		ดำเนินการเอง		จ้างเหมา		ดำเนินการเอง		จ้างเหมา		ดำเนินการเอง		จ้างเหมา	
หน่วย		บาท/บ่อ	บาท/เมตร	บาท/บ่อ	บาท/เมตร	บาท/บ่อ	บาท/เมตร	บาท/บ่อ	บาท/เมตร	บาท/บ่อ	บาท/เมตร	บาท/บ่อ	บาท/เมตร
ระดับราคาน้ำมันดีเซลหมุนเร็ว (บาท/ลิตร)	15.00 - 15.99	69,428.53	1,633.61	82,430.49	1,939.54	87,695.53	2,063.42	106,279.62	2,500.70	114,611.35	2,696.73	141,421.67	3,327.57
	16.00 - 16.99	69,993.85	1,646.91	83,168.56	1,956.91	88,260.65	2,076.72	107,017.70	2,518.06	115,177.05	2,710.05	142,159.75	3,344.94
	17.00 - 17.99	70,559.16	1,660.22	83,906.64	1,974.27	88,825.96	2,090.02	107,755.77	2,535.43	115,742.36	2,723.35	142,897.83	3,362.30
	18.00 - 18.99	71,124.48	1,673.52	84,644.72	1,991.64	89,391.28	2,103.32	108,493.85	2,552.80	116,307.68	2,736.65	143,635.90	3,379.67
	19.00 - 19.99	71,689.79	1,686.82	85,382.79	2,009.01	89,956.59	2,116.63	109,231.93	2,570.16	116,872.99	2,749.95	144,373.98	3,397.03
	20.00 - 20.99	72,255.11	1,700.12	86,120.87	2,026.37	90,521.91	2,129.93	109,970.00	2,587.53	117,438.31	2,763.25	145,112.06	3,414.40
	21.00 - 21.99	72,820.42	1,713.42	86,858.94	2,043.74	91,087.22	2,143.23	110,708.08	2,604.90	118,003.62	2,776.56	145,850.13	3,431.77
	22.00 - 22.99	73,385.74	1,726.72	87,597.02	2,061.11	91,652.54	2,156.53	111,446.15	2,622.26	118,568.94	2,789.86	146,588.20	3,449.13
	23.00 - 23.99	73,951.05	1,740.02	88,335.09	2,078.47	92,217.85	2,169.83	112,184.23	2,639.63	119,134.25	2,803.16	147,326.28	3,466.50
	24.00 - 24.99	74,516.37	1,753.33	89,073.17	2,095.84	92,783.17	2,183.13	112,922.30	2,657.00	119,699.57	2,816.46	148,064.36	3,483.87
	25.00 - 25.99	75,081.69	1,766.63	89,811.25	2,113.21	93,348.49	2,196.43	113,660.38	2,674.36	120,264.89	2,829.76	148,802.43	3,501.23
	26.00 - 26.99	75,647.00	1,779.93	90,549.32	2,130.57	93,913.80	2,209.74	114,398.46	2,691.73	120,830.20	2,843.06	149,540.51	3,518.60
	27.00 - 27.99	76,212.32	1,793.23	91,287.40	2,147.94	94,479.12	2,223.04	115,136.53	2,709.09	121,395.52	2,856.37	150,278.58	3,535.97
	28.00 - 28.99	76,777.63	1,806.53	92,025.47	2,165.31	95,044.43	2,236.34	115,874.61	2,726.46	121,960.83	2,869.67	151,016.66	3,553.33
	29.00 - 29.99	77,342.95	1,819.83	92,763.55	2,182.67	95,609.75	2,249.64	116,612.68	2,743.83	122,526.15	2,882.97	151,754.74	3,570.70
	30.00 - 30.99	77,908.26	1,833.14	93,501.63	2,200.04	96,175.06	2,262.94	117,350.76	2,761.19	123,091.46	2,896.27	152,492.81	3,588.07
	31.00 - 31.99	78,473.58	1,846.44	94,239.70	2,217.40	96,740.38	2,276.24	118,088.84	2,778.56	123,656.78	2,909.57	153,230.89	3,605.43
	32.00 - 32.99	79,038.89	1,859.74	94,977.78	2,234.77	97,305.69	2,289.55	118,826.91	2,795.93	124,222.09	2,922.87	153,968.96	3,622.80
	33.00 - 33.99	79,604.21	1,873.04	95,715.85	2,252.14	97,871.01	2,302.85	119,564.99	2,813.29	124,787.41	2,936.17	154,707.04	3,640.16
	34.00 - 34.99	80,169.52	1,886.34	96,453.93	2,269.50	98,436.32	2,316.15	120,303.06	2,830.66	125,352.72	2,949.48	155,445.12	3,657.53
	35.00 - 35.99	80,734.84	1,899.64	97,192.01	2,286.87	99,001.64	2,329.45	121,041.14	2,848.03	125,918.04	2,962.78	156,183.[illegible]	3,674.90

4. งานบ่อน้ำบาดาล

4.6 งานสำรวจ ทดสอบและวิเคราะห์น้ำบาดาล (ต่อ)

3) งานตรวจสอบชั้นน้ำบาดาลโดยใช้เครื่องมือหยั่งธรณี (Electric Logger)

4) งานทดสอบปริมาณน้ำบาดาลแบบต่อเนื่อง 75 ชั่วโมง (Long Term Pumping Test 75 hr.)

5) งานทดสอบปริมาณน้ำบาดาลแบบปกติ 10 ชั่วโมง (Pumping Test 10 hr.)

6) งานตรวจวัดระดับน้ำบาดาล (Recorder)

7) งานวิเคราะห์คุณภาพน้ำบาดาล

8) งานตรวจสอบบ่อน้ำบาดาลด้วยกล้องโทรทัศน์วงจรปิด (TV-Borehole)

ประมาณราคา/รายการ ลักษณะงาน		4.6 งานสำรวจ ทดสอบและวิเคราะห์น้ำบาดาล (ต่อ)					
		3) งานตรวจสอบชั้นน้ำบาดาลโดยใช้เครื่องมือหยั่งธรณี (Electric Logger)	4) งานทดสอบปริมาณน้ำบาดาลแบบต่อเนื่อง 75 ชั่วโมง (Long Term Pumping Test 75 hr.)	5) งานทดสอบปริมาณน้ำบาดาลแบบปกติ 10 ชั่วโมง (Pumping Test 10 hr.)	6) งานตรวจวัดระดับน้ำบาดาล (Recorder)	7) งานวิเคราะห์คุณภาพน้ำบาดาล	8) งานตรวจสอบบ่อน้ำบาดาลด้วยกล้องโทรทัศน์วงจรปิด (TV-Borehole)
ลักษณะงาน		ค่าสำรวจธรณี	ค่าดำเนินการ	ค่าดำเนินการ	ค่าติดตั้งวัดระดับ	ค่าวิเคราะห์	ค่าดำเนินการ
หน่วย		บาท/บ่อ	บาท/บ่อ	บาท/บ่อ	บาท/บ่อ/ครั้ง	บาท/ตัวอย่าง	บาท/บ่อ
ระดับความลึกของบ่อน้ำบาดาล	15.00 - 15.99	3,582.85	29,960.83	7,121.15	595.57	1,350.00	3,960.70
	16.00 - 16.99	3,612.85	30,563.38	7,255.05	603.57	1,350.00	3,990.70
	17.00 - 17.99	3,642.85	31,165.93	7,388.95	611.57	1,350.00	4,020.70
	18.00 - 18.99	3,672.85	31,768.48	7,522.85	619.57	1,350.00	4,050.70
	19.00 - 19.99	3,702.85	32,371.03	7,656.75	627.57	1,350.00	4,080.70
	20.00 - 20.99	3,732.85	32,973.58	7,790.65	635.57	1,350.00	4,110.70
	21.00 - 21.99	3,762.85	33,576.13	7,924.55	643.57	1,350.00	4,140.70
	22.00 - 22.99	3,792.85	34,178.68	8,058.45	651.57	1,350.00	4,170.70
	23.00 - 23.99	3,822.85	34,781.23	8,192.35	659.57	1,350.00	4,200.70
	24.00 - 24.99	3,852.85	35,383.78	8,326.25	667.57	1,350.00	4,230.70
	25.00 - 25.99	3,882.85	35,986.33	8,460.15	675.57	1,350.00	4,260.70
	26.00 - 26.99	3,912.85	36,588.88	8,594.05	683.57	1,350.00	4,290.70
	27.00 - 27.99	3,942.85	37,191.43	8,727.95	691.57	1,350.00	4,320.70
	28.00 - 28.99	3,972.85	37,793.98	8,861.85	699.57	1,350.00	4,350.70
	29.00 - 29.99	4,002.85	38,396.53	8,995.75	707.57	1,350.00	4,380.70
	30.00 - 30.99	4,032.85	38,999.08	9,129.65	715.57	1,350.00	4,410.70
	31.00 - 31.99	4,062.85	39,601.63	9,263.55	723.57	1,350.00	4,440.70
	32.00 - 32.99	4,092.85	40,204.18	9,397.45	731.57	1,350.00	4,470.70
	33.00 - 33.99	4,122.85	40,806.73	9,531.35	739.57	1,350.00	4,500.70
	34.00 - 34.99	4,152.85	41,409.28	9,665.25	747.57	1,350.00	4,530.70
	35.00 - 35.99	4,182.85	42,011.83	9,799.15	755.57	1,350.00	4,560.70

หมายเหตุ : [illegible]

10. [illegible]

10.1 [illegible]

10.1.2 [illegible]

4) [illegible] 4 นิ้ว

5) [illegible]

6) [illegible] Field Permeability Test (EH)

7) [illegible] Dutch Cone Penetration Test

8) [illegible]

9) [illegible]

[illegible]		4) [illegible] 4 นิ้ว ความลึก 0.00 - 20.00 เมตร	4) ความลึก 20.00 - 30.00 เมตร	4) ความลึก 30.00 - 40.00 เมตร	5) [illegible]	6) [illegible] Field Permeability Test (EH)	7) [illegible] Dutch Cone Penetration Test	8) [illegible]	9) [illegible]
ลักษณะงาน		[illegible]	[illegible]	[illegible]	[illegible]	[illegible]	[illegible]	[illegible]	[illegible]
หน่วย		บาท/เมตร	[illegible]	[illegible]	บาท/เมตร	บาท/[illegible]	บาท/[illegible]	บาท/[illegible]	บาท/[illegible]
[illegible] (บาท/ลิตร)	15.00 - 15.99	1,532.20	1,685.41	1,838.63	555.94	14,798.57	661.28	1,207.69	395.64
	16.00 - 16.99	1,542.23	1,696.45	1,850.67	557.09	14,804.57	662.93	1,213.23	395.64
	17.00 - 17.99	1,552.26	1,707.48	1,862.71	558.24	14,810.78	664.57	1,218.57	395.64
	18.00 - 18.99	1,562.29	1,718.52	1,874.74	559.39	14,816.98	666.21	1,223.91	395.64
	19.00 - 19.99	1,572.32	1,729.55	1,886.78	560.54	14,823.19	667.86	1,229.16	395.64
	20.00 - 20.99	1,582.35	1,740.58	1,898.82	561.69	14,829.39	669.50	1,234.60	395.64
	21.00 - 21.99	1,592.38	1,751.62	1,910.85	562.84	14,835.60	671.14	1,239.94	395.64
	22.00 - 22.99	1,602.41	1,762.65	1,922.89	563.99	14,841.80	672.79	1,245.28	395.64
	23.00 - 23.99	1,612.44	1,773.68	1,934.93	565.14	14,848.01	674.43	1,250.62	395.64
	24.00 - 24.99	1,622.47	1,784.72	1,946.96	566.29	14,854.21	676.07	1,255.93	395.64
	25.00 - 25.99	1,632.50	1,795.75	1,959.00	567.44	14,860.41	677.72	1,261.31	395.64
	26.00 - 26.99	1,642.53	1,806.78	1,971.04	568.59	14,866.62	679.36	1,266.65	395.64
	27.00 - 27.99	1,652.56	1,817.82	1,983.07	569.74	14,872.82	681.00	1,271.99	395.64
	28.00 - 28.99	1,662.59	1,828.85	1,995.11	570.89	14,879.03	682.65	1,277.33	395.64
	29.00 - 29.99	1,672.62	1,839.89	2,007.15	572.04	14,885.23	684.29	1,282.68	395.64
	30.00 - 30.99	1,682.65	1,850.92	2,019.18	573.19	14,891.44	685.93	1,288.02	395.64
	31.00 - 31.99	1,692.68	1,861.95	2,031.22	574.34	14,897.64	687.58	1,293.36	395.64
	32.00 - 32.99	1,702.71	1,872.99	2,043.26	575.49	14,903.85	689.22	1,298.70	395.64
	33.00 - 33.99	1,712.75	1,884.02	2,055.29	576.64	14,910.05	690.86	1,304.04	395.64
	34.00 - 34.99	1,722.78	1,895.06	2,067.33	577.79	14,916.26	692.51	1,309.39	395.64
	35.00 - 35.99	1,732.81	1,906.09	2,079.37	579.00	14,922.46	694.15	1,314.73	395.64

หมายเหตุ [illegible]

กรอบแผนงานโครงการเติมน้ำใต้ดินระดับตื้น

ประจำปีงบประมาณ พ.ศ. 2566

สำนักงานเขต ที่รับผิดชอบ	ลำดับ	จังหวัด	สำรวจพื้นที่เหมาะสมในการเติมน้ำใต้ดิน (แห่ง)	เก็บตัวอย่างวิเคราะห์คุณภาพน้ำ (แห่ง)	ก่อสร้างจำนวนระบบเติมน้ำใต้ดิน (แห่ง)		ก่อสร้างบ่อสังเกตการณ์ (แห่ง)	หมายเหตุ
					บ่อวง	สระ		
สำนักทรัพยากรน้ำบาดาลเขต 1 ลำปาง	1	พะเยา		5	16			
	2	เชียงราย		6	18			
	3	เชียงใหม่		10	32			
	4	ลำพูน		8	22			
	5	ลำปาง		8	25			
	6	แพร่		3	10			
สำนักทรัพยากรน้ำบาดาลเขต 1 ลำปาง จำนวนรวม (แห่ง)			0	40	123	0	0	
สำนักทรัพยากรน้ำบาดาลเขต 2 สุพรรณบุรี	7	นครสวรรค์		20	39		4	
สำนักทรัพยากรน้ำบาดาลเขต 2 สุพรรณบุรี จำนวนรวม (แห่ง)			0	20	39	0	4	
สำนักทรัพยากรน้ำบาดาล เขต 4 ขอนแก่น	8	กาฬสินธุ์	120	120				
	9	ขอนแก่น	180	180				
	10	มหาสารคาม	170	170				
	11	เลย	50	50				
	12	หนองบัวลำภู	80	80				
สำนักทรัพยากรน้ำบาดาล เขต 4 ขอนแก่น จำนวนรวม (แห่ง)			600	600	0	0	0	
	13	ชัยภูมิ	100	100				
	14	นครราชสีมา	140	140				
	15	บุรีรัมย์	170	170				
	16	สุรินทร์	120	120				
สำนักทรัพยากรน้ำบาดาล เขต 5 นครราชสีมา จำนวนรวม (แห่ง)			530	530	0	0	0	
สำนักทรัพยากรน้ำบาดาลเขต 7 กำแพงเพชร	17	กำแพงเพชร		25	82	2	9	
	18	สุโขทัย		10	32		3	
	19	พิจิตร		45	132		11	
	20	พิษณุโลก		10	30		3	
สำนักทรัพยากรน้ำบาดาลเขต 7 กำแพงเพชร จำนวนรวม (แห่ง)			0	90	276	2	26	
สำนักทรัพยากรน้ำบาดาลเขต 10 อุดรธานี	21	นครพนม	100	100				
	22	บึงกาฬ	40	40				
	23	มุกดาหาร	50	50				
	24	สกลนคร	90	90				
	25	หนองคาย	50	50				
	26	อุดรธานี	90	90				
สำนักทรัพยากรน้ำบาดาลเขต 10 อุดรธานี จำนวนรวม (แห่ง)			420	420	0	0	0	
สำนักทรัพยากรน้ำบาดาลเขต 11 อุบลราชธานี	27	ยโสธร	100	100				
	28	ร้อยเอ็ด	120	120				
	29	ศรีสะเกษ	80	80				
	30	อำนาจเจริญ	80	80				
	31	อุบลราชธานี	70	70				
สำนักทรัพยากรน้ำบาดาลเขต 11 อุบลราชธานี จำนวนรวม (แห่ง)			450	450	0	0	0	
รวม (แห่ง)			2,000	2,150	438	2	30	
รวมทั้งหมด (แห่ง)			2,000	2,150	440		30	

หมายเหตุ ก่อสร้างบ่อสังเกตการณ์เฉพาะในพื้นที่ที่มีการก่อสร้างระบบเติมน้ำใต้ดินแบบบ่อวงและรูปแบบสระ

สถานที่ก่อสร้างระบบเติมน้ำใต้ดินระดับตื้น

โครงการเติมน้ำใต้ดินระดับตื้น ประจำปีงบประมาณ พ.ศ. 2566

ลำดับ	รูปแบบ	ตำบล	อำเภอ	จังหวัด	หน่วยงานที่รับผิดชอบ
1	ระบบเติมน้ำผ่านบ่อวงคอนกรีต	เชียงบาน	เชียงคำ	พะเยา	สทบ. เขต 1
2	ระบบเติมน้ำผ่านบ่อวงคอนกรีต	ทุ่งผาสุข	เชียงคำ	พะเยา	สทบ. เขต 1
3	ระบบเติมน้ำผ่านบ่อวงคอนกรีต	น้ำแวน	เชียงคำ	พะเยา	สทบ. เขต 1
4	ระบบเติมน้ำผ่านบ่อวงคอนกรีต	ฝายกวาง	เชียงคำ	พะเยา	สทบ. เขต 1
5	ระบบเติมน้ำผ่านบ่อวงคอนกรีต	ท่าวังทอง	เมืองพะเยา	พะเยา	สทบ. เขต 1
6	ระบบเติมน้ำผ่านบ่อวงคอนกรีต	แม่สุก	แม่ใจ	พะเยา	สทบ. เขต 1
7	ระบบเติมน้ำผ่านบ่อวงคอนกรีต	ป่าแฝก	แม่ใจ	พะเยา	สทบ. เขต 1
8	ระบบเติมน้ำผ่านบ่อวงคอนกรีต	จุน	จุน	พะเยา	สทบ. เขต 1
9	ระบบเติมน้ำผ่านบ่อวงคอนกรีต	พระธาตุขิงแกง	จุน	พะเยา	สทบ. เขต 1
10	ระบบเติมน้ำผ่านบ่อวงคอนกรีต	หงส์หิน	จุน	พะเยา	สทบ. เขต 1
11	ระบบเติมน้ำผ่านบ่อวงคอนกรีต	คือเวียง	ดอกคำใต้	พะเยา	สทบ. เขต 1
12	ระบบเติมน้ำผ่านบ่อวงคอนกรีต	บ้านปิน	ดอกคำใต้	พะเยา	สทบ. เขต 1
13	ระบบเติมน้ำผ่านบ่อวงคอนกรีต	ขุนควร	ปง	พะเยา	สทบ. เขต 1
14	ระบบเติมน้ำผ่านบ่อวงคอนกรีต	งิม	ปง	พะเยา	สทบ. เขต 1
15	ระบบเติมน้ำผ่านบ่อวงคอนกรีต	ทุ่งกล้วย	ภูซาง	พะเยา	สทบ. เขต 1
16	ระบบเติมน้ำผ่านบ่อวงคอนกรีต	ภูซาง	ภูซาง	พะเยา	สทบ. เขต 1
17	ระบบเติมน้ำผ่านบ่อวงคอนกรีต	เวียง	เชียงแสน	เชียงราย	สทบ. เขต 1
18	ระบบเติมน้ำผ่านบ่อวงคอนกรีต	ครึ่ง	เชียงของ	เชียงราย	สทบ. เขต 1
19	ระบบเติมน้ำผ่านบ่อวงคอนกรีต	แม่ลอย	เทิง	เชียงราย	สทบ. เขต 1
20	ระบบเติมน้ำผ่านบ่อวงคอนกรีต	งิ้ว	เทิง	เชียงราย	สทบ. เขต 1
21	ระบบเติมน้ำผ่านบ่อวงคอนกรีต	หงาว	เทิง	เชียงราย	สทบ. เขต 1
22	ระบบเติมน้ำผ่านบ่อวงคอนกรีต	ดอยลาน	เมืองเชียงราย	เชียงราย	สทบ. เขต 1
23	ระบบเติมน้ำผ่านบ่อวงคอนกรีต	ดงมหาวัน	เวียงเชียงรุ้ง	เชียงราย	สทบ. เขต 1
24	ระบบเติมน้ำผ่านบ่อวงคอนกรีต	ป่าซาง	เวียงเชียงรุ้ง	เชียงราย	สทบ. เขต 1
25	ระบบเติมน้ำผ่านบ่อวงคอนกรีต	หล่ายงาว	เวียงแก่น	เชียงราย	สทบ. เขต 1
26	ระบบเติมน้ำผ่านบ่อวงคอนกรีต	ป่าซาง	แม่จัน	เชียงราย	สทบ. เขต 1
27	ระบบเติมน้ำผ่านบ่อวงคอนกรีต	ดงมะดะ	แม่ลาว	เชียงราย	สทบ. เขต 1
28	ระบบเติมน้ำผ่านบ่อวงคอนกรีต	เจดีย์หลวง	แม่สรวย	เชียงราย	สทบ. เขต 1
29	ระบบเติมน้ำผ่านบ่อวงคอนกรีต	ต้า	ขุนตาล	เชียงราย	สทบ. เขต 1
30	ระบบเติมน้ำผ่านบ่อวงคอนกรีต	ป่าตาล	ขุนตาล	เชียงราย	สทบ. เขต 1
31	ระบบเติมน้ำผ่านบ่อวงคอนกรีต	ยางฮอม	ขุนตาล	เชียงราย	สทบ. เขต 1
32	ระบบเติมน้ำผ่านบ่อวงคอนกรีต	หนองป่าก่อ	ดอยหลวง	เชียงราย	สทบ. เขต 1
33	ระบบเติมน้ำผ่านบ่อวงคอนกรีต	ป่าแดด	ป่าแดด	เชียงราย	สทบ. เขต 1
34	ระบบเติมน้ำผ่านบ่อวงคอนกรีต	ศรีโพธิ์เงิน	ป่าแดด	เชียงราย	สทบ. เขต 1
35	ระบบเติมน้ำผ่านบ่อวงคอนกรีต	สันผีเสื้อ	เมืองเชียงใหม่	เชียงใหม่	สทบ. เขต 1
36	ระบบเติมน้ำผ่านบ่อวงคอนกรีต	หนองป่าครั่ง	เมืองเชียงใหม่	เชียงใหม่	สทบ. เขต 1
37	ระบบเติมน้ำผ่านบ่อวงคอนกรีต	หายยา จุดที่ 1	เมืองเชียงใหม่	เชียงใหม่	สทบ. เขต 1

สถานที่ก่อสร้างระบบเติมน้ำใต้ดินระดับตื้น
โครงการเติมน้ำใต้ดินระดับตื้น ประจำปีงบประมาณ พ.ศ. 2566

ลำดับ	รูปแบบ	ตำบล	อำเภอ	จังหวัด	หน่วยงานที่รับผิดชอบ
38	ระบบเติมน้ำผ่านบ่อวงคอนกรีต	หายยา จุดที่ 2	เมืองเชียงใหม่	เชียงใหม่	สทบ. เขต 1
39	ระบบเติมน้ำผ่านบ่อวงคอนกรีต	หายยา จุดที่ 3	เมืองเชียงใหม่	เชียงใหม่	สทบ. เขต 1
40	ระบบเติมน้ำผ่านบ่อวงคอนกรีต	ตลาดใหญ่	ดอยสะเก็ด	เชียงใหม่	สทบ. เขต 1
41	ระบบเติมน้ำผ่านบ่อวงคอนกรีต	ป่าป้อง จุดที่ 1	ดอยสะเก็ด	เชียงใหม่	สทบ. เขต 1
42	ระบบเติมน้ำผ่านบ่อวงคอนกรีต	ป่าป้อง จุดที่ 2	ดอยสะเก็ด	เชียงใหม่	สทบ. เขต 1
43	ระบบเติมน้ำผ่านบ่อวงคอนกรีต	ป่าป้อง จุดที่ 3	ดอยสะเก็ด	เชียงใหม่	สทบ. เขต 1
44	ระบบเติมน้ำผ่านบ่อวงคอนกรีต	สำราญราษฎร์ จุดที่ 1	ดอยสะเก็ด	เชียงใหม่	สทบ. เขต 1
45	ระบบเติมน้ำผ่านบ่อวงคอนกรีต	สำราญราษฎร์ จุดที่ 2	ดอยสะเก็ด	เชียงใหม่	สทบ. เขต 1
46	ระบบเติมน้ำผ่านบ่อวงคอนกรีต	ต้นเปา จุดที่ 1	สันกำแพง	เชียงใหม่	สทบ. เขต 1
47	ระบบเติมน้ำผ่านบ่อวงคอนกรีต	ต้นเปา จุดที่ 2	สันกำแพง	เชียงใหม่	สทบ. เขต 1
48	ระบบเติมน้ำผ่านบ่อวงคอนกรีต	ต้นเปา จุดที่ 3	สันกำแพง	เชียงใหม่	สทบ. เขต 1
49	ระบบเติมน้ำผ่านบ่อวงคอนกรีต	ต้นเปา จุดที่ 4	สันกำแพง	เชียงใหม่	สทบ. เขต 1
50	ระบบเติมน้ำผ่านบ่อวงคอนกรีต	ทรายมูล	สันกำแพง	เชียงใหม่	สทบ. เขต 1
51	ระบบเติมน้ำผ่านบ่อวงคอนกรีต	บวกค้าง	สันกำแพง	เชียงใหม่	สทบ. เขต 1
52	ระบบเติมน้ำผ่านบ่อวงคอนกรีต	ร้องวัวแดง	สันกำแพง	เชียงใหม่	สทบ. เขต 1
53	ระบบเติมน้ำผ่านบ่อวงคอนกรีต	ห้วยทราย	สันกำแพง	เชียงใหม่	สทบ. เขต 1
54	ระบบเติมน้ำผ่านบ่อวงคอนกรีต	ออนใต้ จุดที่ 1	สันกำแพง	เชียงใหม่	สทบ. เขต 1
55	ระบบเติมน้ำผ่านบ่อวงคอนกรีต	ออนใต้ จุดที่ 2	สันกำแพง	เชียงใหม่	สทบ. เขต 1
56	ระบบเติมน้ำผ่านบ่อวงคอนกรีต	ออนใต้ จุดที่ 3	สันกำแพง	เชียงใหม่	สทบ. เขต 1
57	ระบบเติมน้ำผ่านบ่อวงคอนกรีต	ออนใต้ จุดที่ 4	สันกำแพง	เชียงใหม่	สทบ. เขต 1
58	ระบบเติมน้ำผ่านบ่อวงคอนกรีต	ออนใต้ จุดที่ 5	สันกำแพง	เชียงใหม่	สทบ. เขต 1
59	ระบบเติมน้ำผ่านบ่อวงคอนกรีต	แม่แฝกใหม่	สันทราย	เชียงใหม่	สทบ. เขต 1
60	ระบบเติมน้ำผ่านบ่อวงคอนกรีต	สันนาเม็ง จุดที่ 1	สันทราย	เชียงใหม่	สทบ. เขต 1
61	ระบบเติมน้ำผ่านบ่อวงคอนกรีต	สันนาเม็ง จุดที่ 2	สันทราย	เชียงใหม่	สทบ. เขต 1
62	ระบบเติมน้ำผ่านบ่อวงคอนกรีต	สันป่าเปา จุดที่ 1	สันทราย	เชียงใหม่	สทบ. เขต 1
63	ระบบเติมน้ำผ่านบ่อวงคอนกรีต	สันป่าเปา จุดที่ 2	สันทราย	เชียงใหม่	สทบ. เขต 1
64	ระบบเติมน้ำผ่านบ่อวงคอนกรีต	หนองแหย่ง จุดที่ 1	สันทราย	เชียงใหม่	สทบ. เขต 1
65	ระบบเติมน้ำผ่านบ่อวงคอนกรีต	หนองแหย่ง จุดที่ 2	สันทราย	เชียงใหม่	สทบ. เขต 1
66	ระบบเติมน้ำผ่านบ่อวงคอนกรีต	หนองจ๊อม	สันทราย	เชียงใหม่	สทบ. เขต 1
67	ระบบเติมน้ำผ่านบ่อวงคอนกรีต	หนองล่อง จุดที่ 1	เวียงหนองล่อง	ลำพูน	สทบ. เขต 1
68	ระบบเติมน้ำผ่านบ่อวงคอนกรีต	หนองล่อง จุดที่ 2	เวียงหนองล่อง	ลำพูน	สทบ. เขต 1
69	ระบบเติมน้ำผ่านบ่อวงคอนกรีต	หนองล่อง จุดที่ 3	เวียงหนองล่อง	ลำพูน	สทบ. เขต 1
70	ระบบเติมน้ำผ่านบ่อวงคอนกรีต	ตะเคียนปม จุดที่ 1	ทุ่งหัวช้าง	ลำพูน	สทบ. เขต 1
71	ระบบเติมน้ำผ่านบ่อวงคอนกรีต	ตะเคียนปม จุดที่ 2	ทุ่งหัวช้าง	ลำพูน	สทบ. เขต 1
72	ระบบเติมน้ำผ่านบ่อวงคอนกรีต	ตะเคียนปม จุดที่ 3	ทุ่งหัวช้าง	ลำพูน	สทบ. เขต 1
73	ระบบเติมน้ำผ่านบ่อวงคอนกรีต	ตะเคียนปม จุดที่ 4	ทุ่งหัวช้าง	ลำพูน	สทบ. เขต 1
74	ระบบเติมน้ำผ่านบ่อวงคอนกรีต	นครเจดีย์ จุดที่ 1	ป่าซาง	ลำพูน	สทบ. เขต 1

สถานที่ก่อสร้างระบบเติมน้ำใต้ดินระดับตื้น

โครงการเติมน้ำใต้ดินระดับตื้น ประจำปีงบประมาณ พ.ศ. 2566

ลำดับ	รูปแบบ	ตำบล	อำเภอ	จังหวัด	หน่วยงานที่รับผิดชอบ
75	ระบบเติมน้ำผ่านบ่อวงคอนกรีต	นครเจดีย์ จุดที่ 2	ป่าซาง	ลำพูน	สทบ. เขต 1
76	ระบบเติมน้ำผ่านบ่อวงคอนกรีต	นครเจดีย์ จุดที่ 3	ป่าซาง	ลำพูน	สทบ. เขต 1
77	ระบบเติมน้ำผ่านบ่อวงคอนกรีต	ป่าซาง จุดที่ 1	ป่าซาง	ลำพูน	สทบ. เขต 1
78	ระบบเติมน้ำผ่านบ่อวงคอนกรีต	ป่าซาง จุดที่ 2	ป่าซาง	ลำพูน	สทบ. เขต 1
79	ระบบเติมน้ำผ่านบ่อวงคอนกรีต	ป่าซาง จุดที่ 3	ป่าซาง	ลำพูน	สทบ. เขต 1
80	ระบบเติมน้ำผ่านบ่อวงคอนกรีต	ม่วงน้อย จุดที่ 1	ป่าซาง	ลำพูน	สทบ. เขต 1
81	ระบบเติมน้ำผ่านบ่อวงคอนกรีต	ม่วงน้อย จุดที่ 2	ป่าซาง	ลำพูน	สทบ. เขต 1
82	ระบบเติมน้ำผ่านบ่อวงคอนกรีต	ม่วงน้อย จุดที่ 3	ป่าซาง	ลำพูน	สทบ. เขต 1
83	ระบบเติมน้ำผ่านบ่อวงคอนกรีต	แม่ตืน จุดที่ 1	ลี้	ลำพูน	สทบ. เขต 1
84	ระบบเติมน้ำผ่านบ่อวงคอนกรีต	แม่ตืน จุดที่ 2	ลี้	ลำพูน	สทบ. เขต 1
85	ระบบเติมน้ำผ่านบ่อวงคอนกรีต	แม่ตืน จุดที่ 3	ลี้	ลำพูน	สทบ. เขต 1
86	ระบบเติมน้ำผ่านบ่อวงคอนกรีต	ดงดำ จุดที่ 1	ลี้	ลำพูน	สทบ. เขต 1
87	ระบบเติมน้ำผ่านบ่อวงคอนกรีต	ดงดำ จุดที่ 2	ลี้	ลำพูน	สทบ. เขต 1
88	ระบบเติมน้ำผ่านบ่อวงคอนกรีต	ดงดำ จุดที่ 3	ลี้	ลำพูน	สทบ. เขต 1
89	ระบบเติมน้ำผ่านบ่อวงคอนกรีต	ไหล่หิน	เกาะคา	ลำปาง	สทบ. เขต 1
90	ระบบเติมน้ำผ่านบ่อวงคอนกรีต	เถินบุรี	เถิน	ลำปาง	สทบ. เขต 1
91	ระบบเติมน้ำผ่านบ่อวงคอนกรีต	แม่วะ	เถิน	ลำปาง	สทบ. เขต 1
92	ระบบเติมน้ำผ่านบ่อวงคอนกรีต	ทุ่งฝาย	เมือง	ลำปาง	สทบ. เขต 1
93	ระบบเติมน้ำผ่านบ่อวงคอนกรีต	บ้านเสด็จ จุดที่ 1	เมือง	ลำปาง	สทบ. เขต 1
94	ระบบเติมน้ำผ่านบ่อวงคอนกรีต	บ้านเสด็จ จุดที่ 2	เมือง	ลำปาง	สทบ. เขต 1
95	ระบบเติมน้ำผ่านบ่อวงคอนกรีต	บ้านเสด็จ จุดที่ 3	เมือง	ลำปาง	สทบ. เขต 1
96	ระบบเติมน้ำผ่านบ่อวงคอนกรีต	บ้านเสด็จ จุดที่ 4	เมือง	ลำปาง	สทบ. เขต 1
97	ระบบเติมน้ำผ่านบ่อวงคอนกรีต	เมืองปาน	เมืองปาน	ลำปาง	สทบ. เขต 1
98	ระบบเติมน้ำผ่านบ่อวงคอนกรีต	บ้านขอ	เมืองปาน	ลำปาง	สทบ. เขต 1
99	ระบบเติมน้ำผ่านบ่อวงคอนกรีต	เสริมซ้าย	เสริมงาม	ลำปาง	สทบ. เขต 1
100	ระบบเติมน้ำผ่านบ่อวงคอนกรีต	บ้านสา	แจ้ห่ม	ลำปาง	สทบ. เขต 1
101	ระบบเติมน้ำผ่านบ่อวงคอนกรีต	วิเชตนคร	แจ้ห่ม	ลำปาง	สทบ. เขต 1
102	ระบบเติมน้ำผ่านบ่อวงคอนกรีต	น้ำโจ้	แม่ทะ	ลำปาง	สทบ. เขต 1
103	ระบบเติมน้ำผ่านบ่อวงคอนกรีต	แม่พริก	แม่พริก	ลำปาง	สทบ. เขต 1
104	ระบบเติมน้ำผ่านบ่อวงคอนกรีต	ผาปัง	แม่พริก	ลำปาง	สทบ. เขต 1
105	ระบบเติมน้ำผ่านบ่อวงคอนกรีต	บ้านแหง	งาว	ลำปาง	สทบ. เขต 1
106	ระบบเติมน้ำผ่านบ่อวงคอนกรีต	นาแก	งาว	ลำปาง	สทบ. เขต 1
107	ระบบเติมน้ำผ่านบ่อวงคอนกรีต	บ้านอ้อน	งาว	ลำปาง	สทบ. เขต 1
108	ระบบเติมน้ำผ่านบ่อวงคอนกรีต	หลวงใต้	งาว	ลำปาง	สทบ. เขต 1
109	ระบบเติมน้ำผ่านบ่อวงคอนกรีต	วังเหนือ	วังเหนือ	ลำปาง	สทบ. เขต 1
110	ระบบเติมน้ำผ่านบ่อวงคอนกรีต	วังซ้าย	วังเหนือ	ลำปาง	สทบ. เขต 1
111	ระบบเติมน้ำผ่านบ่อวงคอนกรีต	วังทรายคำ	วังเหนือ	ลำปาง	สทบ. เขต 1

สถานที่ก่อสร้างระบบเติมน้ำใต้ดินระดับตื้น
โครงการเติมน้ำใต้ดินระดับตื้น ประจำปีงบประมาณ พ.ศ. 2566

ลำดับ	รูปแบบ	ตำบล	อำเภอ	จังหวัด	หน่วยงานที่รับผิดชอบ
112	ระบบเติมน้ำผ่านบ่อวงคอนกรีต	แม่กัวะ	สบปราบ	ลำปาง	สทบ. เขต 1
113	ระบบเติมน้ำผ่านบ่อวงคอนกรีต	เมืองยาว	ห้างฉัตร	ลำปาง	สทบ. เขต 1
114	ระบบเติมน้ำผ่านบ่อวงคอนกรีต	ท่าข้าม	เมืองแพร่	แพร่	สทบ. เขต 1
115	ระบบเติมน้ำผ่านบ่อวงคอนกรีต	น้ำชำ	เมืองแพร่	แพร่	สทบ. เขต 1
116	ระบบเติมน้ำผ่านบ่อวงคอนกรีต	วังหงษ์	เมืองแพร่	แพร่	สทบ. เขต 1
117	ระบบเติมน้ำผ่านบ่อวงคอนกรีต	สวนเขื่อน	เมืองแพร่	แพร่	สทบ. เขต 1
118	ระบบเติมน้ำผ่านบ่อวงคอนกรีต	บ้านหนุน	สอง	แพร่	สทบ. เขต 1
119	ระบบเติมน้ำผ่านบ่อวงคอนกรีต	บ้านปง	สูงเม่น	แพร่	สทบ. เขต 1
120	ระบบเติมน้ำผ่านบ่อวงคอนกรีต	ร่องกาศ	สูงเม่น	แพร่	สทบ. เขต 1
121	ระบบเติมน้ำผ่านบ่อวงคอนกรีต	หัวฝาย	สูงเม่น	แพร่	สทบ. เขต 1
122	ระบบเติมน้ำผ่านบ่อวงคอนกรีต	ทุ่งแค้ว	หนองม่วงไข่	แพร่	สทบ. เขต 1
123	ระบบเติมน้ำผ่านบ่อวงคอนกรีต	น้ำรัด	หนองม่วงไข่	แพร่	สทบ. เขต 1
124	ระบบเติมน้ำผ่านบ่อวงคอนกรีต	เก้าเลี้ยว	เก้าเลี้ยว	นครสวรรค์	สทบ. เขต 2
125	ระบบเติมน้ำผ่านบ่อวงคอนกรีต	แม่เปิน	แม่เปิน	นครสวรรค์	สทบ. เขต 2
126	ระบบเติมน้ำผ่านบ่อวงคอนกรีต	ตากฟ้า จุดที่ 1	ตากฟ้า	นครสวรรค์	สทบ. เขต 2
127	ระบบเติมน้ำผ่านบ่อวงคอนกรีต	ตากฟ้า จุดที่ 2	ตากฟ้า	นครสวรรค์	สทบ. เขต 2
128	ระบบเติมน้ำผ่านบ่อวงคอนกรีต	ตากฟ้า จุดที่ 3	ตากฟ้า	นครสวรรค์	สทบ. เขต 2
129	ระบบเติมน้ำผ่านบ่อวงคอนกรีต	พรหมนิมิต จุดที่ 1	ตาคลี	นครสวรรค์	สทบ. เขต 2
130	ระบบเติมน้ำผ่านบ่อวงคอนกรีต	พรหมนิมิต จุดที่ 2	ตาคลี	นครสวรรค์	สทบ. เขต 2
131	ระบบเติมน้ำผ่านบ่อวงคอนกรีต	พรหมนิมิต จุดที่ 3	ตาคลี	นครสวรรค์	สทบ. เขต 2
132	ระบบเติมน้ำผ่านบ่อวงคอนกรีต	ลาดทิพรส	ตาคลี	นครสวรรค์	สทบ. เขต 2
133	ระบบเติมน้ำผ่านบ่อวงคอนกรีต	ห้วยหอม	ตาคลี	นครสวรรค์	สทบ. เขต 2
134	ระบบเติมน้ำผ่านบ่อวงคอนกรีต	ดอนคา จุดที่ 1	ท่าตะโก	นครสวรรค์	สทบ. เขต 2
135	ระบบเติมน้ำผ่านบ่อวงคอนกรีต	ดอนคา จุดที่ 2	ท่าตะโก	นครสวรรค์	สทบ. เขต 2
136	ระบบเติมน้ำผ่านบ่อวงคอนกรีต	พนมเศษ จุดที่ 1	ท่าตะโก	นครสวรรค์	สทบ. เขต 2
137	ระบบเติมน้ำผ่านบ่อวงคอนกรีต	พนมเศษ จุดที่ 2	ท่าตะโก	นครสวรรค์	สทบ. เขต 2
138	ระบบเติมน้ำผ่านบ่อวงคอนกรีต	พนมรอก จุดที่ 1	ท่าตะโก	นครสวรรค์	สทบ. เขต 2
139	ระบบเติมน้ำผ่านบ่อวงคอนกรีต	พนมรอก จุดที่ 2	ท่าตะโก	นครสวรรค์	สทบ. เขต 2
140	ระบบเติมน้ำผ่านบ่อวงคอนกรีต	พนมรอก จุดที่ 3	ท่าตะโก	นครสวรรค์	สทบ. เขต 2
141	ระบบเติมน้ำผ่านบ่อวงคอนกรีต	วังใหญ่ จุดที่ 1	ท่าตะโก	นครสวรรค์	สทบ. เขต 2
142	ระบบเติมน้ำผ่านบ่อวงคอนกรีต	วังใหญ่ จุดที่ 2	ท่าตะโก	นครสวรรค์	สทบ. เขต 2
143	ระบบเติมน้ำผ่านบ่อวงคอนกรีต	วังใหญ่ จุดที่ 3	ท่าตะโก	นครสวรรค์	สทบ. เขต 2
144	ระบบเติมน้ำผ่านบ่อวงคอนกรีต	วังมหากร จุดที่ 1	ท่าตะโก	นครสวรรค์	สทบ. เขต 2
145	ระบบเติมน้ำผ่านบ่อวงคอนกรีต	วังมหากร จุดที่ 2	ท่าตะโก	นครสวรรค์	สทบ. เขต 2
146	ระบบเติมน้ำผ่านบ่อวงคอนกรีต	วังมหากร จุดที่ 3	ท่าตะโก	นครสวรรค์	สทบ. เขต 2
147	ระบบเติมน้ำผ่านบ่อวงคอนกรีต	หนองหลวง จุดที่ 1	ท่าตะโก	นครสวรรค์	สทบ. เขต 2
148	ระบบเติมน้ำผ่านบ่อวงคอนกรีต	หนองหลวง จุดที่ 2	ท่าตะโก	นครสวรรค์	สทบ. เขต 2

สถานที่ก่อสร้างระบบเติมน้ำใต้ดินระดับตื้น

โครงการเติมน้ำใต้ดินระดับตื้น ประจำปีงบประมาณ พ.ศ. 2566

ลำดับ	รูปแบบ	ตำบล	อำเภอ	จังหวัด	หน่วยงานที่รับผิดชอบ
149	ระบบเติมน้ำผ่านบ่อวงคอนกรีต	หนองหลวง จุดที่ 3	ท่าตะโก	นครสวรรค์	สทบ. เขต 2
150	ระบบเติมน้ำผ่านบ่อวงคอนกรีต	หัวถนน จุดที่ 1	ท่าตะโก	นครสวรรค์	สทบ. เขต 2
151	ระบบเติมน้ำผ่านบ่อวงคอนกรีต	หัวถนน จุดที่ 2	ท่าตะโก	นครสวรรค์	สทบ. เขต 2
152	ระบบเติมน้ำผ่านบ่อวงคอนกรีต	หัวถนน จุดที่ 3	ท่าตะโก	นครสวรรค์	สทบ. เขต 2
153	ระบบเติมน้ำผ่านบ่อวงคอนกรีต	เขาทอง	พยุหะคีรี	นครสวรรค์	สทบ. เขต 2
154	ระบบเติมน้ำผ่านบ่อวงคอนกรีต	นิคมเขาบ่อแก้ว จุดที่ 1	พยุหะคีรี	นครสวรรค์	สทบ. เขต 2
155	ระบบเติมน้ำผ่านบ่อวงคอนกรีต	นิคมเขาบ่อแก้ว จุดที่ 2	พยุหะคีรี	นครสวรรค์	สทบ. เขต 2
156	ระบบเติมน้ำผ่านบ่อวงคอนกรีต	นิคมเขาบ่อแก้ว จุดที่ 3	พยุหะคีรี	นครสวรรค์	สทบ. เขต 2
157	ระบบเติมน้ำผ่านบ่อวงคอนกรีต	ยางขาว จุดที่ 1	พยุหะคีรี	นครสวรรค์	สทบ. เขต 2
158	ระบบเติมน้ำผ่านบ่อวงคอนกรีต	ยางขาว จุดที่ 2	พยุหะคีรี	นครสวรรค์	สทบ. เขต 2
159	ระบบเติมน้ำผ่านบ่อวงคอนกรีต	ยางขาว จุดที่ 3	พยุหะคีรี	นครสวรรค์	สทบ. เขต 2
160	ระบบเติมน้ำผ่านบ่อวงคอนกรีต	ยางขาว จุดที่ 4	พยุหะคีรี	นครสวรรค์	สทบ. เขต 2
161	ระบบเติมน้ำผ่านบ่อวงคอนกรีต	มาบแก จุดที่ 1	ลาดยาว	นครสวรรค์	สทบ. เขต 2
162	ระบบเติมน้ำผ่านบ่อวงคอนกรีต	มาบแก จุดที่ 2	ลาดยาว	นครสวรรค์	สทบ. เขต 2
163	ระบบเติมน้ำผ่านบ่อวงคอนกรีต	บ้านไร่ จุดที่ 1	ศรีสำโรง	สุโขทัย	สทบ. เขต 7
164	ระบบเติมน้ำผ่านบ่อวงคอนกรีต	บ้านไร่ จุดที่ 2	ศรีสำโรง	สุโขทัย	สทบ. เขต 7
165	ระบบเติมน้ำผ่านบ่อวงคอนกรีต	บ้านไร่ จุดที่ 3	ศรีสำโรง	สุโขทัย	สทบ. เขต 7
166	ระบบเติมน้ำผ่านบ่อวงคอนกรีต	บ้านไร่ จุดที่ 4	ศรีสำโรง	สุโขทัย	สทบ. เขต 7
167	ระบบเติมน้ำผ่านบ่อวงคอนกรีต	บ้านไร่ จุดที่ 5	ศรีสำโรง	สุโขทัย	สทบ. เขต 7
168	ระบบเติมน้ำผ่านบ่อวงคอนกรีต	บ้านไร่ จุดที่ 6	ศรีสำโรง	สุโขทัย	สทบ. เขต 7
169	ระบบเติมน้ำผ่านบ่อวงคอนกรีต	บ้านไร่ จุดที่ 7	ศรีสำโรง	สุโขทัย	สทบ. เขต 7
170	ระบบเติมน้ำผ่านบ่อวงคอนกรีต	บ้านไร่ จุดที่ 8	ศรีสำโรง	สุโขทัย	สทบ. เขต 7
171	ระบบเติมน้ำผ่านบ่อวงคอนกรีต	บ้านไร่ จุดที่ 9	ศรีสำโรง	สุโขทัย	สทบ. เขต 7
172	ระบบเติมน้ำผ่านบ่อวงคอนกรีต	บ้านไร่ จุดที่ 10	ศรีสำโรง	สุโขทัย	สทบ. เขต 7
173	ระบบเติมน้ำผ่านบ่อวงคอนกรีต	บ้านไร่ จุดที่ 11	ศรีสำโรง	สุโขทัย	สทบ. เขต 7
174	ระบบเติมน้ำผ่านบ่อวงคอนกรีต	บ้านไร่ จุดที่ 12	ศรีสำโรง	สุโขทัย	สทบ. เขต 7
175	ระบบเติมน้ำผ่านบ่อวงคอนกรีต	บ้านไร่ จุดที่ 13	ศรีสำโรง	สุโขทัย	สทบ. เขต 7
176	ระบบเติมน้ำผ่านบ่อวงคอนกรีต	บ้านไร่ จุดที่ 14	ศรีสำโรง	สุโขทัย	สทบ. เขต 7
177	ระบบเติมน้ำผ่านบ่อวงคอนกรีต	บ้านไร่ จุดที่ 15	ศรีสำโรง	สุโขทัย	สทบ. เขต 7
178	ระบบเติมน้ำผ่านบ่อวงคอนกรีต	บ้านไร่ จุดที่ 16	ศรีสำโรง	สุโขทัย	สทบ. เขต 7
179	ระบบเติมน้ำผ่านบ่อวงคอนกรีต	บ้านไร่ จุดที่ 17	ศรีสำโรง	สุโขทัย	สทบ. เขต 7
180	ระบบเติมน้ำผ่านบ่อวงคอนกรีต	บ้านไร่ จุดที่ 18	ศรีสำโรง	สุโขทัย	สทบ. เขต 7
181	ระบบเติมน้ำผ่านบ่อวงคอนกรีต	บ้านไร่ จุดที่ 19	ศรีสำโรง	สุโขทัย	สทบ. เขต 7
182	ระบบเติมน้ำผ่านบ่อวงคอนกรีต	บ้านไร่ จุดที่ 20	ศรีสำโรง	สุโขทัย	สทบ. เขต 7
183	ระบบเติมน้ำผ่านบ่อวงคอนกรีต	บ้านไร่ จุดที่ 21	ศรีสำโรง	สุโขทัย	สทบ. เขต 7
184	ระบบเติมน้ำผ่านบ่อวงคอนกรีต	บ้านไร่ จุดที่ 22	ศรีสำโรง	สุโขทัย	สทบ. เขต 7
185	ระบบเติมน้ำผ่านบ่อวงคอนกรีต	บ้านไร่ จุดที่ 23	ศรีสำโรง	สุโขทัย	สทบ. เขต 7

สถานที่ก่อสร้างระบบเติมน้ำใต้ดินระดับตื้น
โครงการเติมน้ำใต้ดินระดับตื้น ประจำปีงบประมาณ พ.ศ. 2566

ลำดับ	รูปแบบ	ตำบล	อำเภอ	จังหวัด	หน่วยงานที่รับผิดชอบ
186	ระบบเติมน้ำผ่านบ่อวงคอนกรีต	บ้านไร่ จุดที่ 24	ศรีสำโรง	สุโขทัย	สทบ. เขต 7
187	ระบบเติมน้ำผ่านบ่อวงคอนกรีต	บ้านไร่ จุดที่ 25	ศรีสำโรง	สุโขทัย	สทบ. เขต 7
188	ระบบเติมน้ำผ่านบ่อวงคอนกรีต	บ้านไร่ จุดที่ 26	ศรีสำโรง	สุโขทัย	สทบ. เขต 7
189	ระบบเติมน้ำผ่านบ่อวงคอนกรีต	บ้านไร่ จุดที่ 27	ศรีสำโรง	สุโขทัย	สทบ. เขต 7
190	ระบบเติมน้ำผ่านบ่อวงคอนกรีต	บ้านไร่ จุดที่ 28	ศรีสำโรง	สุโขทัย	สทบ. เขต 7
191	ระบบเติมน้ำผ่านบ่อวงคอนกรีต	บ้านไร่ จุดที่ 29	ศรีสำโรง	สุโขทัย	สทบ. เขต 7
192	ระบบเติมน้ำผ่านบ่อวงคอนกรีต	บ้านไร่ จุดที่ 30	ศรีสำโรง	สุโขทัย	สทบ. เขต 7
193	ระบบเติมน้ำผ่านบ่อวงคอนกรีต	บ้านไร่ จุดที่ 31	ศรีสำโรง	สุโขทัย	สทบ. เขต 7
194	ระบบเติมน้ำผ่านบ่อวงคอนกรีต	บ้านไร่ จุดที่ 32	ศรีสำโรง	สุโขทัย	สทบ. เขต 7
195	ระบบเติมน้ำผ่านบ่อวงคอนกรีต	เนินปอ จุดที่ 1	สามง่าม	พิจิตร	สทบ. เขต 7
196	ระบบเติมน้ำผ่านบ่อวงคอนกรีต	เนินปอ จุดที่ 2	สามง่าม	พิจิตร	สทบ. เขต 7
197	ระบบเติมน้ำผ่านบ่อวงคอนกรีต	เนินปอ จุดที่ 3	สามง่าม	พิจิตร	สทบ. เขต 7
198	ระบบเติมน้ำผ่านบ่อวงคอนกรีต	เนินปอ จุดที่ 4	สามง่าม	พิจิตร	สทบ. เขต 7
199	ระบบเติมน้ำผ่านบ่อวงคอนกรีต	เนินปอ จุดที่ 5	สามง่าม	พิจิตร	สทบ. เขต 7
200	ระบบเติมน้ำผ่านบ่อวงคอนกรีต	เนินปอ จุดที่ 6	สามง่าม	พิจิตร	สทบ. เขต 7
201	ระบบเติมน้ำผ่านบ่อวงคอนกรีต	เนินปอ จุดที่ 7	สามง่าม	พิจิตร	สทบ. เขต 7
202	ระบบเติมน้ำผ่านบ่อวงคอนกรีต	เนินปอ จุดที่ 8	สามง่าม	พิจิตร	สทบ. เขต 7
203	ระบบเติมน้ำผ่านบ่อวงคอนกรีต	เนินปอ จุดที่ 9	สามง่าม	พิจิตร	สทบ. เขต 7
204	ระบบเติมน้ำผ่านบ่อวงคอนกรีต	เนินปอ จุดที่ 10	สามง่าม	พิจิตร	สทบ. เขต 7
205	ระบบเติมน้ำผ่านบ่อวงคอนกรีต	เนินปอ จุดที่ 11	สามง่าม	พิจิตร	สทบ. เขต 7
206	ระบบเติมน้ำผ่านบ่อวงคอนกรีต	เนินปอ จุดที่ 12	สามง่าม	พิจิตร	สทบ. เขต 7
207	ระบบเติมน้ำผ่านบ่อวงคอนกรีต	เนินปอ จุดที่ 13	สามง่าม	พิจิตร	สทบ. เขต 7
208	ระบบเติมน้ำผ่านบ่อวงคอนกรีต	เนินปอ จุดที่ 14	สามง่าม	พิจิตร	สทบ. เขต 7
209	ระบบเติมน้ำผ่านบ่อวงคอนกรีต	เนินปอ จุดที่ 15	สามง่าม	พิจิตร	สทบ. เขต 7
210	ระบบเติมน้ำผ่านบ่อวงคอนกรีต	เนินปอ จุดที่ 16	สามง่าม	พิจิตร	สทบ. เขต 7
211	ระบบเติมน้ำผ่านบ่อวงคอนกรีต	เนินปอ จุดที่ 17	สามง่าม	พิจิตร	สทบ. เขต 7
212	ระบบเติมน้ำผ่านบ่อวงคอนกรีต	เนินปอ จุดที่ 18	สามง่าม	พิจิตร	สทบ. เขต 7
213	ระบบเติมน้ำผ่านบ่อวงคอนกรีต	เนินปอ จุดที่ 19	สามง่าม	พิจิตร	สทบ. เขต 7
214	ระบบเติมน้ำผ่านบ่อวงคอนกรีต	เนินปอ จุดที่ 20	สามง่าม	พิจิตร	สทบ. เขต 7
215	ระบบเติมน้ำผ่านบ่อวงคอนกรีต	เนินปอ จุดที่ 21	สามง่าม	พิจิตร	สทบ. เขต 7
216	ระบบเติมน้ำผ่านบ่อวงคอนกรีต	เนินปอ จุดที่ 22	สามง่าม	พิจิตร	สทบ. เขต 7
217	ระบบเติมน้ำผ่านบ่อวงคอนกรีต	เนินปอ จุดที่ 23	สามง่าม	พิจิตร	สทบ. เขต 7
218	ระบบเติมน้ำผ่านบ่อวงคอนกรีต	เนินปอ จุดที่ 24	สามง่าม	พิจิตร	สทบ. เขต 7
219	ระบบเติมน้ำผ่านบ่อวงคอนกรีต	เนินปอ จุดที่ 25	สามง่าม	พิจิตร	สทบ. เขต 7
220	ระบบเติมน้ำผ่านบ่อวงคอนกรีต	เนินปอ จุดที่ 26	สามง่าม	พิจิตร	สทบ. เขต 7
221	ระบบเติมน้ำผ่านบ่อวงคอนกรีต	เนินปอ จุดที่ 27	สามง่าม	พิจิตร	สทบ. เขต 7
222	ระบบเติมน้ำผ่านบ่อวงคอนกรีต	เนินปอ จุดที่ 28	สามง่าม	พิจิตร	สทบ. เขต 7

สถานที่ก่อสร้างระบบเติมน้ำใต้ดินระดับตื้น
โครงการเติมน้ำใต้ดินระดับตื้น ประจำปีงบประมาณ พ.ศ. 2566

ลำดับ	รูปแบบ	ตำบล	อำเภอ	จังหวัด	หน่วยงานที่รับผิดชอบ
223	ระบบเติมน้ำผ่านบ่อวงคอนกรีต	เนินปอ จุดที่ 29	สามง่าม	พิจิตร	สทบ. เขต 7
224	ระบบเติมน้ำผ่านบ่อวงคอนกรีต	เนินปอ จุดที่ 30	สามง่าม	พิจิตร	สทบ. เขต 7
225	ระบบเติมน้ำผ่านบ่อวงคอนกรีต	เนินปอ จุดที่ 31	สามง่าม	พิจิตร	สทบ. เขต 7
226	ระบบเติมน้ำผ่านบ่อวงคอนกรีต	เนินปอ จุดที่ 32	สามง่าม	พิจิตร	สทบ. เขต 7
227	ระบบเติมน้ำผ่านบ่อวงคอนกรีต	เนินปอ จุดที่ 33	สามง่าม	พิจิตร	สทบ. เขต 7
228	ระบบเติมน้ำผ่านบ่อวงคอนกรีต	เนินปอ จุดที่ 34	สามง่าม	พิจิตร	สทบ. เขต 7
229	ระบบเติมน้ำผ่านบ่อวงคอนกรีต	เนินปอ จุดที่ 35	สามง่าม	พิจิตร	สทบ. เขต 7
230	ระบบเติมน้ำผ่านบ่อวงคอนกรีต	เนินปอ จุดที่ 36	สามง่าม	พิจิตร	สทบ. เขต 7
231	ระบบเติมน้ำผ่านบ่อวงคอนกรีต	เนินปอ จุดที่ 37	สามง่าม	พิจิตร	สทบ. เขต 7
232	ระบบเติมน้ำผ่านบ่อวงคอนกรีต	เนินปอ จุดที่ 38	สามง่าม	พิจิตร	สทบ. เขต 7
233	ระบบเติมน้ำผ่านบ่อวงคอนกรีต	เนินปอ จุดที่ 39	สามง่าม	พิจิตร	สทบ. เขต 7
234	ระบบเติมน้ำผ่านบ่อวงคอนกรีต	เนินปอ จุดที่ 40	สามง่าม	พิจิตร	สทบ. เขต 7
235	ระบบเติมน้ำผ่านบ่อวงคอนกรีต	เนินปอ จุดที่ 41	สามง่าม	พิจิตร	สทบ. เขต 7
236	ระบบเติมน้ำผ่านบ่อวงคอนกรีต	เนินปอ จุดที่ 42	สามง่าม	พิจิตร	สทบ. เขต 7
237	ระบบเติมน้ำผ่านบ่อวงคอนกรีต	เนินปอ จุดที่ 43	สามง่าม	พิจิตร	สทบ. เขต 7
238	ระบบเติมน้ำผ่านบ่อวงคอนกรีต	เนินปอ จุดที่ 44	สามง่าม	พิจิตร	สทบ. เขต 7
239	ระบบเติมน้ำผ่านบ่อวงคอนกรีต	เนินปอ จุดที่ 45	สามง่าม	พิจิตร	สทบ. เขต 7
240	ระบบเติมน้ำผ่านบ่อวงคอนกรีต	เนินปอ จุดที่ 46	สามง่าม	พิจิตร	สทบ. เขต 7
241	ระบบเติมน้ำผ่านบ่อวงคอนกรีต	เนินปอ จุดที่ 47	สามง่าม	พิจิตร	สทบ. เขต 7
242	ระบบเติมน้ำผ่านบ่อวงคอนกรีต	เนินปอ จุดที่ 48	สามง่าม	พิจิตร	สทบ. เขต 7
243	ระบบเติมน้ำผ่านบ่อวงคอนกรีต	เนินปอ จุดที่ 49	สามง่าม	พิจิตร	สทบ. เขต 7
244	ระบบเติมน้ำผ่านบ่อวงคอนกรีต	เนินปอ จุดที่ 50	สามง่าม	พิจิตร	สทบ. เขต 7
245	ระบบเติมน้ำผ่านบ่อวงคอนกรีต	เนินปอ จุดที่ 51	สามง่าม	พิจิตร	สทบ. เขต 7
246	ระบบเติมน้ำผ่านบ่อวงคอนกรีต	เนินปอ จุดที่ 52	สามง่าม	พิจิตร	สทบ. เขต 7
247	ระบบเติมน้ำผ่านบ่อวงคอนกรีต	เนินปอ จุดที่ 53	สามง่าม	พิจิตร	สทบ. เขต 7
248	ระบบเติมน้ำผ่านบ่อวงคอนกรีต	เนินปอ จุดที่ 54	สามง่าม	พิจิตร	สทบ. เขต 7
249	ระบบเติมน้ำผ่านบ่อวงคอนกรีต	เนินปอ จุดที่ 55	สามง่าม	พิจิตร	สทบ. เขต 7
250	ระบบเติมน้ำผ่านบ่อวงคอนกรีต	เนินปอ จุดที่ 56	สามง่าม	พิจิตร	สทบ. เขต 7
251	ระบบเติมน้ำผ่านบ่อวงคอนกรีต	เนินปอ จุดที่ 57	สามง่าม	พิจิตร	สทบ. เขต 7
252	ระบบเติมน้ำผ่านบ่อวงคอนกรีต	เนินปอ จุดที่ 58	สามง่าม	พิจิตร	สทบ. เขต 7
253	ระบบเติมน้ำผ่านบ่อวงคอนกรีต	เนินปอ จุดที่ 59	สามง่าม	พิจิตร	สทบ. เขต 7
254	ระบบเติมน้ำผ่านบ่อวงคอนกรีต	เนินปอ จุดที่ 60	สามง่าม	พิจิตร	สทบ. เขต 7
255	ระบบเติมน้ำผ่านบ่อวงคอนกรีต	เนินปอ จุดที่ 61	สามง่าม	พิจิตร	สทบ. เขต 7
256	ระบบเติมน้ำผ่านบ่อวงคอนกรีต	เนินปอ จุดที่ 62	สามง่าม	พิจิตร	สทบ. เขต 7
257	ระบบเติมน้ำผ่านบ่อวงคอนกรีต	เนินปอ จุดที่ 63	สามง่าม	พิจิตร	สทบ. เขต 7
258	ระบบเติมน้ำผ่านบ่อวงคอนกรีต	เนินปอ จุดที่ 64	สามง่าม	พิจิตร	สทบ. เขต 7
259	ระบบเติมน้ำผ่านบ่อวงคอนกรีต	เนินปอ จุดที่ 65	สามง่าม	พิจิตร	สทบ. เขต 7

สถานที่ก่อสร้างระบบเติมน้ำใต้ดินระดับตื้น
โครงการเติมน้ำใต้ดินระดับตื้น ประจำปีงบประมาณ พ.ศ. 2566

ลำดับ	รูปแบบ	ตำบล	อำเภอ	จังหวัด	หน่วยงานที่รับผิดชอบ
260	ระบบเติมน้ำผ่านบ่อวงคอนกรีต	เนินปอ จุดที่ 66	สามง่าม	พิจิตร	สทบ. เขต 7
261	ระบบเติมน้ำผ่านบ่อวงคอนกรีต	เนินปอ จุดที่ 67	สามง่าม	พิจิตร	สทบ. เขต 7
262	ระบบเติมน้ำผ่านบ่อวงคอนกรีต	เนินปอ จุดที่ 68	สามง่าม	พิจิตร	สทบ. เขต 7
263	ระบบเติมน้ำผ่านบ่อวงคอนกรีต	เนินปอ จุดที่ 69	สามง่าม	พิจิตร	สทบ. เขต 7
264	ระบบเติมน้ำผ่านบ่อวงคอนกรีต	เนินปอ จุดที่ 70	สามง่าม	พิจิตร	สทบ. เขต 7
265	ระบบเติมน้ำผ่านบ่อวงคอนกรีต	เนินปอ จุดที่ 71	สามง่าม	พิจิตร	สทบ. เขต 7
266	ระบบเติมน้ำผ่านบ่อวงคอนกรีต	เนินปอ จุดที่ 72	สามง่าม	พิจิตร	สทบ. เขต 7
267	ระบบเติมน้ำผ่านบ่อวงคอนกรีต	เนินปอ จุดที่ 73	สามง่าม	พิจิตร	สทบ. เขต 7
268	ระบบเติมน้ำผ่านบ่อวงคอนกรีต	เนินปอ จุดที่ 74	สามง่าม	พิจิตร	สทบ. เขต 7
269	ระบบเติมน้ำผ่านบ่อวงคอนกรีต	เนินปอ จุดที่ 75	สามง่าม	พิจิตร	สทบ. เขต 7
270	ระบบเติมน้ำผ่านบ่อวงคอนกรีต	เนินปอ จุดที่ 76	สามง่าม	พิจิตร	สทบ. เขต 7
271	ระบบเติมน้ำผ่านบ่อวงคอนกรีต	เนินปอ จุดที่ 77	สามง่าม	พิจิตร	สทบ. เขต 7
272	ระบบเติมน้ำผ่านบ่อวงคอนกรีต	เนินปอ จุดที่ 78	สามง่าม	พิจิตร	สทบ. เขต 7
273	ระบบเติมน้ำผ่านบ่อวงคอนกรีต	เนินปอ จุดที่ 79	สามง่าม	พิจิตร	สทบ. เขต 7
274	ระบบเติมน้ำผ่านบ่อวงคอนกรีต	เนินปอ จุดที่ 80	สามง่าม	พิจิตร	สทบ. เขต 7
275	ระบบเติมน้ำผ่านบ่อวงคอนกรีต	เนินปอ จุดที่ 81	สามง่าม	พิจิตร	สทบ. เขต 7
276	ระบบเติมน้ำผ่านบ่อวงคอนกรีต	เนินปอ จุดที่ 82	สามง่าม	พิจิตร	สทบ. เขต 7
277	ระบบเติมน้ำผ่านบ่อวงคอนกรีต	เนินปอ จุดที่ 83	สามง่าม	พิจิตร	สทบ. เขต 7
278	ระบบเติมน้ำผ่านบ่อวงคอนกรีต	เนินปอ จุดที่ 84	สามง่าม	พิจิตร	สทบ. เขต 7
279	ระบบเติมน้ำผ่านบ่อวงคอนกรีต	เนินปอ จุดที่ 85	สามง่าม	พิจิตร	สทบ. เขต 7
280	ระบบเติมน้ำผ่านบ่อวงคอนกรีต	เนินปอ จุดที่ 86	สามง่าม	พิจิตร	สทบ. เขต 7
281	ระบบเติมน้ำผ่านบ่อวงคอนกรีต	เนินปอ จุดที่ 87	สามง่าม	พิจิตร	สทบ. เขต 7
282	ระบบเติมน้ำผ่านบ่อวงคอนกรีต	เนินปอ จุดที่ 88	สามง่าม	พิจิตร	สทบ. เขต 7
283	ระบบเติมน้ำผ่านบ่อวงคอนกรีต	เนินปอ จุดที่ 89	สามง่าม	พิจิตร	สทบ. เขต 7
284	ระบบเติมน้ำผ่านบ่อวงคอนกรีต	เนินปอ จุดที่ 90	สามง่าม	พิจิตร	สทบ. เขต 7
285	ระบบเติมน้ำผ่านบ่อวงคอนกรีต	เนินปอ จุดที่ 91	สามง่าม	พิจิตร	สทบ. เขต 7
286	ระบบเติมน้ำผ่านบ่อวงคอนกรีต	เนินปอ จุดที่ 92	สามง่าม	พิจิตร	สทบ. เขต 7
287	ระบบเติมน้ำผ่านบ่อวงคอนกรีต	เนินปอ จุดที่ 93	สามง่าม	พิจิตร	สทบ. เขต 7
288	ระบบเติมน้ำผ่านบ่อวงคอนกรีต	เนินปอ จุดที่ 94	สามง่าม	พิจิตร	สทบ. เขต 7
289	ระบบเติมน้ำผ่านบ่อวงคอนกรีต	เนินปอ จุดที่ 95	สามง่าม	พิจิตร	สทบ. เขต 7
290	ระบบเติมน้ำผ่านบ่อวงคอนกรีต	เนินปอ จุดที่ 96	สามง่าม	พิจิตร	สทบ. เขต 7
291	ระบบเติมน้ำผ่านบ่อวงคอนกรีต	เนินปอ จุดที่ 97	สามง่าม	พิจิตร	สทบ. เขต 7
292	ระบบเติมน้ำผ่านบ่อวงคอนกรีต	เนินปอ จุดที่ 98	สามง่าม	พิจิตร	สทบ. เขต 7
293	ระบบเติมน้ำผ่านบ่อวงคอนกรีต	เนินปอ จุดที่ 99	สามง่าม	พิจิตร	สทบ. เขต 7
294	ระบบเติมน้ำผ่านบ่อวงคอนกรีต	เนินปอ จุดที่ 100	สามง่าม	พิจิตร	สทบ. เขต 7
295	ระบบเติมน้ำผ่านบ่อวงคอนกรีต	เนินปอ จุดที่ 101	สามง่าม	พิจิตร	สทบ. เขต 7
296	ระบบเติมน้ำผ่านบ่อวงคอนกรีต	เนินปอ จุดที่ 102	สามง่าม	พิจิตร	สทบ. เขต 7

สถานที่ก่อสร้างระบบเติมน้ำใต้ดินระดับตื้น
โครงการเติมน้ำใต้ดินระดับตื้น ประจำปีงบประมาณ พ.ศ. 2566

ลำดับ	รูปแบบ	ตำบล	อำเภอ	จังหวัด	หน่วยงานที่รับผิดชอบ
297	ระบบเติมน้ำผ่านบ่อวงคอนกรีต	เนินปอ จุดที่ 103	สามง่าม	พิจิตร	สทบ. เขต 7
298	ระบบเติมน้ำผ่านบ่อวงคอนกรีต	เนินปอ จุดที่ 104	สามง่าม	พิจิตร	สทบ. เขต 7
299	ระบบเติมน้ำผ่านบ่อวงคอนกรีต	เนินปอ จุดที่ 105	สามง่าม	พิจิตร	สทบ. เขต 7
300	ระบบเติมน้ำผ่านบ่อวงคอนกรีต	เนินปอ จุดที่ 106	สามง่าม	พิจิตร	สทบ. เขต 7
301	ระบบเติมน้ำผ่านบ่อวงคอนกรีต	เนินปอ จุดที่ 107	สามง่าม	พิจิตร	สทบ. เขต 7
302	ระบบเติมน้ำผ่านบ่อวงคอนกรีต	เนินปอ จุดที่ 108	สามง่าม	พิจิตร	สทบ. เขต 7
303	ระบบเติมน้ำผ่านบ่อวงคอนกรีต	เนินปอ จุดที่ 109	สามง่าม	พิจิตร	สทบ. เขต 7
304	ระบบเติมน้ำผ่านบ่อวงคอนกรีต	เนินปอ จุดที่ 110	สามง่าม	พิจิตร	สทบ. เขต 7
305	ระบบเติมน้ำผ่านบ่อวงคอนกรีต	เนินปอ จุดที่ 111	สามง่าม	พิจิตร	สทบ. เขต 7
306	ระบบเติมน้ำผ่านบ่อวงคอนกรีต	เนินปอ จุดที่ 112	สามง่าม	พิจิตร	สทบ. เขต 7
307	ระบบเติมน้ำผ่านบ่อวงคอนกรีต	เนินปอ จุดที่ 113	สามง่าม	พิจิตร	สทบ. เขต 7
308	ระบบเติมน้ำผ่านบ่อวงคอนกรีต	เนินปอ จุดที่ 114	สามง่าม	พิจิตร	สทบ. เขต 7
309	ระบบเติมน้ำผ่านบ่อวงคอนกรีต	เนินปอ จุดที่ 115	สามง่าม	พิจิตร	สทบ. เขต 7
310	ระบบเติมน้ำผ่านบ่อวงคอนกรีต	เนินปอ จุดที่ 116	สามง่าม	พิจิตร	สทบ. เขต 7
311	ระบบเติมน้ำผ่านบ่อวงคอนกรีต	เนินปอ จุดที่ 117	สามง่าม	พิจิตร	สทบ. เขต 7
312	ระบบเติมน้ำผ่านบ่อวงคอนกรีต	เนินปอ จุดที่ 118	สามง่าม	พิจิตร	สทบ. เขต 7
313	ระบบเติมน้ำผ่านบ่อวงคอนกรีต	เนินปอ จุดที่ 119	สามง่าม	พิจิตร	สทบ. เขต 7
314	ระบบเติมน้ำผ่านบ่อวงคอนกรีต	เนินปอ จุดที่ 120	สามง่าม	พิจิตร	สทบ. เขต 7
315	ระบบเติมน้ำผ่านบ่อวงคอนกรีต	เนินปอ จุดที่ 121	สามง่าม	พิจิตร	สทบ. เขต 7
316	ระบบเติมน้ำผ่านบ่อวงคอนกรีต	เนินปอ จุดที่ 122	สามง่าม	พิจิตร	สทบ. เขต 7
317	ระบบเติมน้ำผ่านบ่อวงคอนกรีต	เนินปอ จุดที่ 123	สามง่าม	พิจิตร	สทบ. เขต 7
318	ระบบเติมน้ำผ่านบ่อวงคอนกรีต	เนินปอ จุดที่ 124	สามง่าม	พิจิตร	สทบ. เขต 7
319	ระบบเติมน้ำผ่านบ่อวงคอนกรีต	เนินปอ จุดที่ 125	สามง่าม	พิจิตร	สทบ. เขต 7
320	ระบบเติมน้ำผ่านบ่อวงคอนกรีต	เนินปอ จุดที่ 126	สามง่าม	พิจิตร	สทบ. เขต 7
321	ระบบเติมน้ำผ่านบ่อวงคอนกรีต	เนินปอ จุดที่ 127	สามง่าม	พิจิตร	สทบ. เขต 7
322	ระบบเติมน้ำผ่านบ่อวงคอนกรีต	เนินปอ จุดที่ 128	สามง่าม	พิจิตร	สทบ. เขต 7
323	ระบบเติมน้ำผ่านบ่อวงคอนกรีต	เนินปอ จุดที่ 129	สามง่าม	พิจิตร	สทบ. เขต 7
324	ระบบเติมน้ำผ่านบ่อวงคอนกรีต	เนินปอ จุดที่ 130	สามง่าม	พิจิตร	สทบ. เขต 7
325	ระบบเติมน้ำผ่านบ่อวงคอนกรีต	เนินปอ จุดที่ 131	สามง่าม	พิจิตร	สทบ. เขต 7
326	ระบบเติมน้ำผ่านบ่อวงคอนกรีต	เนินปอ จุดที่ 132	สามง่าม	พิจิตร	สทบ. เขต 7
327	ระบบเติมน้ำผ่านบ่อวงคอนกรีต	บ้านคลอง	เมืองพิษณุโลก	พิษณุโลก	สทบ. เขต 7
328	ระบบเติมน้ำผ่านบ่อวงคอนกรีต	นาบัว	นครไทย	พิษณุโลก	สทบ. เขต 7
329	ระบบเติมน้ำผ่านบ่อวงคอนกรีต	บางโกลน	นครไทย	พิษณุโลก	สทบ. เขต 7
330	ระบบเติมน้ำผ่านบ่อวงคอนกรีต	นิคมพัฒนา จุดที่ 1	บางระกำ	พิษณุโลก	สทบ. เขต 7
331	ระบบเติมน้ำผ่านบ่อวงคอนกรีต	นิคมพัฒนา จุดที่ 2	บางระกำ	พิษณุโลก	สทบ. เขต 7
332	ระบบเติมน้ำผ่านบ่อวงคอนกรีต	นิคมพัฒนา จุดที่ 3	บางระกำ	พิษณุโลก	สทบ. เขต 7
333	ระบบเติมน้ำผ่านบ่อวงคอนกรีต	นิคมพัฒนา จุดที่ 4	บางระกำ	พิษณุโลก	สทบ. เขต 7

สถานที่ก่อสร้างระบบเติมน้ำใต้ดินระดับตื้น
โครงการเติมน้ำใต้ดินระดับตื้น ประจำปีงบประมาณ พ.ศ. 2566

ลำดับ	รูปแบบ	ตำบล	อำเภอ	จังหวัด	หน่วยงานที่รับผิดชอบ
334	ระบบเติมน้ำผ่านบ่อวงคอนกรีต	นิคมพัฒนา จุดที่ 5	บางระกำ	พิษณุโลก	สทบ. เขต 7
335	ระบบเติมน้ำผ่านบ่อวงคอนกรีต	นิคมพัฒนา จุดที่ 6	บางระกำ	พิษณุโลก	สทบ. เขต 7
336	ระบบเติมน้ำผ่านบ่อวงคอนกรีต	นิคมพัฒนา จุดที่ 7	บางระกำ	พิษณุโลก	สทบ. เขต 7
337	ระบบเติมน้ำผ่านบ่อวงคอนกรีต	นิคมพัฒนา จุดที่ 8	บางระกำ	พิษณุโลก	สทบ. เขต 7
338	ระบบเติมน้ำผ่านบ่อวงคอนกรีต	นิคมพัฒนา จุดที่ 9	บางระกำ	พิษณุโลก	สทบ. เขต 7
339	ระบบเติมน้ำผ่านบ่อวงคอนกรีต	นิคมพัฒนา จุดที่ 10	บางระกำ	พิษณุโลก	สทบ. เขต 7
340	ระบบเติมน้ำผ่านบ่อวงคอนกรีต	นิคมพัฒนา จุดที่ 11	บางระกำ	พิษณุโลก	สทบ. เขต 7
341	ระบบเติมน้ำผ่านบ่อวงคอนกรีต	นิคมพัฒนา จุดที่ 12	บางระกำ	พิษณุโลก	สทบ. เขต 7
342	ระบบเติมน้ำผ่านบ่อวงคอนกรีต	นิคมพัฒนา จุดที่ 13	บางระกำ	พิษณุโลก	สทบ. เขต 7
343	ระบบเติมน้ำผ่านบ่อวงคอนกรีต	นิคมพัฒนา จุดที่ 14	บางระกำ	พิษณุโลก	สทบ. เขต 7
344	ระบบเติมน้ำผ่านบ่อวงคอนกรีต	นิคมพัฒนา จุดที่ 15	บางระกำ	พิษณุโลก	สทบ. เขต 7
345	ระบบเติมน้ำผ่านบ่อวงคอนกรีต	นิคมพัฒนา จุดที่ 16	บางระกำ	พิษณุโลก	สทบ. เขต 7
346	ระบบเติมน้ำผ่านบ่อวงคอนกรีต	นิคมพัฒนา จุดที่ 17	บางระกำ	พิษณุโลก	สทบ. เขต 7
347	ระบบเติมน้ำผ่านบ่อวงคอนกรีต	นิคมพัฒนา จุดที่ 18	บางระกำ	พิษณุโลก	สทบ. เขต 7
348	ระบบเติมน้ำผ่านบ่อวงคอนกรีต	นิคมพัฒนา จุดที่ 19	บางระกำ	พิษณุโลก	สทบ. เขต 7
349	ระบบเติมน้ำผ่านบ่อวงคอนกรีต	นิคมพัฒนา จุดที่ 20	บางระกำ	พิษณุโลก	สทบ. เขต 7
350	ระบบเติมน้ำผ่านบ่อวงคอนกรีต	นิคมพัฒนา จุดที่ 21	บางระกำ	พิษณุโลก	สทบ. เขต 7
351	ระบบเติมน้ำผ่านบ่อวงคอนกรีต	บ่อทอง	บางระกำ	พิษณุโลก	สทบ. เขต 7
352	ระบบเติมน้ำผ่านบ่อวงคอนกรีต	ดงประคำ	พรหมพิราม	พิษณุโลก	สทบ. เขต 7
353	ระบบเติมน้ำผ่านบ่อวงคอนกรีต	ทับยายเชียง	พรหมพิราม	พิษณุโลก	สทบ. เขต 7
354	ระบบเติมน้ำผ่านบ่อวงคอนกรีต	วังวน	พรหมพิราม	พิษณุโลก	สทบ. เขต 7
355	ระบบเติมน้ำผ่านบ่อวงคอนกรีต	แม่ระกา	วังทอง	พิษณุโลก	สทบ. เขต 7
356	ระบบเติมน้ำผ่านบ่อวงคอนกรีต	วังทอง	วังทอง	พิษณุโลก	สทบ. เขต 7
357	ระบบเติมน้ำผ่านบ่อวงคอนกรีต	คลองลานพัฒนา จุดที่ 1	คลองลาน	กำแพงเพชร	สทบ. เขต 7
358	ระบบเติมน้ำผ่านบ่อวงคอนกรีต	คลองลานพัฒนา จุดที่ 2	คลองลาน	กำแพงเพชร	สทบ. เขต 7
359	ระบบเติมน้ำผ่านบ่อวงคอนกรีต	คลองลานพัฒนา จุดที่ 3	คลองลาน	กำแพงเพชร	สทบ. เขต 7
360	ระบบเติมน้ำผ่านบ่อวงคอนกรีต	คลองลานพัฒนา จุดที่ 4	คลองลาน	กำแพงเพชร	สทบ. เขต 7
361	ระบบเติมน้ำผ่านบ่อวงคอนกรีต	คลองลานพัฒนา จุดที่ 5	คลองลาน	กำแพงเพชร	สทบ. เขต 7
362	ระบบเติมน้ำผ่านบ่อวงคอนกรีต	คลองลานพัฒนา จุดที่ 6	คลองลาน	กำแพงเพชร	สทบ. เขต 7
363	ระบบเติมน้ำผ่านบ่อวงคอนกรีต	คลองลานพัฒนา จุดที่ 7	คลองลาน	กำแพงเพชร	สทบ. เขต 7
364	ระบบเติมน้ำผ่านบ่อวงคอนกรีต	คลองลานพัฒนา จุดที่ 8	คลองลาน	กำแพงเพชร	สทบ. เขต 7
365	ระบบเติมน้ำผ่านบ่อวงคอนกรีต	คลองลานพัฒนา จุดที่ 9	คลองลาน	กำแพงเพชร	สทบ. เขต 7
366	ระบบเติมน้ำผ่านบ่อวงคอนกรีต	คลองลานพัฒนา จุดที่ 10	คลองลาน	กำแพงเพชร	สทบ. เขต 7
367	ระบบเติมน้ำผ่านบ่อวงคอนกรีต	คลองลานพัฒนา จุดที่ 11	คลองลาน	กำแพงเพชร	สทบ. เขต 7
368	ระบบเติมน้ำผ่านบ่อวงคอนกรีต	คลองลานพัฒนา จุดที่ 12	คลองลาน	กำแพงเพชร	สทบ. เขต 7
369	ระบบเติมน้ำผ่านบ่อวงคอนกรีต	คลองลานพัฒนา จุดที่ 13	คลองลาน	กำแพงเพชร	สทบ. เขต 7
370	ระบบเติมน้ำผ่านบ่อวงคอนกรีต	คลองลานพัฒนา จุดที่ 14	คลองลาน	กำแพงเพชร	สทบ. เขต 7

สถานที่ก่อสร้างระบบเติมน้ำใต้ดินระดับตื้น
โครงการเติมน้ำใต้ดินระดับตื้น ประจำปีงบประมาณ พ.ศ. 2566

ลำดับ	รูปแบบ	ตำบล	อำเภอ	จังหวัด	หน่วยงานที่รับผิดชอบ
371	ระบบเติมน้ำผ่านบ่อวงคอนกรีต	คลองลานพัฒนา จุดที่ 15	คลองลาน	กำแพงเพชร	สทบ. เขต 7
372	ระบบเติมน้ำผ่านบ่อวงคอนกรีต	คลองลานพัฒนา จุดที่ 16	คลองลาน	กำแพงเพชร	สทบ. เขต 7
373	ระบบเติมน้ำผ่านบ่อวงคอนกรีต	คลองลานพัฒนา จุดที่ 17	คลองลาน	กำแพงเพชร	สทบ. เขต 7
374	ระบบเติมน้ำผ่านบ่อวงคอนกรีต	คลองลานพัฒนา จุดที่ 18	คลองลาน	กำแพงเพชร	สทบ. เขต 7
375	ระบบเติมน้ำผ่านบ่อวงคอนกรีต	คลองลานพัฒนา จุดที่ 19	คลองลาน	กำแพงเพชร	สทบ. เขต 7
376	ระบบเติมน้ำผ่านบ่อวงคอนกรีต	คลองลานพัฒนา จุดที่ 20	คลองลาน	กำแพงเพชร	สทบ. เขต 7
377	ระบบเติมน้ำผ่านบ่อวงคอนกรีต	คลองลานพัฒนา จุดที่ 21	คลองลาน	กำแพงเพชร	สทบ. เขต 7
378	ระบบเติมน้ำผ่านบ่อวงคอนกรีต	คลองลานพัฒนา จุดที่ 22	คลองลาน	กำแพงเพชร	สทบ. เขต 7
379	ระบบเติมน้ำผ่านบ่อวงคอนกรีต	คลองลานพัฒนา จุดที่ 23	คลองลาน	กำแพงเพชร	สทบ. เขต 7
380	ระบบเติมน้ำผ่านบ่อวงคอนกรีต	คลองลานพัฒนา จุดที่ 24	คลองลาน	กำแพงเพชร	สทบ. เขต 7
381	ระบบเติมน้ำผ่านบ่อวงคอนกรีต	คลองลานพัฒนา จุดที่ 25	คลองลาน	กำแพงเพชร	สทบ. เขต 7
382	ระบบเติมน้ำผ่านบ่อวงคอนกรีต	คลองลานพัฒนา จุดที่ 26	คลองลาน	กำแพงเพชร	สทบ. เขต 7
383	ระบบเติมน้ำผ่านบ่อวงคอนกรีต	คลองลานพัฒนา จุดที่ 27	คลองลาน	กำแพงเพชร	สทบ. เขต 7
384	ระบบเติมน้ำผ่านบ่อวงคอนกรีต	คลองลานพัฒนา จุดที่ 28	คลองลาน	กำแพงเพชร	สทบ. เขต 7
385	ระบบเติมน้ำผ่านบ่อวงคอนกรีต	คลองลานพัฒนา จุดที่ 29	คลองลาน	กำแพงเพชร	สทบ. เขต 7
386	ระบบเติมน้ำผ่านบ่อวงคอนกรีต	คลองลานพัฒนา จุดที่ 30	คลองลาน	กำแพงเพชร	สทบ. เขต 7
387	ระบบเติมน้ำผ่านบ่อวงคอนกรีต	คลองลานพัฒนา จุดที่ 31	คลองลาน	กำแพงเพชร	สทบ. เขต 7
388	ระบบเติมน้ำผ่านบ่อวงคอนกรีต	คลองลานพัฒนา จุดที่ 32	คลองลาน	กำแพงเพชร	สทบ. เขต 7
389	ระบบเติมน้ำผ่านบ่อวงคอนกรีต	คลองลานพัฒนา จุดที่ 33	คลองลาน	กำแพงเพชร	สทบ. เขต 7
390	ระบบเติมน้ำผ่านบ่อวงคอนกรีต	คลองลานพัฒนา จุดที่ 34	คลองลาน	กำแพงเพชร	สทบ. เขต 7
391	ระบบเติมน้ำผ่านบ่อวงคอนกรีต	คลองลานพัฒนา จุดที่ 35	คลองลาน	กำแพงเพชร	สทบ. เขต 7
392	ระบบเติมน้ำผ่านบ่อวงคอนกรีต	คลองลานพัฒนา จุดที่ 36	คลองลาน	กำแพงเพชร	สทบ. เขต 7
393	ระบบเติมน้ำผ่านบ่อวงคอนกรีต	คลองลานพัฒนา จุดที่ 37	คลองลาน	กำแพงเพชร	สทบ. เขต 7
394	ระบบเติมน้ำผ่านบ่อวงคอนกรีต	คลองลานพัฒนา จุดที่ 38	คลองลาน	กำแพงเพชร	สทบ. เขต 7
395	ระบบเติมน้ำผ่านบ่อวงคอนกรีต	คลองลานพัฒนา จุดที่ 39	คลองลาน	กำแพงเพชร	สทบ. เขต 7
396	ระบบเติมน้ำผ่านบ่อวงคอนกรีต	คลองลานพัฒนา จุดที่ 40	คลองลาน	กำแพงเพชร	สทบ. เขต 7
397	ระบบเติมน้ำผ่านบ่อวงคอนกรีต	คลองลานพัฒนา จุดที่ 41	คลองลาน	กำแพงเพชร	สทบ. เขต 7
398	ระบบเติมน้ำผ่านบ่อวงคอนกรีต	คลองลานพัฒนา จุดที่ 42	คลองลาน	กำแพงเพชร	สทบ. เขต 7
399	ระบบเติมน้ำผ่านบ่อวงคอนกรีต	คลองลานพัฒนา จุดที่ 43	คลองลาน	กำแพงเพชร	สทบ. เขต 7
400	ระบบเติมน้ำผ่านบ่อวงคอนกรีต	คลองลานพัฒนา จุดที่ 44	คลองลาน	กำแพงเพชร	สทบ. เขต 7
401	ระบบเติมน้ำผ่านบ่อวงคอนกรีต	คลองลานพัฒนา จุดที่ 45	คลองลาน	กำแพงเพชร	สทบ. เขต 7
402	ระบบเติมน้ำผ่านบ่อวงคอนกรีต	คลองลานพัฒนา จุดที่ 46	คลองลาน	กำแพงเพชร	สทบ. เขต 7
403	ระบบเติมน้ำผ่านบ่อวงคอนกรีต	คลองลานพัฒนา จุดที่ 47	คลองลาน	กำแพงเพชร	สทบ. เขต 7
404	ระบบเติมน้ำผ่านบ่อวงคอนกรีต	คลองลานพัฒนา จุดที่ 48	คลองลาน	กำแพงเพชร	สทบ. เขต 7
405	ระบบเติมน้ำผ่านบ่อวงคอนกรีต	คลองลานพัฒนา จุดที่ 49	คลองลาน	กำแพงเพชร	สทบ. เขต 7
406	ระบบเติมน้ำผ่านบ่อวงคอนกรีต	คลองลานพัฒนา จุดที่ 50	คลองลาน	กำแพงเพชร	สทบ. เขต 7
407	ระบบเติมน้ำผ่านบ่อวงคอนกรีต	คลองลานพัฒนา จุดที่ 51	คลองลาน	กำแพงเพชร	สทบ. เขต 7

สถานที่ก่อสร้างระบบเติมน้ำใต้ดินระดับตื้น

โครงการเติมน้ำใต้ดินระดับตื้น ประจำปีงบประมาณ พ.ศ. 2566

ลำดับ	รูปแบบ	ตำบล	อำเภอ	จังหวัด	หน่วยงานที่รับผิดชอบ
408	ระบบเติมน้ำผ่านบ่อวงคอนกรีต	คลองลานพัฒนา จุดที่ 52	คลองลาน	กำแพงเพชร	สทบ. เขต 7
409	ระบบเติมน้ำผ่านบ่อวงคอนกรีต	คลองลานพัฒนา จุดที่ 53	คลองลาน	กำแพงเพชร	สทบ. เขต 7
410	ระบบเติมน้ำผ่านบ่อวงคอนกรีต	คลองลานพัฒนา จุดที่ 54	คลองลาน	กำแพงเพชร	สทบ. เขต 7
411	ระบบเติมน้ำผ่านบ่อวงคอนกรีต	คลองลานพัฒนา จุดที่ 55	คลองลาน	กำแพงเพชร	สทบ. เขต 7
412	ระบบเติมน้ำผ่านบ่อวงคอนกรีต	คลองลานพัฒนา จุดที่ 56	คลองลาน	กำแพงเพชร	สทบ. เขต 7
413	ระบบเติมน้ำผ่านบ่อวงคอนกรีต	คลองลานพัฒนา จุดที่ 57	คลองลาน	กำแพงเพชร	สทบ. เขต 7
414	ระบบเติมน้ำผ่านบ่อวงคอนกรีต	คลองลานพัฒนา จุดที่ 58	คลองลาน	กำแพงเพชร	สทบ. เขต 7
415	ระบบเติมน้ำผ่านบ่อวงคอนกรีต	คลองลานพัฒนา จุดที่ 59	คลองลาน	กำแพงเพชร	สทบ. เขต 7
416	ระบบเติมน้ำผ่านบ่อวงคอนกรีต	คลองลานพัฒนา จุดที่ 60	คลองลาน	กำแพงเพชร	สทบ. เขต 7
417	ระบบเติมน้ำผ่านบ่อวงคอนกรีต	คลองลานพัฒนา จุดที่ 61	คลองลาน	กำแพงเพชร	สทบ. เขต 7
418	ระบบเติมน้ำผ่านบ่อวงคอนกรีต	คลองลานพัฒนา จุดที่ 62	คลองลาน	กำแพงเพชร	สทบ. เขต 7
419	ระบบเติมน้ำผ่านบ่อวงคอนกรีต	คลองลานพัฒนา จุดที่ 63	คลองลาน	กำแพงเพชร	สทบ. เขต 7
420	ระบบเติมน้ำผ่านบ่อวงคอนกรีต	คลองลานพัฒนา จุดที่ 64	คลองลาน	กำแพงเพชร	สทบ. เขต 7
421	ระบบเติมน้ำผ่านบ่อวงคอนกรีต	คลองลานพัฒนา จุดที่ 65	คลองลาน	กำแพงเพชร	สทบ. เขต 7
422	ระบบเติมน้ำผ่านบ่อวงคอนกรีต	คลองลานพัฒนา จุดที่ 66	คลองลาน	กำแพงเพชร	สทบ. เขต 7
423	ระบบเติมน้ำผ่านบ่อวงคอนกรีต	คลองลานพัฒนา จุดที่ 67	คลองลาน	กำแพงเพชร	สทบ. เขต 7
424	ระบบเติมน้ำผ่านบ่อวงคอนกรีต	คลองลานพัฒนา จุดที่ 68	คลองลาน	กำแพงเพชร	สทบ. เขต 7
425	ระบบเติมน้ำผ่านบ่อวงคอนกรีต	คลองลานพัฒนา จุดที่ 69	คลองลาน	กำแพงเพชร	สทบ. เขต 7
426	ระบบเติมน้ำผ่านบ่อวงคอนกรีต	คลองลานพัฒนา จุดที่ 70	คลองลาน	กำแพงเพชร	สทบ. เขต 7
427	ระบบเติมน้ำผ่านบ่อวงคอนกรีต	คลองลานพัฒนา จุดที่ 71	คลองลาน	กำแพงเพชร	สทบ. เขต 7
428	ระบบเติมน้ำผ่านบ่อวงคอนกรีต	คลองลานพัฒนา จุดที่ 72	คลองลาน	กำแพงเพชร	สทบ. เขต 7
429	ระบบเติมน้ำผ่านบ่อวงคอนกรีต	คลองลานพัฒนา จุดที่ 73	คลองลาน	กำแพงเพชร	สทบ. เขต 7
430	ระบบเติมน้ำผ่านบ่อวงคอนกรีต	คลองลานพัฒนา จุดที่ 74	คลองลาน	กำแพงเพชร	สทบ. เขต 7
431	ระบบเติมน้ำผ่านบ่อวงคอนกรีต	คลองลานพัฒนา จุดที่ 75	คลองลาน	กำแพงเพชร	สทบ. เขต 7
432	ระบบเติมน้ำผ่านบ่อวงคอนกรีต	คลองลานพัฒนา จุดที่ 76	คลองลาน	กำแพงเพชร	สทบ. เขต 7
433	ระบบเติมน้ำผ่านบ่อวงคอนกรีต	คลองลานพัฒนา จุดที่ 77	คลองลาน	กำแพงเพชร	สทบ. เขต 7
434	ระบบเติมน้ำผ่านบ่อวงคอนกรีต	คลองลานพัฒนา จุดที่ 78	คลองลาน	กำแพงเพชร	สทบ. เขต 7
435	ระบบเติมน้ำผ่านบ่อวงคอนกรีต	คลองลานพัฒนา จุดที่ 79	คลองลาน	กำแพงเพชร	สทบ. เขต 7
436	ระบบเติมน้ำผ่านบ่อวงคอนกรีต	คลองลานพัฒนา จุดที่ 80	คลองลาน	กำแพงเพชร	สทบ. เขต 7
437	ระบบเติมน้ำผ่านบ่อวงคอนกรีต	คลองลานพัฒนา จุดที่ 81	คลองลาน	กำแพงเพชร	สทบ. เขต 7
438	ระบบเติมน้ำผ่านบ่อวงคอนกรีต	คลองลานพัฒนา จุดที่ 82	คลองลาน	กำแพงเพชร	สทบ. เขต 7
439	ระบบเติมน้ำผ่านสระ	วังชะโอน	บึงสามัคคี	กำแพงเพชร	สทบ. เขต 7
440	ระบบเติมน้ำผ่านสระ	วังชะโอน	บึงสามัคคี	กำแพงเพชร	สทบ. เขต 7

รายชื่อตำบลสำรวจความเหมาะสมในการเติมน้ำใต้ดิน

โครงการเติมน้ำใต้ดินระดับตื้น ประจำปีงบประมาณ พ.ศ. 2566

ลำดับ	จังหวัด	อำเภอ	ตำบล	หน่วยงานรับผิดชอบ	หมายเหตุ
1	จ.กาฬสินธุ์	อ.เมืองกาฬสินธุ์	ต.เหนือ	สทบ.เขต 4	
2	จ.กาฬสินธุ์	อ.เมืองกาฬสินธุ์	ต.โพนทอง	สทบ.เขต 4	
3	จ.กาฬสินธุ์	อ.เมืองกาฬสินธุ์	ต.ไผ่	สทบ.เขต 4	
4	จ.กาฬสินธุ์	อ.เมืองกาฬสินธุ์	ต.กลางหมื่น	สทบ.เขต 4	
5	จ.กาฬสินธุ์	อ.เมืองกาฬสินธุ์	ต.ขมิ้น	สทบ.เขต 4	
6	จ.กาฬสินธุ์	อ.เมืองกาฬสินธุ์	ต.นาจารย์	สทบ.เขต 4	
7	จ.กาฬสินธุ์	อ.เมืองกาฬสินธุ์	ต.บึงวิชัย	สทบ.เขต 4	
8	จ.กาฬสินธุ์	อ.เมืองกาฬสินธุ์	ต.ภูดิน	สทบ.เขต 4	
9	จ.กาฬสินธุ์	อ.เมืองกาฬสินธุ์	ต.ภูปอ	สทบ.เขต 4	
10	จ.กาฬสินธุ์	อ.เมืองกาฬสินธุ์	ต.ลำปาว	สทบ.เขต 4	
11	จ.กาฬสินธุ์	อ.เมืองกาฬสินธุ์	ต.ลำพาน	สทบ.เขต 4	
12	จ.กาฬสินธุ์	อ.เมืองกาฬสินธุ์	ต.หนองกุง	สทบ.เขต 4	
13	จ.กาฬสินธุ์	อ.กมลาไสย	ต.เจ้าท่า	สทบ.เขต 4	
14	จ.กาฬสินธุ์	อ.กมลาไสย	ต.โคกสมบูรณ์	สทบ.เขต 4	
15	จ.กาฬสินธุ์	อ.กมลาไสย	ต.โพนงาม	สทบ.เขต 4	
16	จ.กาฬสินธุ์	อ.กมลาไสย	ต.กมลาไสย	สทบ.เขต 4	
17	จ.กาฬสินธุ์	อ.กมลาไสย	ต.ดงลิง	สทบ.เขต 4	
18	จ.กาฬสินธุ์	อ.กมลาไสย	ต.ธัญญา	สทบ.เขต 4	
19	จ.กาฬสินธุ์	อ.กมลาไสย	ต.หนองแปน	สทบ.เขต 4	
20	จ.กาฬสินธุ์	อ.กมลาไสย	ต.หลักเมือง	สทบ.เขต 4	
21	จ.กาฬสินธุ์	อ.กุฉินารายณ์	ต.เหล่าใหญ่	สทบ.เขต 4	
22	จ.กาฬสินธุ์	อ.กุฉินารายณ์	ต.เหล่าไฮงาม	สทบ.เขต 4	
23	จ.กาฬสินธุ์	อ.กุฉินารายณ์	ต.กุดหว้า	สทบ.เขต 4	
24	จ.กาฬสินธุ์	อ.กุฉินารายณ์	ต.นาขาม	สทบ.เขต 4	
25	จ.กาฬสินธุ์	อ.กุฉินารายณ์	ต.หนองห้าง	สทบ.เขต 4	
26	จ.กาฬสินธุ์	อ.คำม่วง	ต.โพน	สทบ.เขต 4	
27	จ.กาฬสินธุ์	อ.คำม่วง	ต.ทุ่งคลอง	สทบ.เขต 4	
28	จ.กาฬสินธุ์	อ.คำม่วง	ต.นาบอน	สทบ.เขต 4	
29	จ.กาฬสินธุ์	อ.ฆ้องชัย	ต.เหล่ากลาง	สทบ.เขต 4	

ลำดับ	จังหวัด	อำเภอ	ตำบล	หน่วยงานรับผิดชอบ	หมายเหตุ
30	จ.กาฬสินธุ์	อ.ฆ้องชัย	ต.โคกสะอาด	สทบ.เขต 4	
31	จ.กาฬสินธุ์	อ.ฆ้องชัย	ต.ฆ้องชัยพัฒนา	สทบ.เขต 4	
32	จ.กาฬสินธุ์	อ.ดอนจาน	ต.นาจำปา	สทบ.เขต 4	
33	จ.กาฬสินธุ์	อ.ดอนจาน	ต.พยุง	สทบ.เขต 4	
34	จ.กาฬสินธุ์	อ.ดอนจาน	ต.ม่วงนา	สทบ.เขต 4	
35	จ.กาฬสินธุ์	อ.ดอนจาน	ต.สะอาดไชยศรี	สทบ.เขต 4	
36	จ.กาฬสินธุ์	อ.ท่าคันโท	ต.กุงเก่า	สทบ.เขต 4	
37	จ.กาฬสินธุ์	อ.ท่าคันโท	ต.กุดจิก	สทบ.เขต 4	
38	จ.กาฬสินธุ์	อ.ท่าคันโท	ต.ดงสมบูรณ์	สทบ.เขต 4	
39	จ.กาฬสินธุ์	อ.ท่าคันโท	ต.ท่าคันโท	สทบ.เขต 4	
40	จ.กาฬสินธุ์	อ.ท่าคันโท	ต.นาตาล	สทบ.เขต 4	
41	จ.กาฬสินธุ์	อ.ท่าคันโท	ต.ยางอู้ม	สทบ.เขต 4	
42	จ.กาฬสินธุ์	อ.นาคู	ต.ภูแล่นช้าง	สทบ.เขต 4	
43	จ.กาฬสินธุ์	อ.นามน	ต.นามน	สทบ.เขต 4	
44	จ.กาฬสินธุ์	อ.นามน	ต.หนองบัว	สทบ.เขต 4	
45	จ.กาฬสินธุ์	อ.นามน	ต.หลักเหลี่ยม	สทบ.เขต 4	
46	จ.กาฬสินธุ์	อ.ยางตลาด	ต.เว่อ	สทบ.เขต 4	
47	จ.กาฬสินธุ์	อ.ยางตลาด	ต.โนนสูง	สทบ.เขต 4	
48	จ.กาฬสินธุ์	อ.ยางตลาด	ต.คลองขาม	สทบ.เขต 4	
49	จ.กาฬสินธุ์	อ.ยางตลาด	ต.ดอนสมบูรณ์	สทบ.เขต 4	
50	จ.กาฬสินธุ์	อ.ยางตลาด	ต.นาเชือก	สทบ.เขต 4	
51	จ.กาฬสินธุ์	อ.ยางตลาด	ต.ยางตลาด	สทบ.เขต 4	
52	จ.กาฬสินธุ์	อ.ยางตลาด	ต.หนองอิเฒ่า	สทบ.เขต 4	
53	จ.กาฬสินธุ์	อ.ยางตลาด	ต.หัวงัว	สทบ.เขต 4	
54	จ.กาฬสินธุ์	อ.ยางตลาด	ต.อิตื้อ	สทบ.เขต 4	
55	จ.กาฬสินธุ์	อ.ร่องคำ	ต.เหล่าอ้อย	สทบ.เขต 4	
56	จ.กาฬสินธุ์	อ.ร่องคำ	ต.สามัคคี	สทบ.เขต 4	
57	จ.กาฬสินธุ์	อ.สมเด็จ	ต.แซงบาดาล	สทบ.เขต 4	
58	จ.กาฬสินธุ์	อ.สมเด็จ	ต.ผาเสวย	สทบ.เขต 4	
59	จ.กาฬสินธุ์	อ.สมเด็จ	ต.มหาไชย	สทบ.เขต 4	
60	จ.กาฬสินธุ์	อ.สมเด็จ	ต.หนองแวง	สทบ.เขต 4	

ลำดับ	จังหวัด	อำเภอ	ตำบล	หน่วยงานรับผิดชอบ	หมายเหตุ
61	จ.กาฬสินธุ์	อ.สมเด็จ	ต.หมูม่น	สทบ เขต 4	
62	จ.กาฬสินธุ์	อ.สหัสขันธ์	ต.โนนแหลมทอง	สทบ เขต 4	
63	จ.กาฬสินธุ์	อ.สหัสขันธ์	ต.โนนน้ำเกลี้ยง	สทบ.เขต 4	
64	จ.กาฬสินธุ์	อ.สหัสขันธ์	ต.โนนบุรี	สทบ.เขต 4	
65	จ.กาฬสินธุ์	อ.สหัสขันธ์	ต.นามะเขือ	สทบ.เขต 4	
66	จ.กาฬสินธุ์	อ.สหัสขันธ์	ต.นิคม	สทบ.เขต 4	
67	จ.กาฬสินธุ์	อ.สหัสขันธ์	ต.ภูสิงห์	สทบ.เขต 4	
68	จ.กาฬสินธุ์	อ.สหัสขันธ์	ต.สหัสขันธ์	สทบ.เขต 4	
69	จ.กาฬสินธุ์	อ.สามชัย	ต.คำสร้างเที่ยง	สทบ.เขต 4	
70	จ.กาฬสินธุ์	อ.สามชัย	ต.สำราญ	สทบ.เขต 4	
71	จ.กาฬสินธุ์	อ.สามชัย	ต.หนองช้าง	สทบ เขต 4	
72	จ.กาฬสินธุ์	อ.หนองกุงศรี	ต.โคกเครือ	สทบ.เขต 4	
73	จ.กาฬสินธุ์	อ.หนองกุงศรี	ต.หนองใหญ่	สทบ เขต 4	
74	จ.กาฬสินธุ์	อ.หนองกุงศรี	ต.หนองบัว	สทบ.เขต 4	
75	จ.กาฬสินธุ์	อ.หนองกุงศรี	ต.หนองสรวง	สทบ.เขต 4	
76	จ.กาฬสินธุ์	อ.หนองกุงศรี	ต.หนองหิน	สทบ เขต 4	
77	จ.กาฬสินธุ์	อ.ห้วยเม็ก	ต.กุดโดน	สทบ เขต 4	
78	จ.กาฬสินธุ์	อ.ห้วยเม็ก	ต.คำเหมือดแก้ว	สทบ.เขต 4	
79	จ.กาฬสินธุ์	อ.ห้วยเม็ก	ต.บึงนาเรียง	สทบ.เขต 4	
80	จ.กาฬสินธุ์	อ.ห้วยเม็ก	ต.ห้วยเม็ก	สทบ.เขต 4	
81	จ.กาฬสินธุ์	อ.ห้วยเม็ก	ต.หัวหิน	สทบ.เขต 4	
82	จ.กาฬสินธุ์	อ.ห้วยผึ้ง	ต.ไค้นุ่น	สทบ.เขต 4	
83	จ.กาฬสินธุ์	อ.ห้วยผึ้ง	ต.คำบง	สทบ.เขต 4	
84	จ.กาฬสินธุ์	อ.ห้วยผึ้ง	ต.นิคมห้วยผึ้ง	สทบ.เขต 4	
85	จ.ขอนแก่น	อ.เขาสวนกวาง	ต.เขาสวนกวาง	สทบ.เขต 4	
86	จ.ขอนแก่น	อ.เขาสวนกวาง	ต.โนนสมบูรณ์	สทบ.เขต 4	
87	จ.ขอนแก่น	อ.เขาสวนกวาง	ต.คำม่วง	สทบ.เขต 4	
88	จ.ขอนแก่น	อ.เขาสวนกวาง	ต.ดงเมืองแอม	สทบ.เขต 4	
89	จ.ขอนแก่น	อ.เปือยน้อย	ต.ขามป้อม	สทบ.เขต 4	
90	จ.ขอนแก่น	อ.เปือยน้อย	ต.สระแก้ว	สทบ.เขต 4	
91	จ.ขอนแก่น	อ.เมืองขอนแก่น	ต.เมืองเก่า	สทบ.เขต 4	

ลำดับ	จังหวัด	อำเภอ	ตำบล	หน่วยงานรับผิดชอบ	หมายเหตุ
92	จ.ขอนแก่น	อ.เมืองขอนแก่น	ต.แดงใหญ่	สทบ.เขต 4	
93	จ.ขอนแก่น	อ.เมืองขอนแก่น	ต.ในเมือง	สทบ.เขต 4	
94	จ.ขอนแก่น	อ.เมืองขอนแก่น	ต.ดอนช้าง	สทบ.เขต 4	
95	จ.ขอนแก่น	อ.เมืองขอนแก่น	ต.ดอนหัน	สทบ.เขต 4	
96	จ.ขอนแก่น	อ.เมืองขอนแก่น	ต.บ้านเป็ด	สทบ.เขต 4	
97	จ.ขอนแก่น	อ.เมืองขอนแก่น	ต.บ้านค้อ	สทบ.เขต 4	
98	จ.ขอนแก่น	อ.เมืองขอนแก่น	ต.สาวะถี	สทบ.เขต 4	
99	จ.ขอนแก่น	อ.เมืองขอนแก่น	ต.หนองตูม	สทบ.เขต 4	
100	จ.ขอนแก่น	อ.เวียงเก่า	ต.เขาน้อย	สทบ.เขต 4	
101	จ.ขอนแก่น	อ.เวียงเก่า	ต.เมืองเก่าพัฒนา	สทบ.เขต 4	
102	จ.ขอนแก่น	อ.เวียงเก่า	ต.ในเมือง	สทบ.เขต 4	
103	จ.ขอนแก่น	อ.แวงใหญ่	ต.แวงใหญ่	สทบ.เขต 4	
104	จ.ขอนแก่น	อ.แวงใหญ่	ต.โนนทอง	สทบ.เขต 4	
105	จ.ขอนแก่น	อ.แวงใหญ่	ต.โนนสะอาด	สทบ.เขต 4	
106	จ.ขอนแก่น	อ.แวงใหญ่	ต.ใหม่นาเพียง	สทบ.เขต 4	
107	จ.ขอนแก่น	อ.แวงใหญ่	ต.คอนฉิม	สทบ.เขต 4	
108	จ.ขอนแก่น	อ.แวงน้อย	ต.ทางขวาง	สทบ.เขต 4	
109	จ.ขอนแก่น	อ.แวงน้อย	ต.ท่านางแนว	สทบ.เขต 4	
110	จ.ขอนแก่น	อ.แวงน้อย	ต.ท่าวัด	สทบ.เขต 4	
111	จ.ขอนแก่น	อ.แวงน้อย	ต.ละหานนา	สทบ.เขต 4	
112	จ.ขอนแก่น	อ.โคกโพธิ์ไชย	ต.โพธิ์ไชย	สทบ.เขต 4	
113	จ.ขอนแก่น	อ.โคกโพธิ์ไชย	ต.ซับสมบูรณ์	สทบ.เขต 4	
114	จ.ขอนแก่น	อ.โคกโพธิ์ไชย	ต.นาแพง	สทบ.เขต 4	
115	จ.ขอนแก่น	อ.โคกโพธิ์ไชย	ต.บ้านโคก	สทบ.เขต 4	
116	จ.ขอนแก่น	อ.โนนศิลา	ต.หนองปลาหมอ	สทบ.เขต 4	
117	จ.ขอนแก่น	อ.กระนวน	ต.ดูนสาด	สทบ.เขต 4	
118	จ.ขอนแก่น	อ.กระนวน	ต.ห้วยโจด	สทบ.เขต 4	
119	จ.ขอนแก่น	อ.กระนวน	ต.หัวนาคำ	สทบ.เขต 4	
120	จ.ขอนแก่น	อ.ชนบท	ต.กุดเพียขอม	สทบ.เขต 4	
121	จ.ขอนแก่น	อ.ชนบท	ต.บ้านแท่น	สทบ.เขต 4	
122	จ.ขอนแก่น	อ.ชุมแพ	ต.โนนอุดม	สทบ.เขต 4	

ลำดับ	จังหวัด	อำเภอ	ตำบล	หน่วยงานรับผิดชอบ	หมายเหตุ
123	จ.ขอนแก่น	อ.ชุมแพ	ต.ไชยสอ	สทบ.เขต 4	
124	จ.ขอนแก่น	อ.ชุมแพ	ต.นาเพียง	สทบ.เขต 4	
125	จ.ขอนแก่น	อ.ชุมแพ	ต.หนองเขียด	สทบ.เขต 4	
126	จ.ขอนแก่น	อ.ซำสูง	ต.คำแมด	สทบ.เขต 4	
127	จ.ขอนแก่น	อ.น้ำพอง	ต.กุดน้ำใส	สทบ.เขต 4	
128	จ.ขอนแก่น	อ.น้ำพอง	ต.ทรายมูล	สทบ.เขต 4	
129	จ.ขอนแก่น	อ.น้ำพอง	ต.น้ำพอง	สทบ.เขต 4	
130	จ.ขอนแก่น	อ.น้ำพอง	ต.บัวเงิน	สทบ.เขต 4	
131	จ.ขอนแก่น	อ.น้ำพอง	ต.บัวใหญ่	สทบ.เขต 4	
132	จ.ขอนแก่น	อ.น้ำพอง	ต.พังทุย	สทบ.เขต 4	
133	จ.ขอนแก่น	อ.น้ำพอง	ต.ม่วงหวาน	สทบ.เขต 4	
134	จ.ขอนแก่น	อ.น้ำพอง	ต.สะอาด	สทบ.เขต 4	
135	จ.ขอนแก่น	อ.บ้านแฮด	ต.โคกสำราญ	สทบ.เขต 4	
136	จ.ขอนแก่น	อ.บ้านไผ่	ต.เมืองเพีย	สทบ.เขต 4	
137	จ.ขอนแก่น	อ.บ้านไผ่	ต.แคนเหนือ	สทบ.เขต 4	
138	จ.ขอนแก่น	อ.บ้านไผ่	ต.ในเมือง	สทบ.เขต 4	
139	จ.ขอนแก่น	อ.บ้านไผ่	ต.บ้านไผ่	สทบ.เขต 4	
140	จ.ขอนแก่น	อ.บ้านไผ่	ต.หนองน้ำใส	สทบ.เขต 4	
141	จ.ขอนแก่น	อ.บ้านไผ่	ต.หัวหนอง	สทบ.เขต 4	
142	จ.ขอนแก่น	อ.บ้านฝาง	ต.โคกงาม	สทบ.เขต 4	
143	จ.ขอนแก่น	อ.บ้านฝาง	ต.โนนฆ้อง	สทบ.เขต 4	
144	จ.ขอนแก่น	อ.บ้านฝาง	ต.ป่ามะนาว	สทบ.เขต 4	
145	จ.ขอนแก่น	อ.บ้านฝาง	ต.หนองบัว	สทบ.เขต 4	
146	จ.ขอนแก่น	อ.พระยืน	ต.พระบุ	สทบ.เขต 4	
147	จ.ขอนแก่น	อ.พระยืน	ต.พระยืน	สทบ.เขต 4	
148	จ.ขอนแก่น	อ.พล	ต.เพ็กใหญ่	สทบ.เขต 4	
149	จ.ขอนแก่น	อ.พล	ต.เมืองพล	สทบ.เขต 4	
150	จ.ขอนแก่น	อ.พล	ต.โคกสง่า	สทบ.เขต 4	
151	จ.ขอนแก่น	อ.พล	ต.โจดหนองแก	สทบ.เขต 4	
152	จ.ขอนแก่น	อ.พล	ต.โนนข่า	สทบ.เขต 4	
153	จ.ขอนแก่น	อ.พล	ต.โสกนกเต็น	สทบ.เขต 4	

ลำดับ	จังหวัด	อำเภอ	ตำบล	หน่วยงานรับผิดชอบ	หมายเหตุ
154	จ.ขอนแก่น	อ.พล	ต.ลอมคอม	สทบ.เขต 4	
155	จ.ขอนแก่น	อ.พล	ต.หนองแวงโสกพระ	สทบ.เขต 4	
156	จ.ขอนแก่น	อ.พล	ต.หนองแวงนางเบ้า	สทบ.เขต 4	
157	จ.ขอนแก่น	อ.ภูเวียง	ต.นาชุมแสง	สทบ.เขต 4	
158	จ.ขอนแก่น	อ.ภูเวียง	ต.สงเปือย	สทบ.เขต 4	
159	จ.ขอนแก่น	อ.ภูผาม่าน	ต.ภูผาม่าน	สทบ.เขต 4	
160	จ.ขอนแก่น	อ.มัญจาคีรี	ต.โพนเพ็ก	สทบ.เขต 4	
161	จ.ขอนแก่น	อ.มัญจาคีรี	ต.กุดเค้า	สทบ.เขต 4	
162	จ.ขอนแก่น	อ.มัญจาคีรี	ต.สวนหม่อน	สทบ.เขต 4	
163	จ.ขอนแก่น	อ.สีชมพู	ต.ดงลาน	สทบ.เขต 4	
164	จ.ขอนแก่น	อ.สีชมพู	ต.วังเพิ่ม	สทบ.เขต 4	
165	จ.ขอนแก่น	อ.สีชมพู	ต.ศรีสุข	สทบ.เขต 4	
166	จ.ขอนแก่น	อ.สีชมพู	ต.สีชมพู	สทบ.เขต 4	
167	จ.ขอนแก่น	อ.สีชมพู	ต.หนองแดง	สทบ.เขต 4	
168	จ.ขอนแก่น	อ.หนอหรือ	ต.โนนสะอาด	สทบ.เขต 4	
169	จ.ขอนแก่น	อ.หนองเรือ	ต.จระเข้	สทบ.เขต 4	
170	จ.ขอนแก่น	อ.หนองเรือ	ต.บ้านเม็ง	สทบ.เขต 4	
171	จ.ขอนแก่น	อ.หนองเรือ	ต.บ้านผือ	สทบ.เขต 4	
172	จ.ขอนแก่น	อ.หนองสองห้อง	ต.โนนธาตุ	สทบ.เขต 4	
173	จ.ขอนแก่น	อ.หนองสองห้อง	ต.คึมชาด	สทบ.เขต 4	
174	จ.ขอนแก่น	อ.หนองสองห้อง	ต.ดงเค็ง	สทบ.เขต 4	
175	จ.ขอนแก่น	อ.หนองสองห้อง	ต.ตะกั่วป่า	สทบ.เขต 4	
176	จ.ขอนแก่น	อ.หนองสองห้อง	ต.สำโรง	สทบ.เขต 4	
177	จ.ขอนแก่น	อ.หนองสองห้อง	ต.หนองเม็ก	สทบ.เขต 4	
178	จ.ขอนแก่น	อ.หนองสองห้อง	ต.หนองไผ่ล้อม	สทบ.เขต 4	
179	จ.ขอนแก่น	อ.หนองสองห้อง	ต.หนองสองห้อง	สทบ.เขต 4	
180	จ.ขอนแก่น	อ.หนองสองห้อง	ต.หันโจด	สทบ.เขต 4	
181	จ.ขอนแก่น	อ.อุบลรัตน์	ต.โคกสูง	สทบ.เขต 4	
182	จ.ขอนแก่น	อ.อุบลรัตน์	ต.ทุ่งโป่ง	สทบ.เขต 4	
183	จ.ขอนแก่น	อ.อุบลรัตน์	ต.นาคำ	สทบ.เขต 4	
184	จ.ขอนแก่น	อ.อุบลรัตน์	ต.บ้านดง	สทบ.เขต 4	

ลำดับ	จังหวัด	อำเภอ	ตำบล	หน่วยงานรับผิดชอบ	หมายเหตุ
185	จ.ขอนแก่น	อ.อุบลรัตน์	ต.ศรีสุขสำราญ	สทบ.เขต 4	
186	จ.มหาสารคาม	อ.เชียงยืน	ต.เชียงยืน	สทบ.เขต 4	
187	จ.มหาสารคาม	อ.เชียงยืน	ต.เหล่าบัวบาน	สทบ.เขต 4	
188	จ.มหาสารคาม	อ.เชียงยืน	ต.โพนทอง	สทบ.เขต 4	
189	จ.มหาสารคาม	อ.เชียงยืน	ต.กู่ทอง	สทบ.เขต 4	
190	จ.มหาสารคาม	อ.เชียงยืน	ต.ดอนเงิน	สทบ.เขต 4	
191	จ.มหาสารคาม	อ.เชียงยืน	ต.นาทอง	สทบ.เขต 4	
192	จ.มหาสารคาม	อ.เชียงยืน	ต.หนองซอน	สทบ.เขต 4	
193	จ.มหาสารคาม	อ.เมืองมหาสารคาม	ต.เกิ้ง	สทบ.เขต 4	
194	จ.มหาสารคาม	อ.เมืองมหาสารคาม	ต.แก่งเลิงจาน	สทบ.เขต 4	
195	จ.มหาสารคาม	อ.เมืองมหาสารคาม	ต.โคกก่อ	สทบ.เขต 4	
196	จ.มหาสารคาม	อ.เมืองมหาสารคาม	ต.ดอนหว่าน	สทบ.เขต 4	
197	จ.มหาสารคาม	อ.เมืองมหาสารคาม	ต.หนองโน	สทบ.เขต 4	
198	จ.มหาสารคาม	อ.แกดำ	ต.แกดำ	สทบ.เขต 4	
199	จ.มหาสารคาม	อ.แกดำ	ต.โนนภิบาล	สทบ.เขต 4	
200	จ.มหาสารคาม	อ.แกดำ	ต.มิตรภาพ	สทบ.เขต 4	
201	จ.มหาสารคาม	อ.แกดำ	ต.วังแสง	สทบ.เขต 4	
202	จ.มหาสารคาม	อ.แกดำ	ต.หนองกุง	สทบ.เขต 4	
203	จ.มหาสารคาม	อ.โกสุมพิสัย	ต.เขื่อน	สทบ.เขต 4	
204	จ.มหาสารคาม	อ.โกสุมพิสัย	ต.โพนงาม	สทบ.เขต 4	
205	จ.มหาสารคาม	อ.โกสุมพิสัย	ต.ยางน้อย	สทบ.เขต 4	
206	จ.มหาสารคาม	อ.โกสุมพิสัย	ต.หนองบัว	สทบ.เขต 4	
207	จ.มหาสารคาม	อ.กันทรวิชัย	ต.เขวาใหญ่	สทบ.เขต 4	
208	จ.มหาสารคาม	อ.กันทรวิชัย	ต.โคกพระ	สทบ.เขต 4	
209	จ.มหาสารคาม	อ.กันทรวิชัย	ต.ขามเฒ่าพัฒนา	สทบ.เขต 4	
210	จ.มหาสารคาม	อ.กันทรวิชัย	ต.คันธารราษฎร์	สทบ.เขต 4	
211	จ.มหาสารคาม	อ.กันทรวิชัย	ต.นาสีนวน	สทบ.เขต 4	
212	จ.มหาสารคาม	อ.ชื่นชม	ต.เหล่าดอกไม้	สทบ.เขต 4	
213	จ.มหาสารคาม	อ.ชื่นชม	ต.กุดปลาดุก	สทบ.เขต 4	
214	จ.มหาสารคาม	อ.ชื่นชม	ต.หนองกุง	สทบ.เขต 4	
215	จ.มหาสารคาม	อ.นาเชือก	ต.หนองกุง	สทบ.เขต 4	

ลำดับ	จังหวัด	อำเภอ	ตำบล	หน่วยงานรับผิดชอบ	หมายเหตุ
216	จ.มหาสารคาม	อ.นาดูน	ต.กู่สันตรัตน์	สทบ.เขต 4	
217	จ.มหาสารคาม	อ.นาดูน	ต.ดงบัง	สทบ.เขต 4	
218	จ.มหาสารคาม	อ.นาดูน	ต.ดงยาง	สทบ.เขต 4	
219	จ.มหาสารคาม	อ.นาดูน	ต.พระธาตุ	สทบ.เขต 4	
220	จ.มหาสารคาม	อ.นาดูน	ต.หนองไผ่	สทบ.เขต 4	
221	จ.มหาสารคาม	อ.นาดูน	ต.หนองคู	สทบ.เขต 4	
222	จ.มหาสารคาม	อ.นาดูน	ต.หัวดง	สทบ.เขต 4	
223	จ.มหาสารคาม	อ.บรบือ	ต.กำพี้	สทบ.เขต 4	
224	จ.มหาสารคาม	อ.บรบือ	ต.ยาง	สทบ.เขต 4	
225	จ.มหาสารคาม	อ.บรบือ	ต.วังไชย	สทบ.เขต 4	
226	จ.มหาสารคาม	อ.บรบือ	ต.หนองม่วง	สทบ.เขต 4	
227	จ.มหาสารคาม	อ.พยัคฆภูมิพิสัย	ต.เวียงชัย	สทบ.เขต 4	
228	จ.มหาสารคาม	อ.พยัคฆภูมิพิสัย	ต.เวียงสะอาด	สทบ.เขต 4	
229	จ.มหาสารคาม	อ.พยัคฆภูมิพิสัย	ต.นาสีนวล	สทบ.เขต 4	
230	จ.มหาสารคาม	อ.พยัคฆภูมิพิสัย	ต.ภารแอ่น	สทบ.เขต 4	
231	จ.มหาสารคาม	อ.พยัคฆภูมิพิสัย	ต.ลานสะแก	สทบ.เขต 4	
232	จ.มหาสารคาม	อ.พยัคฆภูมิพิสัย	ต.หนองบัว	สทบ.เขต 4	
233	จ.มหาสารคาม	อ.พยัคฆภูมิพิสัย	ต.หนองบัวแก้ว	สทบ.เขต 4	
234	จ.มหาสารคาม	อ.ยางสีสุราช	ต.แวงดง	สทบ.เขต 4	
235	จ.มหาสารคาม	อ.ยางสีสุราช	ต.ขามเรียน	สทบ.เขต 4	
236	จ.มหาสารคาม	อ.ยางสีสุราช	ต.ดงเมือง	สทบ.เขต 4	
237	จ.มหาสารคาม	อ.ยางสีสุราช	ต.นาภู	สทบ.เขต 4	
238	จ.มหาสารคาม	อ.ยางสีสุราช	ต.ยางสีสุราช	สทบ.เขต 4	
239	จ.มหาสารคาม	อ.ยางสีสุราช	ต.หนองบัวสันตุ	สทบ.เขต 4	
240	จ.มหาสารคาม	อ.วาปีปทุม	ต.เสือโก้ก	สทบ.เขต 4	
241	จ.มหาสารคาม	อ.วาปีปทุม	ต.แคน	สทบ.เขต 4	
242	จ.มหาสารคาม	อ.วาปีปทุม	ต.โคกสีทองหลาง	สทบ.เขต 4	
243	จ.มหาสารคาม	อ.วาปีปทุม	ต.ขามป้อม	สทบ.เขต 4	
244	จ.มหาสารคาม	อ.วาปีปทุม	ต.งัวบา	สทบ.เขต 4	
245	จ.มหาสารคาม	อ.วาปีปทุม	ต.ดงใหญ่	สทบ.เขต 4	
246	จ.มหาสารคาม	อ.วาปีปทุม	ต.บ้านหวาย	สทบ.เขต 4	

ลำดับ	จังหวัด	อำเภอ	ตำบล	หน่วยงานรับผิดชอบ	หมายเหตุ
247	จ.มหาสารคาม	อ.วาปีปทุม	ต.ประชาพัฒนา	สทบ.เขต 4	
248	จ.มหาสารคาม	อ.วาปีปทุม	ต.หนองแสง	สทบ.เขต 4	
249	จ.มหาสารคาม	อ.วาปีปทุม	ต.หนองแสน	สทบ.เขต 4	
250	จ.มหาสารคาม	อ.วาปีปทุม	ต.หนองไฮ	สทบ.เขต 4	
251	จ.มหาสารคาม	อ.วาปีปทุม	ต.หัวเรือ	สทบ.เขต 4	
252	จ.เลย	อ.เชียงคาน	ต.จอมศรี	สทบ.เขต 4	
253	จ.เลย	อ.เชียงคาน	ต.ธาตุ	สทบ.เขต 4	
254	จ.เลย	อ.เชียงคาน	ต.บุฮม	สทบ.เขต 4	
255	จ.เลย	อ.เชียงคาน	ต.ปากตม	สทบ.เขต 4	
256	จ.เลย	อ.เชียงคาน	ต.หาดทรายขาว	สทบ.เขต 4	
257	จ.เลย	อ.เมืองเลย	ต.เสี้ยว	สทบ.เขต 4	
258	จ.เลย	อ.เมืองเลย	ต.กกดู่	สทบ.เขต 4	
259	จ.เลย	อ.เมืองเลย	ต.ชัยพฤกษ์	สทบ.เขต 4	
260	จ.เลย	อ.เมืองเลย	ต.นาแขม	สทบ.เขต 4	
261	จ.เลย	อ.เมืองเลย	ต.นาโป่ง	สทบ.เขต 4	
262	จ.เลย	อ.เมืองเลย	ต.นาดินดำ	สทบ.เขต 4	
263	จ.เลย	อ.เมืองเลย	ต.นาอาน	สทบ.เขต 4	
264	จ.เลย	อ.เมืองเลย	ต.น้ำสวย	สทบ.เขต 4	
265	จ.เลย	อ.เมืองเลย	ต.น้ำหมาน	สทบ.เขต 4	
266	จ.เลย	อ.เมืองเลย	ต.ศรีสองรัก	สทบ.เขต 4	
267	จ.เลย	อ.เอราวัณ	ต.ผาสามยอด	สทบ.เขต 4	
268	จ.เลย	อ.ด่านซ้าย	ต.โคกงาม	สทบ.เขต 4	
269	จ.เลย	อ.ด่านซ้าย	ต.นาดี	สทบ.เขต 4	
270	จ.เลย	อ.ด่านซ้าย	ต.นาหอ	สทบ.เขต 4	
271	จ.เลย	อ.ด่านซ้าย	ต.ปากหมัน	สทบ.เขต 4	
272	จ.เลย	อ.ท่าลี่	ต.น้ำแคม	สทบ.เขต 4	
273	จ.เลย	อ.ท่าลี่	ต.หนองผือ	สทบ.เขต 4	
274	จ.เลย	อ.นาแห้ว	ต.นาแห้ว	สทบ.เขต 4	
275	จ.เลย	อ.นาด้วง	ต.นาด้วง	สทบ.เขต 4	
276	จ.เลย	อ.นาด้วง	ต.นาดอกคำ	สทบ.เขต 4	
277	จ.เลย	อ.ปากชม	ต.เชียงกลม	สทบ.เขต 4	

ลำดับ	จังหวัด	อำเภอ	ตำบล	หน่วยงานรับผิดชอบ	หมายเหตุ
278	จ.เลย	อ.ปากชม	ต.ชมเจริญ	สทบ.เขต 4	
279	จ.เลย	อ.ปากชม	ต.ปากชม	สทบ.เขต 4	
280	จ.เลย	อ.ปากชม	ต.ห้วยบ่อซืน	สทบ.เขต 4	
281	จ.เลย	อ.ปากชม	ต.ห้วยพิชัย	สทบ.เขต 4	
282	จ.เลย	อ.ผาขาว	ต.โนนปอแดง	สทบ.เขต 4	
283	จ.เลย	อ.ผาขาว	ต.โนนป่าซาง	สทบ.เขต 4	
284	จ.เลย	อ.ผาขาว	ต.ท่าช้างคล้อง	สทบ.เขต 4	
285	จ.เลย	อ.ผาขาว	ต.ผาขาว	สทบ.เขต 4	
286	จ.เลย	อ.ภูกระดึง	ต.ผานกเค้า	สทบ.เขต 4	
287	จ.เลย	อ.ภูกระดึง	ต.ห้วยส้ม	สทบ.เขต 4	
288	จ.เลย	อ.ภูหลวง	ต.ภูหอ	สทบ.เขต 4	
289	จ.เลย	อ.ภูหลวง	ต.หนองคัน	สทบ.เขต 4	
290	จ.เลย	อ.วังสะพุง	ต.ปากปวน	สทบ.เขต 4	
291	จ.เลย	อ.วังสะพุง	ต.ผาน้อย	สทบ.เขต 4	
292	จ.เลย	อ.วังสะพุง	ต.ผาบิ้ง	สทบ.เขต 4	
293	จ.เลย	อ.วังสะพุง	ต.วังสะพุง	สทบ.เขต 4	
294	จ.เลย	อ.วังสะพุง	ต.ศรีสงคราม	สทบ.เขต 4	
295	จ.หนองบัวลำภู	อ.เมืองหนองบัวลำภู	ต.โนนทัน	สทบ.เขต 4	
296	จ.หนองบัวลำภู	อ.เมืองหนองบัวลำภู	ต.โพธิ์ชัย	สทบ.เขต 4	
297	จ.หนองบัวลำภู	อ.เมืองหนองบัวลำภู	ต.กุดจิก	สทบ.เขต 4	
298	จ.หนองบัวลำภู	อ.เมืองหนองบัวลำภู	ต.นาคำไฮ	สทบ.เขต 4	
299	จ.หนองบัวลำภู	อ.เมืองหนองบัวลำภู	ต.หนองบัว	สทบ.เขต 4	
300	จ.หนองบัวลำภู	อ.เมืองหนองบัวลำภู	ต.หนองภัยศูนย์	สทบ.เขต 4	
301	จ.หนองบัวลำภู	อ.เมืองหนองบัวลำภู	ต.หนองสวรรค์	สทบ.เขต 4	
302	จ.หนองบัวลำภู	อ.เมืองหนองบัวลำภู	ต.หนองหว้า	สทบ.เขต 4	
303	จ.หนองบัวลำภู	อ.นากลาง	ต.โนนเมือง	สทบ.เขต 4	
304	จ.หนองบัวลำภู	อ.นากลาง	ต.ดงสวรรค์	สทบ.เขต 4	
305	จ.หนองบัวลำภู	อ.นากลาง	ต.ด่านช้าง	สทบ.เขต 4	
306	จ.หนองบัวลำภู	อ.นากลาง	ต.นากลาง	สทบ.เขต 4	
307	จ.หนองบัวลำภู	อ.นากลาง	ต.ฝั่งแดง	สทบ.เขต 4	
308	จ.หนองบัวลำภู	อ.นาวัง	ต.นาเหล่า	สทบ.เขต 4	

ลำดับ	จังหวัด	อำเภอ	ตำบล	หน่วยงานรับผิดชอบ	หมายเหตุ
309	จ.หนองบัวลำภู	อ.นาวัง	ต.นาแก	สทบ.เขต 4	
310	จ.หนองบัวลำภู	อ.นาวัง	ต.วังปลาป้อม	สทบ.เขต 4	
311	จ.หนองบัวลำภู	อ.ศรีบุญเรือง	ต.เมืองใหม่	สทบ.เขต 4	
312	จ.หนองบัวลำภู	อ.ศรีบุญเรือง	ต.โนนม่วง	สทบ.เขต 4	
313	จ.หนองบัวลำภู	อ.ศรีบุญเรือง	ต.โนนสะอาด	สทบ.เขต 4	
314	จ.หนองบัวลำภู	อ.ศรีบุญเรือง	ต.ทรายทอง	สทบ.เขต 4	
315	จ.หนองบัวลำภู	อ.ศรีบุญเรือง	ต.นากอก	สทบ.เขต 4	
316	จ.หนองบัวลำภู	อ.ศรีบุญเรือง	ต.ยางหล่อ	สทบ.เขต 4	
317	จ.หนองบัวลำภู	อ.ศรีบุญเรือง	ต.ศรีบุญเรือง	สทบ.เขต 4	
318	จ.หนองบัวลำภู	อ.ศรีบุญเรือง	ต.หนองแก	สทบ.เขต 4	
319	จ.หนองบัวลำภู	อ.ศรีบุญเรือง	ต.หนองกุงแก้ว	สทบ.เขต 4	
320	จ.หนองบัวลำภู	อ.ศรีบุญเรือง	ต.หนองบัวใต้	สทบ.เขต 4	
321	จ.หนองบัวลำภู	อ.ศรีบุญเรือง	ต.หันนางาม	สทบ.เขต 4	
322	จ.หนองบัวลำภู	อ.สุวรรณคูหา	ต.กุดผึ้ง	สทบ.เขต 4	
323	จ.หนองบัวลำภู	อ.สุวรรณคูหา	ต.ดงมะไฟ	สทบ.เขต 4	
324	จ.หนองบัวลำภู	อ.สุวรรณคูหา	ต.นาด่าน	สทบ.เขต 4	
325	จ.หนองบัวลำภู	อ.สุวรรณคูหา	ต.นาสี	สทบ.เขต 4	
326	จ.หนองบัวลำภู	อ.สุวรรณคูหา	ต.บ้านโคก	สทบ.เขต 4	
327	จ.หนองบัวลำภู	อ.สุวรรณคูหา	ต.สุวรรณคูหา	สทบ.เขต 4	
328	จ.ชัยภูมิ	อ.เกษตรสมบูรณ์	ต.โนนทอง	สทบ.เขต 5	
329	จ.ชัยภูมิ	อ.เกษตรสมบูรณ์	ต.บ้านเป้า	สทบ.เขต 5	
330	จ.ชัยภูมิ	อ.เกษตรสมบูรณ์	ต.บ้านบัว	สทบ.เขต 5	
331	จ.ชัยภูมิ	อ.เกษตรสมบูรณ์	ต.บ้านหัน	สทบ.เขต 5	
332	จ.ชัยภูมิ	อ.เกษตรสมบูรณ์	ต.สระโพนทอง	สทบ.เขต 5	
333	จ.ชัยภูมิ	อ.เกษตรสมบูรณ์	ต.หนองข่า	สทบ.เขต 5	
334	จ.ชัยภูมิ	อ.เทพสถิต	ต.วะตะแบก	สทบ.เขต 5	
335	จ.ชัยภูมิ	อ.เมืองชัยภูมิ	ต.โคกสูง	สทบ.เขต 5	
336	จ.ชัยภูมิ	อ.เมืองชัยภูมิ	ต.โพนทอง	สทบ.เขต 5	
337	จ.ชัยภูมิ	อ.เมืองชัยภูมิ	ต.ในเมือง	สทบ.เขต 5	
338	จ.ชัยภูมิ	อ.เมืองชัยภูมิ	ต.นาเสียว	สทบ.เขต 5	
339	จ.ชัยภูมิ	อ.เมืองชัยภูมิ	ต.นาฝาย	สทบ.เขต 5	

ลำดับ	จังหวัด	อำเภอ	ตำบล	หน่วยงานรับผิดชอบ	หมายเหตุ
340	จ.ชัยภูมิ	อ.เมืองชัยภูมิ	ต.บ้านเล่า	สทบ.เขต 5	
341	จ.ชัยภูมิ	อ.เมืองชัยภูมิ	ต.รอบเมือง	สทบ.เขต 5	
342	จ.ชัยภูมิ	อ.แก้งคร้อ	ต.โคกกุง	สทบ.เขต 5	
343	จ.ชัยภูมิ	อ.แก้งคร้อ	ต.นาหนองทุ่ม	สทบ.เขต 5	
344	จ.ชัยภูมิ	อ.แก้งคร้อ	ต.บ้านแก้ง	สทบ.เขต 5	
345	จ.ชัยภูมิ	อ.แก้งคร้อ	ต.หนองขาม	สทบ.เขต 5	
346	จ.ชัยภูมิ	อ.แก้งคร้อ	ต.หนองสังข์	สทบ.เขต 5	
347	จ.ชัยภูมิ	อ.คอนสวรรค์	ต.โคกมั่งงอย	สทบ.เขต 5	
348	จ.ชัยภูมิ	อ.คอนสวรรค์	ต.ช่องสามหมอ	สทบ.เขต 5	
349	จ.ชัยภูมิ	อ.คอนสวรรค์	ต.บ้านโสก	สทบ.เขต 5	
350	จ.ชัยภูมิ	อ.คอนสวรรค์	ต.ห้วยไร่	สทบ.เขต 5	
351	จ.ชัยภูมิ	อ.คอนสาร	ต.โนนคูณ	สทบ.เขต 5	
352	จ.ชัยภูมิ	อ.คอนสาร	ต.คอนสาร	สทบ.เขต 5	
353	จ.ชัยภูมิ	อ.คอนสาร	ต.ดงบัง	สทบ.เขต 5	
354	จ.ชัยภูมิ	อ.จัตุรัส	ต.กุดน้ำใส	สทบ.เขต 5	
355	จ.ชัยภูมิ	อ.จัตุรัส	ต.บ้านกอก	สทบ.เขต 5	
356	จ.ชัยภูมิ	อ.จัตุรัส	ต.หนองบัวโคก	สทบ.เขต 5	
357	จ.ชัยภูมิ	อ.จัตุรัส	ต.หนองบัวใหญ่	สทบ.เขต 5	
358	จ.ชัยภูมิ	อ.ซับใหญ่	ต.ซับใหญ่	สทบ.เขต 5	
359	จ.ชัยภูมิ	อ.ซับใหญ่	ต.ตะโกทอง	สทบ.เขต 5	
360	จ.ชัยภูมิ	อ.บ้านเขว้า	ต.ชีบน	สทบ.เขต 5	
361	จ.ชัยภูมิ	อ.บ้านแท่น	ต.บ้านแท่น	สทบ.เขต 5	
362	จ.ชัยภูมิ	อ.บ้านแท่น	ต.สระพัง	สทบ.เขต 5	
363	จ.ชัยภูมิ	อ.บ้านแท่น	ต.สามสวน	สทบ.เขต 5	
364	จ.ชัยภูมิ	อ.บ้านแท่น	ต.หนองคู	สทบ.เขต 5	
365	จ.ชัยภูมิ	อ.บำเหน็จณรงค์	ต.โคกเพชรพัฒนา	สทบ.เขต 5	
366	จ.ชัยภูมิ	อ.บำเหน็จณรงค์	ต.บ้านเพชร	สทบ.เขต 5	
367	จ.ชัยภูมิ	อ.บำเหน็จณรงค์	ต.บ้านชวน	สทบ.เขต 5	
368	จ.ชัยภูมิ	อ.บำเหน็จณรงค์	ต.หัวทะเล	สทบ.เขต 5	
369	จ.ชัยภูมิ	อ.ภูเขียว	ต.โคกสะอาด	สทบ.เขต 5	
370	จ.ชัยภูมิ	อ.ภูเขียว	ต.โอโล	สทบ.เขต 5	

ลำดับ	จังหวัด	อำเภอ	ตำบล	หน่วยงานรับผิดชอบ	หมายเหตุ
371	จ.ชัยภูมิ	อ.ภูเขียว	ต.กวางโจน	สทบ.เขต 5	
372	จ.ชัยภูมิ	อ.ภูเขียว	ต.ธาตุทอง	สทบ.เขต 5	
373	จ.ชัยภูมิ	อ.ภูเขียว	ต.บ้านเพชร	สทบ.เขต 5	
374	จ.ชัยภูมิ	อ.ภูเขียว	ต.บ้านแก้ง	สทบ.เขต 5	
375	จ.ชัยภูมิ	อ.ภูเขียว	ต.ผักปัง	สทบ.เขต 5	
376	จ.ชัยภูมิ	อ.ภูเขียว	ต.หนองคอนไทย	สทบ.เขต 5	
377	จ.ชัยภูมิ	อ.ภูเขียว	ต.หนองตูม	สทบ.เขต 5	
378	จ.ชัยภูมิ	อ.หนองบัวแดง	ต.กุดชุมแสง	สทบ.เขต 5	
379	จ.ชัยภูมิ	อ.หนองบัวแดง	ต.คูเมือง	สทบ.เขต 5	
380	จ.ชัยภูมิ	อ.หนองบัวแดง	ต.ท่าใหญ่	สทบ.เขต 5	
381	จ.ชัยภูมิ	อ.หนองบัวแดง	ต.วังชมภู	สทบ.เขต 5	
382	จ.ชัยภูมิ	อ.หนองบัวแดง	ต.หนองแวง	สทบ.เขต 5	
383	จ.ชัยภูมิ	อ.หนองบัวระเหว	ต.โคกสะอาด	สทบ.เขต 5	
384	จ.ชัยภูมิ	อ.หนองบัวระเหว	ต.โสกปลาดุก	สทบ.เขต 5	
385	จ.ชัยภูมิ	อ.หนองบัวระเหว	ต.หนองบัวระเหว	สทบ.เขต 5	
386	จ.นครราชสีมา	อ.เฉลิมพระเกียรติ	ต.ท่าช้าง	สทบ.เขต 5	
387	จ.นครราชสีมา	อ.เฉลิมพระเกียรติ	ต.พระพุทธ	สทบ.เขต 5	
388	จ.นครราชสีมา	อ.เฉลิมพระเกียรติ	ต.หนองงูเหลือม	สทบ.เขต 5	
389	จ.นครราชสีมา	อ.เฉลิมพระเกียรติ	ต.หนองยาง	สทบ.เขต 5	
390	จ.นครราชสีมา	อ.เทพารักษ์	ต.บึงปรือ	สทบ.เขต 5	
391	จ.นครราชสีมา	อ.เมืองนครราชสีมา	ต.โคกกรวด	สทบ.เขต 5	
392	จ.นครราชสีมา	อ.เมืองนครราชสีมา	ต.โคกสูง	สทบ.เขต 5	
393	จ.นครราชสีมา	อ.เมืองนครราชสีมา	ต.โพธิ์กลาง	สทบ.เขต 5	
394	จ.นครราชสีมา	อ.เมืองนครราชสีมา	ต.ในเมือง	สทบ.เขต 5	
395	จ.นครราชสีมา	อ.เมืองนครราชสีมา	ต.จอหอ	สทบ.เขต 5	
396	จ.นครราชสีมา	อ.เมืองนครราชสีมา	ต.ตลาด	สทบ.เขต 5	
397	จ.นครราชสีมา	อ.เมืองนครราชสีมา	ต.บ้านเกาะ	สทบ.เขต 5	
398	จ.นครราชสีมา	อ.เมืองนครราชสีมา	ต.บ้านโพธิ์	สทบ.เขต 5	
399	จ.นครราชสีมา	อ.เมืองนครราชสีมา	ต.บ้านใหม่	สทบ.เขต 5	
400	จ.นครราชสีมา	อ.เมืองนครราชสีมา	ต.ปรุใหญ่	สทบ.เขต 5	
401	จ.นครราชสีมา	อ.เมืองนครราชสีมา	ต.พลกรัง	สทบ.เขต 5	

ลำดับ	จังหวัด	อำเภอ	ตำบล	หน่วยงานรับผิดชอบ	หมายเหตุ
402	จ.นครราชสีมา	อ.เมืองนครราชสีมา	ต.พะเนา	สทบ.เขต 5	
403	จ.นครราชสีมา	อ.เมืองนครราชสีมา	ต.พุดซา	สทบ.เขต 5	
404	จ.นครราชสีมา	อ.เมืองนครราชสีมา	ต.มะเริง	สทบ.เขต 5	
405	จ.นครราชสีมา	อ.เมืองนครราชสีมา	ต.สีมุม	สทบ.เขต 5	
406	จ.นครราชสีมา	อ.เมืองนครราชสีมา	ต.หนองไข่น้ำ	สทบ.เขต 5	
407	จ.นครราชสีมา	อ.เมืองนครราชสีมา	ต.หนองไผ่ล้อม	สทบ.เขต 5	
408	จ.นครราชสีมา	อ.เมืองนครราชสีมา	ต.หนองระเวียง	สทบ.เขต 5	
409	จ.นครราชสีมา	อ.เมืองนครราชสีมา	ต.หมื่นไวย	สทบ.เขต 5	
410	จ.นครราชสีมา	อ.เมืองยาง	ต.เมืองยาง	สทบ.เขต 5	
411	จ.นครราชสีมา	อ.เมืองยาง	ต.โนนอุดม	สทบ.เขต 5	
412	จ.นครราชสีมา	อ.เมืองยาง	ต.กระเบื้องนอก	สทบ.เขต 5	
413	จ.นครราชสีมา	อ.เมืองยาง	ต.ละหานปลาค้าว	สทบ.เขต 5	
414	จ.นครราชสีมา	อ.เสิงสาง	ต.เสิงสาง	สทบ.เขต 5	
415	จ.นครราชสีมา	อ.เสิงสาง	ต.กุดโบสถ์	สทบ.เขต 5	
416	จ.นครราชสีมา	อ.เสิงสาง	ต.สุขไพบูลย์	สทบ.เขต 5	
417	จ.นครราชสีมา	อ.แก้งสนามนาง	ต.โนนสำราญ	สทบ.เขต 5	
418	จ.นครราชสีมา	อ.แก้งสนามนาง	ต.บึงพะไล	สทบ.เขต 5	
419	จ.นครราชสีมา	อ.แก้งสนามนาง	ต.สีสุก	สทบ.เขต 5	
420	จ.นครราชสีมา	อ.โชคชัย	ต.โชคชัย	สทบ.เขต 5	
421	จ.นครราชสีมา	อ.โชคชัย	ต.กระโทก	สทบ.เขต 5	
422	จ.นครราชสีมา	อ.โชคชัย	ต.ด่านเกวียน	สทบ.เขต 5	
423	จ.นครราชสีมา	อ.โชคชัย	ต.ท่าเยี่ยม	สทบ.เขต 5	
424	จ.นครราชสีมา	อ.โชคชัย	ต.ท่าจะหลุง	สทบ.เขต 5	
425	จ.นครราชสีมา	อ.โชคชัย	ต.ท่าลาดขาว	สทบ.เขต 5	
426	จ.นครราชสีมา	อ.โชคชัย	ต.ท่าอ่าง	สทบ.เขต 5	
427	จ.นครราชสีมา	อ.โชคชัย	ต.ทุ่งอรุณ	สทบ.เขต 5	
428	จ.นครราชสีมา	อ.โชคชัย	ต.พลับพลา	สทบ.เขต 5	
429	จ.นครราชสีมา	อ.โชคชัย	ต.ละลมใหม่พัฒนา	สทบ.เขต 5	
430	จ.นครราชสีมา	อ.โนนแดง	ต.โนนแดง	สทบ.เขต 5	
431	จ.นครราชสีมา	อ.โนนแดง	ต.โนนตาเถร	สทบ.เขต 5	
432	จ.นครราชสีมา	อ.โนนแดง	ต.ดอนยาวใหญ่	สทบ.เขต 5	

ลำดับ	จังหวัด	อำเภอ	ตำบล	หน่วยงานรับผิดชอบ	หมายเหตุ
433	จ.นครราชสีมา	อ.โนนแดง	ต.วังหิน	สทบ.เขต 5	
434	จ.นครราชสีมา	อ.โนนแดง	ต.สำพะเนียง	สทบ.เขต 5	
435	จ.นครราชสีมา	อ.โนนไทย	ต.โนนไทย	สทบ.เขต 5	
436	จ.นครราชสีมา	อ.โนนไทย	ต.กำปัง	สทบ.เขต 5	
437	จ.นครราชสีมา	อ.โนนไทย	ต.ค้างพลู	สทบ.เขต 5	
438	จ.นครราชสีมา	อ.โนนไทย	ต.ด่านจาก	สทบ.เขต 5	
439	จ.นครราชสีมา	อ.โนนไทย	ต.ถนนโพธิ์	สทบ.เขต 5	
440	จ.นครราชสีมา	อ.โนนไทย	ต.บ้านวัง	สทบ.เขต 5	
441	จ.นครราชสีมา	อ.โนนไทย	ต.มะค่า	สทบ.เขต 5	
442	จ.นครราชสีมา	อ.โนนไทย	ต.สายออ	สทบ.เขต 5	
443	จ.นครราชสีมา	อ.โนนไทย	ต.สำโรง	สทบ.เขต 5	
444	จ.นครราชสีมา	อ.โนนสูง	ต.โตนด	สทบ.เขต 5	
445	จ.นครราชสีมา	อ.โนนสูง	ต.โนนสูง	สทบ.เขต 5	
446	จ.นครราชสีมา	อ.โนนสูง	ต.ใหม่	สทบ.เขต 5	
447	จ.นครราชสีมา	อ.โนนสูง	ต.ขามเฒ่า	สทบ.เขต 5	
448	จ.นครราชสีมา	อ.โนนสูง	ต.ดอนชมพู	สทบ.เขต 5	
449	จ.นครราชสีมา	อ.โนนสูง	ต.ดอนหวาย	สทบ.เขต 5	
450	จ.นครราชสีมา	อ.โนนสูง	ต.ด่านคล้า	สทบ.เขต 5	
451	จ.นครราชสีมา	อ.โนนสูง	ต.ธารปราสาท	สทบ.เขต 5	
452	จ.นครราชสีมา	อ.โนนสูง	ต.บิง	สทบ.เขต 5	
453	จ.นครราชสีมา	อ.โนนสูง	ต.พลสงคราม	สทบ.เขต 5	
454	จ.นครราชสีมา	อ.โนนสูง	ต.ลำคอหงษ์	สทบ.เขต 5	
455	จ.นครราชสีมา	อ.โนนสูง	ต.ลำมูล	สทบ.เขต 5	
456	จ.นครราชสีมา	อ.โนนสูง	ต.หลุมข้าว	สทบ.เขต 5	
457	จ.นครราชสีมา	อ.ขามทะเลสอ	ต.โป่งแดง	สทบ.เขต 5	
458	จ.นครราชสีมา	อ.ขามทะเลสอ	ต.ขามทะเลสอ	สทบ.เขต 5	
459	จ.นครราชสีมา	อ.ขามทะเลสอ	ต.พันดุง	สทบ.เขต 5	
460	จ.นครราชสีมา	อ.ขามทะเลสอ	ต.หนองสรวง	สทบ.เขต 5	
461	จ.นครราชสีมา	อ.ขามสะแกแสง	ต.เมืองเกษตร	สทบ.เขต 5	
462	จ.นครราชสีมา	อ.ขามสะแกแสง	ต.โนนเมือง	สทบ.เขต 5	
463	จ.นครราชสีมา	อ.ขามสะแกแสง	ต.ขามสะแกแสง	สทบ.เขต 5	

ลำดับ	จังหวัด	อำเภอ	ตำบล	หน่วยงานรับผิดชอบ	หมายเหตุ
464	จ.นครราชสีมา	อ.ขามสะแกแสง	ต.หนองหัวฟาน	สทบ.เขต 5	
465	จ.นครราชสีมา	อ.คง	ต.เทพาลัย	สทบ.เขต 5	
466	จ.นครราชสีมา	อ.คง	ต.โนนเต็ง	สทบ.เขต 5	
467	จ.นครราชสีมา	อ.คง	ต.ขามสมบูรณ์	สทบ.เขต 5	
468	จ.นครราชสีมา	อ.คง	ต.คูขาด	สทบ.เขต 5	
469	จ.นครราชสีมา	อ.คง	ต.ตาจั่น	สทบ.เขต 5	
470	จ.นครราชสีมา	อ.คง	ต.บ้านปรางค์	สทบ.เขต 5	
471	จ.นครราชสีมา	อ.คง	ต.หนองบัว	สทบ.เขต 5	
472	จ.นครราชสีมา	อ.ครบุรี	ต.เฉลียง	สทบ.เขต 5	
473	จ.นครราชสีมา	อ.ครบุรี	ต.แชะ	สทบ.เขต 5	
474	จ.นครราชสีมา	อ.ครบุรี	ต.ครบุรี	สทบ.เขต 5	
475	จ.นครราชสีมา	อ.ครบุรี	ต.ครบุรีใต้	สทบ.เขต 5	
476	จ.นครราชสีมา	อ.ครบุรี	ต.จระเข้หิน	สทบ.เขต 5	
477	จ.นครราชสีมา	อ.ครบุรี	ต.ตะแบกบาน	สทบ.เขต 5	
478	จ.นครราชสีมา	อ.ครบุรี	ต.บ้านใหม่	สทบ.เขต 5	
479	จ.นครราชสีมา	อ.ครบุรี	ต.มาบตะโกเอน	สทบ.เขต 5	
480	จ.นครราชสีมา	อ.ครบุรี	ต.อรพิมพ์	สทบ.เขต 5	
481	จ.นครราชสีมา	อ.จักราช	ต.คลองเมือง	สทบ.เขต 5	
482	จ.นครราชสีมา	อ.จักราช	ต.จักราช	สทบ.เขต 5	
483	จ.นครราชสีมา	อ.จักราช	ต.ศรีละกอ	สทบ.เขต 5	
484	จ.นครราชสีมา	อ.จักราช	ต.หนองพลวง	สทบ.เขต 5	
485	จ.นครราชสีมา	อ.จักราช	ต.หินโคน	สทบ.เขต 5	
486	จ.นครราชสีมา	อ.ชุมพวง	ต.โนนตูม	สทบ.เขต 5	
487	จ.นครราชสีมา	อ.ชุมพวง	ต.โนนยอ	สทบ.เขต 5	
488	จ.นครราชสีมา	อ.ชุมพวง	ต.โนนรัง	สทบ.เขต 5	
489	จ.นครราชสีมา	อ.ชุมพวง	ต.ตลาดไทร	สทบ.เขต 5	
490	จ.นครราชสีมา	อ.ชุมพวง	ต.ประสุข	สทบ.เขต 5	
491	จ.นครราชสีมา	อ.ชุมพวง	ต.สาหร่าย	สทบ.เขต 5	
492	จ.นครราชสีมา	อ.ชุมพวง	ต.หนองหลัก	สทบ.เขต 5	
493	จ.นครราชสีมา	อ.ด่านขุนทด	ต.โนนเมืองพัฒนา	สทบ.เขต 5	
494	จ.นครราชสีมา	อ.ด่านขุนทด	ต.กุดพิมาน	สทบ.เขต 5	

ลำดับ	จังหวัด	อำเภอ	ตำบล	หน่วยงานรับผิดชอบ	หมายเหตุ
495	จ.นครราชสีมา	อ.ด่านขุนทด	ต.ด่านใน	สทบ.เขต 5	
496	จ.นครราชสีมา	อ.ด่านขุนทด	ต.ด่านขุนทด	สทบ.เขต 5	
497	จ.นครราชสีมา	อ.ด่านขุนทด	ต.ด่านนอก	สทบ.เขต 5	
498	จ.นครราชสีมา	อ.ด่านขุนทด	ต.ตะเคียน	สทบ.เขต 5	
499	จ.นครราชสีมา	อ.ด่านขุนทด	ต.บ้านเก่า	สทบ.เขต 5	
500	จ.นครราชสีมา	อ.ด่านขุนทด	ต.บ้านแปรง	สทบ.เขต 5	
501	จ.นครราชสีมา	อ.ด่านขุนทด	ต.พันชนะ	สทบ.เขต 5	
502	จ.นครราชสีมา	อ.ด่านขุนทด	ต.สระจรเข้	สทบ.เขต 5	
503	จ.นครราชสีมา	อ.ด่านขุนทด	ต.หนองไทร	สทบ.เขต 5	
504	จ.นครราชสีมา	อ.ด่านขุนทด	ต.หนองกราด	สทบ.เขต 5	
505	จ.นครราชสีมา	อ.ด่านขุนทด	ต.หนองบัวตะเกียด	สทบ.เขต 5	
506	จ.นครราชสีมา	อ.ด่านขุนทด	ต.หนองบัวละคร	สทบ.เขต 5	
507	จ.นครราชสีมา	อ.ด่านขุนทด	ต.ห้วยบง	สทบ.เขต 5	
508	จ.นครราชสีมา	อ.บัวใหญ่	ต.เสมาใหญ่	สทบ.เขต 5	
509	จ.นครราชสีมา	อ.บัวใหญ่	ต.โนนทองหลาง	สทบ.เขต 5	
510	จ.นครราชสีมา	อ.บัวใหญ่	ต.กุดจอก	สทบ.เขต 5	
511	จ.นครราชสีมา	อ.บัวใหญ่	ต.ขุนทอง	สทบ.เขต 5	
512	จ.นครราชสีมา	อ.บัวใหญ่	ต.ดอนตะหนิน	สทบ.เขต 5	
513	จ.นครราชสีมา	อ.บัวใหญ่	ต.ด่านช้าง	สทบ.เขต 5	
514	จ.นครราชสีมา	อ.บัวใหญ่	ต.บัวใหญ่	สทบ.เขต 5	
515	จ.นครราชสีมา	อ.บัวใหญ่	ต.หนองแจ้งใหญ่	สทบ.เขต 5	
516	จ.นครราชสีมา	อ.บัวใหญ่	ต.หนองบัวสะอาด	สทบ.เขต 5	
517	จ.นครราชสีมา	อ.บัวใหญ่	ต.ห้วยยาง	สทบ.เขต 5	
518	จ.นครราชสีมา	อ.บัวลาย	ต.เมืองพะไล	สทบ.เขต 5	
519	จ.นครราชสีมา	อ.บัวลาย	ต.โนนจาน	สทบ.เขต 5	
520	จ.นครราชสีมา	อ.บัวลาย	ต.บัวลาย	สทบ.เขต 5	
521	จ.นครราชสีมา	อ.บัวลาย	ต.หนองหว้า	สทบ.เขต 5	
522	จ.นครราชสีมา	อ.บ้านเหลื่อม	ต.โคกกระเบื้อง	สทบ.เขต 5	
523	จ.นครราชสีมา	อ.บ้านเหลื่อม	ต.ช่อระกา	สทบ.เขต 5	
524	จ.นครราชสีมา	อ.บ้านเหลื่อม	ต.บ้านเหลื่อม	สทบ.เขต 5	
525	จ.นครราชสีมา	อ.บ้านเหลื่อม	ต.วังโพธิ์	สทบ.เขต 5	

ลำดับ	จังหวัด	อำเภอ	ตำบล	หน่วยงานรับผิดชอบ	หมายเหตุ
526	จ.นครราชสีมา	อ.ประทาย	ต.เมืองโดน	สทบ.เขต 5	
527	จ.นครราชสีมา	อ.ประทาย	ต.โคกกลาง	สทบ.เขต 5	
528	จ.นครราชสีมา	อ.ประทาย	ต.โนนเพ็ด	สทบ.เขต 5	
529	จ.นครราชสีมา	อ.ประทาย	ต.ตลาดไทร	สทบ.เขต 5	
530	จ.นครราชสีมา	อ.ประทาย	ต.ทุ่งสว่าง	สทบ.เขต 5	
531	จ.นครราชสีมา	อ.ประทาย	ต.ประทาย	สทบ.เขต 5	
532	จ.นครราชสีมา	อ.ประทาย	ต.วังไม้แดง	สทบ.เขต 5	
533	จ.นครราชสีมา	อ.ประทาย	ต.หนองค่าย	สทบ.เขต 5	
534	จ.นครราชสีมา	อ.ปักธงชัย	ต.เกษมทรัพย์	สทบ.เขต 5	
535	จ.นครราชสีมา	อ.ปักธงชัย	ต.โคกไทย	สทบ.เขต 5	
536	จ.นครราชสีมา	อ.ปักธงชัย	ต.งิ้ว	สทบ.เขต 5	
537	จ.นครราชสีมา	อ.ปักธงชัย	ต.ดอน	สทบ.เขต 5	
538	จ.นครราชสีมา	อ.ปักธงชัย	ต.ตูม	สทบ.เขต 5	
539	จ.นครราชสีมา	อ.ปักธงชัย	ต.นกออก	สทบ.เขต 5	
540	จ.นครราชสีมา	อ.ปักธงชัย	ต.บ่อปลาทอง	สทบ.เขต 5	
541	จ.นครราชสีมา	อ.ปักธงชัย	ต.ภูหลวง	สทบ.เขต 5	
542	จ.นครราชสีมา	อ.ปักธงชัย	ต.สะแกราช	สทบ.เขต 5	
543	จ.นครราชสีมา	อ.ปักธงชัย	ต.สำโรง	สทบ.เขต 5	
544	จ.นครราชสีมา	อ.ปักธงชัย	ต.สุขเกษม	สทบ.เขต 5	
545	จ.นครราชสีมา	อ.ปากช่อง	ต.พญาเย็น	สทบ.เขต 5	
546	จ.นครราชสีมา	อ.พระทองคำ	ต.ทัพรั้ง	สทบ.เขต 5	
547	จ.นครราชสีมา	อ.พระทองคำ	ต.พังเทียม	สทบ.เขต 5	
548	จ.นครราชสีมา	อ.พระทองคำ	ต.สระพระ	สทบ.เขต 5	
549	จ.นครราชสีมา	อ.พระทองคำ	ต.หนองหอย	สทบ.เขต 5	
550	จ.นครราชสีมา	อ.พิมาย	ต.ในเมือง	สทบ.เขต 5	
551	จ.นครราชสีมา	อ.พิมาย	ต.กระเบื้องใหญ่	สทบ.เขต 5	
552	จ.นครราชสีมา	อ.พิมาย	ต.กระชอน	สทบ.เขต 5	
553	จ.นครราชสีมา	อ.พิมาย	ต.ชีวาน	สทบ.เขต 5	
554	จ.นครราชสีมา	อ.พิมาย	ต.ดงใหญ่	สทบ.เขต 5	
555	จ.นครราชสีมา	อ.พิมาย	ต.ท่าหลวง	สทบ.เขต 5	
556	จ.นครราชสีมา	อ.พิมาย	ต.ธารละหลอด	สทบ.เขต 5	

ลำดับ	จังหวัด	อำเภอ	ตำบล	หน่วยงานรับผิดชอบ	หมายเหตุ
557	จ.นครราชสีมา	อ.พิมาย	ต.นิคมสร้างตนเอง	สทบ.เขต 5	
558	จ.นครราชสีมา	อ.พิมาย	ต.รังกาใหญ่	สทบ.เขต 5	
559	จ.นครราชสีมา	อ.พิมาย	ต.สัมฤทธิ์	สทบ.เขต 5	
560	จ.นครราชสีมา	อ.พิมาย	ต.หนองระเวียง	สทบ.เขต 5	
561	จ.นครราชสีมา	อ.ลำทะเมนชัย	ต.ขุย	สทบ.เขต 5	
562	จ.นครราชสีมา	อ.สีคิ้ว	ต.กฤษณา	สทบ.เขต 5	
563	จ.นครราชสีมา	อ.สีคิ้ว	ต.กุดน้อย	สทบ.เขต 5	
564	จ.นครราชสีมา	อ.สีคิ้ว	ต.ดอนเมือง	สทบ.เขต 5	
565	จ.นครราชสีมา	อ.สีคิ้ว	ต.บ้านหัน	สทบ.เขต 5	
566	จ.นครราชสีมา	อ.สีคิ้ว	ต.มิตรภาพ	สทบ.เขต 5	
567	จ.นครราชสีมา	อ.สีคิ้ว	ต.ลาดบัวขาว	สทบ.เขต 5	
568	จ.นครราชสีมา	อ.สีคิ้ว	ต.วังโรงใหญ่	สทบ.เขต 5	
569	จ.นครราชสีมา	อ.สีคิ้ว	ต.สีคิ้ว	สทบ.เขต 5	
570	จ.นครราชสีมา	อ.สีคิ้ว	ต.หนองบัวน้อย	สทบ.เขต 5	
571	จ.นครราชสีมา	อ.สีคิ้ว	ต.หนองหญ้าขาว	สทบ.เขต 5	
572	จ.นครราชสีมา	อ.สีดา	ต.โนนประดู่	สทบ.เขต 5	
573	จ.นครราชสีมา	อ.สีดา	ต.โพนทอง	สทบ.เขต 5	
574	จ.นครราชสีมา	อ.สีดา	ต.สามเมือง	สทบ.เขต 5	
575	จ.นครราชสีมา	อ.สีดา	ต.สีดา	สทบ.เขต 5	
576	จ.นครราชสีมา	อ.สีดา	ต.หนองตาดใหญ่	สทบ.เขต 5	
577	จ.นครราชสีมา	อ.สูงเนิน	ต.เสมา	สทบ.เขต 5	
578	จ.นครราชสีมา	อ.สูงเนิน	ต.โค้งยาง	สทบ.เขต 5	
579	จ.นครราชสีมา	อ.สูงเนิน	ต.โคราช	สทบ.เขต 5	
580	จ.นครราชสีมา	อ.สูงเนิน	ต.โนนค่า	สทบ.เขต 5	
581	จ.นครราชสีมา	อ.สูงเนิน	ต.กุดจิก	สทบ.เขต 5	
582	จ.นครราชสีมา	อ.สูงเนิน	ต.นากลาง	สทบ.เขต 5	
583	จ.นครราชสีมา	อ.สูงเนิน	ต.บุ่งขี้เหล็ก	สทบ.เขต 5	
584	จ.นครราชสีมา	อ.สูงเนิน	ต.มะเกลือเก่า	สทบ.เขต 5	
585	จ.นครราชสีมา	อ.สูงเนิน	ต.มะเกลือใหม่	สทบ.เขต 5	
586	จ.นครราชสีมา	อ.สูงเนิน	ต.สูงเนิน	สทบ.เขต 5	
587	จ.นครราชสีมา	อ.หนองบุญมาก	ต.แหลมทอง	สทบ.เขต 5	

ลำดับ	จังหวัด	อำเภอ	ตำบล	หน่วยงานรับผิดชอบ	หมายเหตุ
588	จ.นครราชสีมา	อ.หนองบุญมาก	ต.ไทยเจริญ	สทบ.เขต 5	
589	จ.นครราชสีมา	อ.หนองบุญมาก	ต.บ้านใหม่	สทบ.เขต 5	
590	จ.นครราชสีมา	อ.หนองบุญมาก	ต.ลุงเขว้า	สทบ.เขต 5	
591	จ.นครราชสีมา	อ.หนองบุญมาก	ต.สารภี	สทบ.เขต 5	
592	จ.นครราชสีมา	อ.หนองบุญมาก	ต.หนองตะไก้	สทบ.เขต 5	
593	จ.นครราชสีมา	อ.หนองบุญมาก	ต.หนองบุนนาก	สทบ.เขต 5	
594	จ.นครราชสีมา	อ.หนองบุญมาก	ต.หนองหัวแรต	สทบ.เขต 5	
595	จ.นครราชสีมา	อ.ห้วยแถลง	ต.กงรถ	สทบ.เขต 5	
596	จ.นครราชสีมา	อ.ห้วยแถลง	ต.งิ้ว	สทบ.เขต 5	
597	จ.นครราชสีมา	อ.ห้วยแถลง	ต.ตะโก	สทบ.เขต 5	
598	จ.นครราชสีมา	อ.ห้วยแถลง	ต.หลุ่งตะเคียน	สทบ.เขต 5	
599	จ.นครราชสีมา	อ.ห้วยแถลง	ต.หลุ่งประดู่	สทบ.เขต 5	
600	จ.นครราชสีมา	อ.ห้วยแถลง	ต.หินดาด	สทบ.เขต 5	
601	จ.บุรีรัมย์	อ.เฉลิมพระเกียรติ	ต.เจริญสุข	สทบ.เขต 5	
602	จ.บุรีรัมย์	อ.เฉลิมพระเกียรติ	ต.ตาเป๊ก	สทบ.เขต 5	
603	จ.บุรีรัมย์	อ.เฉลิมพระเกียรติ	ต.ถาวร	สทบ.เขต 5	
604	จ.บุรีรัมย์	อ.เฉลิมพระเกียรติ	ต.ยายแย้มวัฒนา	สทบ.เขต 5	
605	จ.บุรีรัมย์	อ.เฉลิมพระเกียรติ	ต.อีสานเขต	สทบ.เขต 5	
606	จ.บุรีรัมย์	อ.เมืองบุรีรัมย์	ต.เสม็ด	สทบ.เขต 5	
607	จ.บุรีรัมย์	อ.เมืองบุรีรัมย์	ต.กระสัง	สทบ.เขต 5	
608	จ.บุรีรัมย์	อ.เมืองบุรีรัมย์	ต.กลันทา	สทบ.เขต 5	
609	จ.บุรีรัมย์	อ.เมืองบุรีรัมย์	ต.ชุมเห็ด	สทบ.เขต 5	
610	จ.บุรีรัมย์	อ.เมืองบุรีรัมย์	ต.ถลุงเหล็ก	สทบ.เขต 5	
611	จ.บุรีรัมย์	อ.เมืองบุรีรัมย์	ต.บัวทอง	สทบ.เขต 5	
612	จ.บุรีรัมย์	อ.เมืองบุรีรัมย์	ต.บ้านบัว	สทบ.เขต 5	
613	จ.บุรีรัมย์	อ.เมืองบุรีรัมย์	ต.บ้านยาง	สทบ.เขต 5	
614	จ.บุรีรัมย์	อ.เมืองบุรีรัมย์	ต.พระครู	สทบ.เขต 5	
615	จ.บุรีรัมย์	อ.เมืองบุรีรัมย์	ต.ลุมปุ๊ก	สทบ.เขต 5	
616	จ.บุรีรัมย์	อ.เมืองบุรีรัมย์	ต.อิสาณ	สทบ.เขต 5	
617	จ.บุรีรัมย์	อ.แคนดง	ต.แคนดง	สทบ.เขต 5	
618	จ.บุรีรัมย์	อ.แคนดง	ต.ดงพลอง	สทบ.เขต 5	

ลำดับ	จังหวัด	อำเภอ	ตำบล	หน่วยงานรับผิดชอบ	หมายเหตุ
619	จ.บุรีรัมย์	อ.แคนดง	ต.สระบัว	สทบ.เขต 5	
620	จ.บุรีรัมย์	อ.แคนดง	ต.หัวฝาย	สทบ.เขต 5	
621	จ.บุรีรัมย์	อ.โนนดินแดง	ต.โนนดินแดง	สทบ.เขต 5	
622	จ.บุรีรัมย์	อ.โนนสุวรรณ	ต.โกรกแก้ว	สทบ.เขต 5	
623	จ.บุรีรัมย์	อ.โนนสุวรรณ	ต.โนนสุวรรณ	สทบ.เขต 5	
624	จ.บุรีรัมย์	อ.โนนสุวรรณ	ต.ดงอีจาน	สทบ.เขต 5	
625	จ.บุรีรัมย์	อ.โนนสุวรรณ	ต.ทุ่งจังหัน	สทบ.เขต 5	
626	จ.บุรีรัมย์	อ.กระสัง	ต.เมืองไผ่	สทบ.เขต 5	
627	จ.บุรีรัมย์	อ.กระสัง	ต.กระสัง	สทบ.เขต 5	
628	จ.บุรีรัมย์	อ.กระสัง	ต.กันทรารมย์	สทบ.เขต 5	
629	จ.บุรีรัมย์	อ.กระสัง	ต.ชุมแสง	สทบ.เขต 5	
630	จ.บุรีรัมย์	อ.กระสัง	ต.บ้านปรือ	สทบ.เขต 5	
631	จ.บุรีรัมย์	อ.กระสัง	ต.ลำดวน	สทบ.เขต 5	
632	จ.บุรีรัมย์	อ.กระสัง	ต.ศรีภูมิ	สทบ.เขต 5	
633	จ.บุรีรัมย์	อ.กระสัง	ต.สองชั้น	สทบ.เขต 5	
634	จ.บุรีรัมย์	อ.กระสัง	ต.สูงเนิน	สทบ.เขต 5	
635	จ.บุรีรัมย์	อ.กระสัง	ต.ห้วยสำราญ	สทบ.เขต 5	
636	จ.บุรีรัมย์	อ.คูเมือง	ต.คูเมือง	สทบ.เขต 5	
637	จ.บุรีรัมย์	อ.คูเมือง	ต.ตูมใหญ่	สทบ.เขต 5	
638	จ.บุรีรัมย์	อ.คูเมือง	ต.บ้านแพ	สทบ.เขต 5	
639	จ.บุรีรัมย์	อ.คูเมือง	ต.ปะเคียบ	สทบ.เขต 5	
640	จ.บุรีรัมย์	อ.คูเมือง	ต.พรสำราญ	สทบ.เขต 5	
641	จ.บุรีรัมย์	อ.คูเมือง	ต.หนองขมาร	สทบ.เขต 5	
642	จ.บุรีรัมย์	อ.คูเมือง	ต.หินเหล็กไฟ	สทบ.เขต 5	
643	จ.บุรีรัมย์	อ.ชำนิ	ต.เมืองยาง	สทบ.เขต 5	
644	จ.บุรีรัมย์	อ.ชำนิ	ต.โคกสนวน	สทบ.เขต 5	
645	จ.บุรีรัมย์	อ.ชำนิ	ต.ช่อผกา	สทบ.เขต 5	
646	จ.บุรีรัมย์	อ.ชำนิ	ต.ชำนิ	สทบ.เขต 5	
647	จ.บุรีรัมย์	อ.ชำนิ	ต.ละลวด	สทบ.เขต 5	
648	จ.บุรีรัมย์	อ.นาโพธิ์	ต.ดอนกอก	สทบ.เขต 5	
649	จ.บุรีรัมย์	อ.นาโพธิ์	ต.นาโพธิ์	สทบ.เขต 5	

ลำดับ	จังหวัด	อำเภอ	ตำบล	หน่วยงานรับผิดชอบ	หมายเหตุ
650	จ.บุรีรัมย์	อ.นาโพธิ์	ต.บ้านคู	สทบ.เขต 5	
651	จ.บุรีรัมย์	อ.นาโพธิ์	ต.ศรีสว่าง	สทบ.เขต 5	
652	จ.บุรีรัมย์	อ.นางรอง	ต.ก้านเหลือง	สทบ.เขต 5	
653	จ.บุรีรัมย์	อ.นางรอง	ต.ชุมแสง	สทบ.เขต 5	
654	จ.บุรีรัมย์	อ.นางรอง	ต.ถนนหัก	สทบ.เขต 5	
655	จ.บุรีรัมย์	อ.นางรอง	ต.ทรัพย์พระยา	สทบ.เขต 5	
656	จ.บุรีรัมย์	อ.นางรอง	ต.สะเดา	สทบ.เขต 5	
657	จ.บุรีรัมย์	อ.นางรอง	ต.หนองโบสถ์	สทบ.เขต 5	
658	จ.บุรีรัมย์	อ.นางรอง	ต.หนองโสน	สทบ.เขต 5	
659	จ.บุรีรัมย์	อ.นางรอง	ต.หนองไทร	สทบ.เขต 5	
660	จ.บุรีรัมย์	อ.นางรอง	ต.หนองกง	สทบ.เขต 5	
661	จ.บุรีรัมย์	อ.นางรอง	ต.หัวถนน	สทบ.เขต 5	
662	จ.บุรีรัมย์	อ.บ้านใหม่ไชยพจน์	ต.แดงใหญ่	สทบ.เขต 5	
663	จ.บุรีรัมย์	อ.บ้านใหม่ไชยพจน์	ต.กู่สวนแตง	สทบ.เขต 5	
664	จ.บุรีรัมย์	อ.บ้านใหม่ไชยพจน์	ต.ทองหลาง	สทบ.เขต 5	
665	จ.บุรีรัมย์	อ.บ้านใหม่ไชยพจน์	ต.หนองเยือง	สทบ.เขต 5	
666	จ.บุรีรัมย์	อ.บ้านใหม่ไชยพจน์	ต.หนองแวง	สทบ.เขต 5	
667	จ.บุรีรัมย์	อ.บ้านกรวด	ต.จันทบเพชร	สทบ.เขต 5	
668	จ.บุรีรัมย์	อ.บ้านกรวด	ต.บึงเจริญ	สทบ.เขต 5	
669	จ.บุรีรัมย์	อ.บ้านกรวด	ต.ปราสาท	สทบ.เขต 5	
670	จ.บุรีรัมย์	อ.บ้านกรวด	ต.สายตะกู	สทบ.เขต 5	
671	จ.บุรีรัมย์	อ.บ้านกรวด	ต.หนองไม้งาม	สทบ.เขต 5	
672	จ.บุรีรัมย์	อ.บ้านด่าน	ต.บ้านด่าน	สทบ.เขต 5	
673	จ.บุรีรัมย์	อ.บ้านด่าน	ต.ปราสาท	สทบ.เขต 5	
674	จ.บุรีรัมย์	อ.บ้านด่าน	ต.วังเหนือ	สทบ.เขต 5	
675	จ.บุรีรัมย์	อ.ประโคนชัย	ต.เขาคอก	สทบ.เขต 5	
676	จ.บุรีรัมย์	อ.ประโคนชัย	ต.แสลงโทน	สทบ.เขต 5	
677	จ.บุรีรัมย์	อ.ประโคนชัย	ต.โคกตูม	สทบ.เขต 5	
678	จ.บุรีรัมย์	อ.ประโคนชัย	ต.โคกมะขาม	สทบ.เขต 5	
679	จ.บุรีรัมย์	อ.ประโคนชัย	ต.โคกม้า	สทบ.เขต 5	
680	จ.บุรีรัมย์	อ.ประโคนชัย	ต.โคกย่าง	สทบ.เขต 5	

ลำดับ	จังหวัด	อำเภอ	ตำบล	หน่วยงานรับผิดชอบ	หมายเหตุ
681	จ.บุรีรัมย์	อ.ประโคนชัย	ต.ไพศาล	สทบ.เขต 5	
682	จ.บุรีรัมย์	อ.ประโคนชัย	ต.จรเข้มาก	สทบ.เขต 5	
683	จ.บุรีรัมย์	อ.ประโคนชัย	ต.ตะโกตาพิ	สทบ.เขต 5	
684	จ.บุรีรัมย์	อ.ประโคนชัย	ต.บ้านไทร	สทบ.เขต 5	
685	จ.บุรีรัมย์	อ.ประโคนชัย	ต.ประโคนชัย	สทบ.เขต 5	
686	จ.บุรีรัมย์	อ.ประโคนชัย	ต.ปังกู	สทบ.เขต 5	
687	จ.บุรีรัมย์	อ.ประโคนชัย	ต.ละเวี้ย	สทบ.เขต 5	
688	จ.บุรีรัมย์	อ.ประโคนชัย	ต.สี่เหลี่ยม	สทบ.เขต 5	
689	จ.บุรีรัมย์	อ.ปะคำ	ต.โคกมะม่วง	สทบ.เขต 5	
690	จ.บุรีรัมย์	อ.ปะคำ	ต.หนองบัว	สทบ.เขต 5	
691	จ.บุรีรัมย์	อ.ปะคำ	ต.หูทำนบ	สทบ.เขต 5	
692	จ.บุรีรัมย์	อ.พลับพลาชัย	ต.โคกขมิ้น	สทบ.เขต 5	
693	จ.บุรีรัมย์	อ.พลับพลาชัย	ต.จันดุม	สทบ.เขต 5	
694	จ.บุรีรัมย์	อ.พลับพลาชัย	ต.ป่าชัน	สทบ.เขต 5	
695	จ.บุรีรัมย์	อ.พลับพลาชัย	ต.สะเดา	สทบ.เขต 5	
696	จ.บุรีรัมย์	อ.พุทไธสง	ต.บ้านเป้า	สทบ.เขต 5	
697	จ.บุรีรัมย์	อ.พุทไธสง	ต.บ้านแวง	สทบ.เขต 5	
698	จ.บุรีรัมย์	อ.พุทไธสง	ต.บ้านจาน	สทบ.เขต 5	
699	จ.บุรีรัมย์	อ.พุทไธสง	ต.บ้านยาง	สทบ.เขต 5	
700	จ.บุรีรัมย์	อ.พุทไธสง	ต.พุทไธสง	สทบ.เขต 5	
701	จ.บุรีรัมย์	อ.พุทไธสง	ต.มะเฟือง	สทบ.เขต 5	
702	จ.บุรีรัมย์	อ.พุทไธสง	ต.หายโศก	สทบ.เขต 5	
703	จ.บุรีรัมย์	อ.ละหานทราย	ต.โคกว่าน	สทบ.เขต 5	
704	จ.บุรีรัมย์	อ.ละหานทราย	ต.ตาจง	สทบ.เขต 5	
705	จ.บุรีรัมย์	อ.ละหานทราย	ต.ละหานทราย	สทบ.เขต 5	
706	จ.บุรีรัมย์	อ.ละหานทราย	ต.สำโรงใหม่	สทบ.เขต 5	
707	จ.บุรีรัมย์	อ.ลำปลายมาศ	ต.เมืองแฝก	สทบ.เขต 5	
708	จ.บุรีรัมย์	อ.ลำปลายมาศ	ต.แสลงพัน	สทบ.เขต 5	
709	จ.บุรีรัมย์	อ.ลำปลายมาศ	ต.โคกกลาง	สทบ.เขต 5	
710	จ.บุรีรัมย์	อ.ลำปลายมาศ	ต.โคกล่าม	สทบ.เขต 5	
711	จ.บุรีรัมย์	อ.ลำปลายมาศ	ต.โคกสะอาด	สทบ.เขต 5	

ลำดับ	จังหวัด	อำเภอ	ตำบล	หน่วยงานรับผิดชอบ	หมายเหตุ
712	จ.บุรีรัมย์	อ.ลำปลายมาศ	ต.ตลาดโพธิ์	สทบ.เขต 5	
713	จ.บุรีรัมย์	อ.ลำปลายมาศ	ต.ทะเมนชัย	สทบ.เขต 5	
714	จ.บุรีรัมย์	อ.ลำปลายมาศ	ต.บ้านยาง	สทบ.เขต 5	
715	จ.บุรีรัมย์	อ.ลำปลายมาศ	ต.บุโพธิ์	สทบ.เขต 5	
716	จ.บุรีรัมย์	อ.ลำปลายมาศ	ต.ผไทรินทร์	สทบ.เขต 5	
717	จ.บุรีรัมย์	อ.ลำปลายมาศ	ต.ลำปลายมาศ	สทบ.เขต 5	
718	จ.บุรีรัมย์	อ.ลำปลายมาศ	ต.หนองโดน	สทบ.เขต 5	
719	จ.บุรีรัมย์	อ.ลำปลายมาศ	ต.หนองกระทิง	สทบ.เขต 5	
720	จ.บุรีรัมย์	อ.ลำปลายมาศ	ต.หนองคู	สทบ.เขต 5	
721	จ.บุรีรัมย์	อ.ลำปลายมาศ	ต.หนองบัวโคก	สทบ.เขต 5	
722	จ.บุรีรัมย์	อ.ลำปลายมาศ	ต.หินโคน	สทบ.เขต 5	
723	จ.บุรีรัมย์	อ.สตึก	ต.เมืองแก	สทบ.เขต 5	
724	จ.บุรีรัมย์	อ.สตึก	ต.กระสัง	สทบ.เขต 5	
725	จ.บุรีรัมย์	อ.สตึก	ต.ดอนมนต์	สทบ.เขต 5	
726	จ.บุรีรัมย์	อ.สตึก	ต.ท่าม่วง	สทบ.เขต 5	
727	จ.บุรีรัมย์	อ.สตึก	ต.ทุ่งวัง	สทบ.เขต 5	
728	จ.บุรีรัมย์	อ.สตึก	ต.นิคม	สทบ.เขต 5	
729	จ.บุรีรัมย์	อ.สตึก	ต.ร่อนทอง	สทบ.เขต 5	
730	จ.บุรีรัมย์	อ.สตึก	ต.สตึก	สทบ.เขต 5	
731	จ.บุรีรัมย์	อ.สตึก	ต.สนามชัย	สทบ.เขต 5	
732	จ.บุรีรัมย์	อ.สตึก	ต.สะแก	สทบ.เขต 5	
733	จ.บุรีรัมย์	อ.สตึก	ต.หนองใหญ่	สทบ.เขต 5	
734	จ.บุรีรัมย์	อ.หนองกี่	ต.เย้ยปราสาท	สทบ.เขต 5	
735	จ.บุรีรัมย์	อ.หนองกี่	ต.โคกสว่าง	สทบ.เขต 5	
736	จ.บุรีรัมย์	อ.หนองกี่	ต.โคกสูง	สทบ.เขต 5	
737	จ.บุรีรัมย์	อ.หนองกี่	ต.ท่าโพธิ์ชัย	สทบ.เขต 5	
738	จ.บุรีรัมย์	อ.หนองกี่	ต.ทุ่งกระเต็น	สทบ.เขต 5	
739	จ.บุรีรัมย์	อ.หนองกี่	ต.ทุ่งกระตาดพัฒนา	สทบ.เขต 5	
740	จ.บุรีรัมย์	อ.หนองหงส์	ต.เมืองฝ้าย	สทบ.เขต 5	
741	จ.บุรีรัมย์	อ.หนองหงส์	ต.ไทยสามัคคี	สทบ.เขต 5	
742	จ.บุรีรัมย์	อ.หนองหงส์	ต.สระแก้ว	สทบ.เขต 5	

ลำดับ	จังหวัด	อำเภอ	ตำบล	หน่วยงานรับผิดชอบ	หมายเหตุ
743	จ.บุรีรัมย์	อ.หนองหงส์	ต.สระทอง	สทบ.เขต 5	
744	จ.บุรีรัมย์	อ.หนองหงส์	ต.หนองชัยศรี	สทบ.เขต 5	
745	จ.บุรีรัมย์	อ.หนองหงส์	ต.ห้วยหิน	สทบ.เขต 5	
746	จ.บุรีรัมย์	อ.ห้วยราช	ต.เมืองโพธิ์	สทบ.เขต 5	
747	จ.บุรีรัมย์	อ.ห้วยราช	ต.โคกเหล็ก	สทบ.เขต 5	
748	จ.บุรีรัมย์	อ.ห้วยราช	ต.ตาเสา	สทบ.เขต 5	
749	จ.บุรีรัมย์	อ.ห้วยราช	ต.บ้านตะโก	สทบ.เขต 5	
750	จ.บุรีรัมย์	อ.ห้วยราช	ต.สามแวง	สทบ.เขต 5	
751	จ.บุรีรัมย์	อ.ห้วยราช	ต.ห้วยราช	สทบ.เขต 5	
752	จ.บุรีรัมย์	อ.ห้วยราช	ต.ห้วยราชา	สทบ.เขต 5	
753	จ.สุรินทร์	อ.เขวาสินรินทร์	ต.เขวาสินรินทร์	สทบ.เขต 5	
754	จ.สุรินทร์	อ.เขวาสินรินทร์	ต.ตากูก	สทบ.เขต 5	
755	จ.สุรินทร์	อ.เขวาสินรินทร์	ต.บึง	สทบ.เขต 5	
756	จ.สุรินทร์	อ.เมืองสุรินทร์	ต.เฉนียง	สทบ.เขต 5	
757	จ.สุรินทร์	อ.เมืองสุรินทร์	ต.เทนมีย์	สทบ.เขต 5	
758	จ.สุรินทร์	อ.เมืองสุรินทร์	ต.เพี้ยราม	สทบ.เขต 5	
759	จ.สุรินทร์	อ.เมืองสุรินทร์	ต.ในเมือง	สทบ.เขต 5	
760	จ.สุรินทร์	อ.เมืองสุรินทร์	ต.กาเกาะ	สทบ.เขต 5	
761	จ.สุรินทร์	อ.เมืองสุรินทร์	ต.คอโค	สทบ.เขต 5	
762	จ.สุรินทร์	อ.เมืองสุรินทร์	ต.ตระแสง	สทบ.เขต 5	
763	จ.สุรินทร์	อ.เมืองสุรินทร์	ต.ตั้งใจ	สทบ.เขต 5	
764	จ.สุรินทร์	อ.เมืองสุรินทร์	ต.ท่าสว่าง	สทบ.เขต 5	
765	จ.สุรินทร์	อ.เมืองสุรินทร์	ต.นอกเมือง	สทบ.เขต 5	
766	จ.สุรินทร์	อ.เมืองสุรินทร์	ต.นาดี	สทบ.เขต 5	
767	จ.สุรินทร์	อ.เมืองสุรินทร์	ต.นาบัว	สทบ.เขต 5	
768	จ.สุรินทร์	อ.เมืองสุรินทร์	ต.สวาย	สทบ.เขต 5	
769	จ.สุรินทร์	อ.เมืองสุรินทร์	ต.สำโรง	สทบ.เขต 5	
770	จ.สุรินทร์	อ.โนนนารายณ์	ต.โนน	สทบ.เขต 5	
771	จ.สุรินทร์	อ.โนนนารายณ์	ต.คำผง	สทบ.เขต 5	
772	จ.สุรินทร์	อ.โนนนารายณ์	ต.ระเวียง	สทบ.เขต 5	
773	จ.สุรินทร์	อ.โนนนารายณ์	ต.หนองหลวง	สทบ.เขต 5	

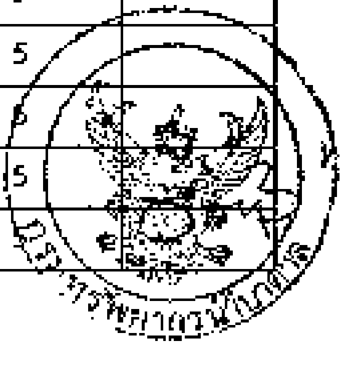

ลำดับ	จังหวัด	อำเภอ	ตำบล	หน่วยงานรับผิดชอบ	หมายเหตุ
774	จ.สุรินทร์	อ.กาบเชิง	ต.แนงมุด	สทบ.เขต 5	
775	จ.สุรินทร์	อ.กาบเชิง	ต.โคกตะเคียน	สทบ.เขต 5	
776	จ.สุรินทร์	อ.กาบเชิง	ต.ด่าน	สทบ.เขต 5	
777	จ.สุรินทร์	อ.กาบเชิง	ต.ตะเคียน	สทบ.เขต 5	
778	จ.สุรินทร์	อ.จอมพระ	ต.เป็นสุข	สทบ.เขต 5	
779	จ.สุรินทร์	อ.จอมพระ	ต.กระหาด	สทบ.เขต 5	
780	จ.สุรินทร์	อ.จอมพระ	ต.จอมพระ	สทบ.เขต 5	
781	จ.สุรินทร์	อ.จอมพระ	ต.ชุมแสง	สทบ.เขต 5	
782	จ.สุรินทร์	อ.จอมพระ	ต.บ้านผือ	สทบ.เขต 5	
783	จ.สุรินทร์	อ.จอมพระ	ต.บุแกรง	สทบ.เขต 5	
784	จ.สุรินทร์	อ.จอมพระ	ต.ลุ่มระวี	สทบ.เขต 5	
785	จ.สุรินทร์	อ.จอมพระ	ต.หนองสนิท	สทบ.เขต 5	
786	จ.สุรินทร์	อ.ชุมพลบุรี	ต.เมืองบัว	สทบ.เขต 5	
787	จ.สุรินทร์	อ.ชุมพลบุรี	ต.ไพรขลา	สทบ.เขต 5	
788	จ.สุรินทร์	อ.ชุมพลบุรี	ต.กระเบื้อง	สทบ.เขต 5	
789	จ.สุรินทร์	อ.ชุมพลบุรี	ต.ชุมพลบุรี	สทบ.เขต 5	
790	จ.สุรินทร์	อ.ชุมพลบุรี	ต.นาหนองไผ่	สทบ.เขต 5	
791	จ.สุรินทร์	อ.ชุมพลบุรี	ต.ยะวึก	สทบ.เขต 5	
792	จ.สุรินทร์	อ.ชุมพลบุรี	ต.ศรีณรงค์	สทบ.เขต 5	
793	จ.สุรินทร์	อ.ชุมพลบุรี	ต.สระขุด	สทบ.เขต 5	
794	จ.สุรินทร์	อ.ชุมพลบุรี	ต.หนองเรือ	สทบ.เขต 5	
795	จ.สุรินทร์	อ.ท่าตูม	ต.เมืองแก	สทบ.เขต 5	
796	จ.สุรินทร์	อ.ท่าตูม	ต.โพนครก	สทบ.เขต 5	
797	จ.สุรินทร์	อ.ท่าตูม	ต.กระโพ	สทบ.เขต 5	
798	จ.สุรินทร์	อ.ท่าตูม	ต.ท่าตูม	สทบ.เขต 5	
799	จ.สุรินทร์	อ.ท่าตูม	ต.บะ	สทบ.เขต 5	
800	จ.สุรินทร์	อ.ท่าตูม	ต.บัวโคก	สทบ.เขต 5	
801	จ.สุรินทร์	อ.ท่าตูม	ต.พรมเทพ	สทบ.เขต 5	
802	จ.สุรินทร์	อ.ท่าตูม	ต.หนองเมธี	สทบ.เขต 5	
803	จ.สุรินทร์	อ.ท่าตูม	ต.หนองบัว	สทบ.เขต 5	
804	จ.สุรินทร์	อ.บัวเชด	ต.จรัส	สทบ.เขต 5	

ลำดับ	จังหวัด	อำเภอ	ตำบล	หน่วยงานรับผิดชอบ	หมายเหตุ
805	จ.สุรินทร์	อ.บัวเชด	ต.สะเดา	สทบ.เขต 5	
806	จ.สุรินทร์	อ.บัวเชด	ต.สำเภาลูน	สทบ.เขต 5	
807	จ.สุรินทร์	อ.บัวเชด	ต.อาโพน	สทบ.เขต 5	
808	จ.สุรินทร์	อ.ปราสาท	ต.ตาเบา	สทบ.เขต 5	
809	จ.สุรินทร์	อ.ปราสาท	ต.ตานี	สทบ.เขต 5	
810	จ.สุรินทร์	อ.ปราสาท	ต.ทมอ	สทบ.เขต 5	
811	จ.สุรินทร์	อ.ปราสาท	ต.ทุ่งมน	สทบ.เขต 5	
812	จ.สุรินทร์	อ.ปราสาท	ต.ประทัดบุ	สทบ.เขต 5	
813	จ.สุรินทร์	อ.ปราสาท	ต.ปราสาททนง	สทบ.เขต 5	
814	จ.สุรินทร์	อ.ปราสาท	ต.ปรือ	สทบ.เขต 5	
815	จ.สุรินทร์	อ.ปราสาท	ต.หนองใหญ่	สทบ.เขต 5	
816	จ.สุรินทร์	อ.พนมดงรัก	ต.ตาเมียง	สทบ.เขต 5	
817	จ.สุรินทร์	อ.พนมดงรัก	ต.บักได	สทบ.เขต 5	
818	จ.สุรินทร์	อ.รัตนบุรี	ต.เบิด	สทบ.เขต 5	
819	จ.สุรินทร์	อ.รัตนบุรี	ต.แก	สทบ.เขต 5	
820	จ.สุรินทร์	อ.รัตนบุรี	ต.ไผ่	สทบ.เขต 5	
821	จ.สุรินทร์	อ.รัตนบุรี	ต.ดอนแรด	สทบ.เขต 5	
822	จ.สุรินทร์	อ.รัตนบุรี	ต.ทับใหญ่	สทบ.เขต 5	
823	จ.สุรินทร์	อ.รัตนบุรี	ต.ธาตุ	สทบ.เขต 5	
824	จ.สุรินทร์	อ.รัตนบุรี	ต.น้ำเขียว	สทบ.เขต 5	
825	จ.สุรินทร์	อ.รัตนบุรี	ต.ยางสว่าง	สทบ.เขต 5	
826	จ.สุรินทร์	อ.รัตนบุรี	ต.รัตนบุรี	สทบ.เขต 5	
827	จ.สุรินทร์	อ.รัตนบุรี	ต.หนองบัวทอง	สทบ.เขต 5	
828	จ.สุรินทร์	อ.รัตนบุรี	ต.หนองบัวบาน	สทบ.เขต 5	
829	จ.สุรินทร์	อ.ลำดวน	ต.โชคเหนือ	สทบ.เขต 5	
830	จ.สุรินทร์	อ.ลำดวน	ต.อู่โลก	สทบ.เขต 5	
831	จ.สุรินทร์	อ.ศรีณรงค์	ต.แจนแวน	สทบ.เขต 5	
832	จ.สุรินทร์	อ.ศรีณรงค์	ต.หนองแวง	สทบ.เขต 5	
833	จ.สุรินทร์	อ.ศีขรภูมิ	ต.ขวาวใหญ่	สทบ.เขต 5	
834	จ.สุรินทร์	อ.ศีขรภูมิ	ต.จารพัต	สทบ.เขต 5	
835	จ.สุรินทร์	อ.ศีขรภูมิ	ต.ช่างปี่	สทบ.เขต 5	

ลำดับ	จังหวัด	อำเภอ	ตำบล	หน่วยงานรับผิดชอบ	หมายเหตุ
836	จ.สุรินทร์	อ.ศีขรภูมิ	ต.ตรมไพร	สทบ.เขต 5	
837	จ.สุรินทร์	อ.ศีขรภูมิ	ต.นารุ่ง	สทบ.เขต 5	
838	จ.สุรินทร์	อ.ศีขรภูมิ	ต.ยาง	สทบ.เขต 5	
839	จ.สุรินทร์	อ.ศีขรภูมิ	ต.ระแงง	สทบ.เขต 5	
840	จ.สุรินทร์	อ.ศีขรภูมิ	ต.หนองเหล็ก	สทบ.เขต 5	
841	จ.สุรินทร์	อ.ศีขรภูมิ	ต.หนองขวาว	สทบ.เขต 5	
842	จ.สุรินทร์	อ.ศีขรภูมิ	ต.หนองบัว	สทบ.เขต 5	
843	จ.สุรินทร์	อ.สนม	ต.แคน	สทบ.เขต 5	
844	จ.สุรินทร์	อ.สนม	ต.โพนโก	สทบ.เขต 5	
845	จ.สุรินทร์	อ.สนม	ต.นานวน	สทบ.เขต 5	
846	จ.สุรินทร์	อ.สนม	ต.สนม	สทบ.เขต 5	
847	จ.สุรินทร์	อ.สนม	ต.หนองระฆัง	สทบ.เขต 5	
848	จ.สุรินทร์	อ.สนม	ต.หนองอียอ	สทบ.เขต 5	
849	จ.สุรินทร์	อ.สนม	ต.หัวงัว	สทบ.เขต 5	
850	จ.สุรินทร์	อ.สังขะ	ต.เทพรักษา	สทบ.เขต 5	
851	จ.สุรินทร์	อ.สังขะ	ต.ตาคง	สทบ.เขต 5	
852	จ.สุรินทร์	อ.สังขะ	ต.ตาตุม	สทบ.เขต 5	
853	จ.สุรินทร์	อ.สังขะ	ต.พระแก้ว	สทบ.เขต 5	
854	จ.สุรินทร์	อ.สังขะ	ต.สังขะ	สทบ.เขต 5	
855	จ.สุรินทร์	อ.สำโรงทาบ	ต.เกาะแก้ว	สทบ.เขต 5	
856	จ.สุรินทร์	อ.สำโรงทาบ	ต.เสม็จ	สทบ.เขต 5	
857	จ.สุรินทร์	อ.สำโรงทาบ	ต.กระออม	สทบ.เขต 5	
858	จ.สุรินทร์	อ.สำโรงทาบ	ต.ประดู่	สทบ.เขต 5	
859	จ.สุรินทร์	อ.สำโรงทาบ	ต.ศรีสุข	สทบ.เขต 5	
860	จ.สุรินทร์	อ.สำโรงทาบ	ต.สะโน	สทบ.เขต 5	
861	จ.สุรินทร์	อ.สำโรงทาบ	ต.สำโรงทาบ	สทบ.เขต 5	
862	จ.สุรินทร์	อ.สำโรงทาบ	ต.หนองไผ่ล้อม	สทบ.เขต 5	
863	จ.สุรินทร์	อ.สำโรงทาบ	ต.หนองฮะ	สทบ.เขต 5	
864	จ.สุรินทร์	อ.สำโรงทาบ	ต.หมื่นศรี	สทบ.เขต 5	
865	จ.นครพนม	อ.เมืองนครพนม	ต.โพธิ์ตาก	สทบ.เขต 10	
866	จ.นครพนม	อ.เมืองนครพนม	ต.ในเมือง	สทบ.เขต 10	

ลำดับ	จังหวัด	อำเภอ	ตำบล	หน่วยงานรับผิดชอบ	หมายเหตุ
867	จ.นครพนม	อ.เมืองนครพนม	ต.คำเตย	สทบ.เขต 10	
868	จ.นครพนม	อ.เมืองนครพนม	ต.หนองแสง	สทบ.เขต 10	
869	จ.นครพนม	อ.เมืองนครพนม	ต.หนองญาติ	สทบ.เขต 10	
870	จ.นครพนม	อ.เรณูนคร	ต.เรณู	สทบ.เขต 10	
871	จ.นครพนม	อ.เรณูนคร	ต.ท่าลาด	สทบ.เขต 10	
872	จ.นครพนม	อ.เรณูนคร	ต.นาขาม	สทบ.เขต 10	
873	จ.นครพนม	อ.เรณูนคร	ต.นางาม	สทบ.เขต 10	
874	จ.นครพนม	อ.โพนสวรรค์	ต.นาใน	สทบ.เขต 10	
875	จ.นครพนม	อ.โพนสวรรค์	ต.นาขมิ้น	สทบ.เขต 10	
876	จ.นครพนม	อ.ท่าอุเทน	ต.เวินพระบาท	สทบ.เขต 10	
877	จ.นครพนม	อ.ท่าอุเทน	ต.โนนตาล	สทบ.เขต 10	
878	จ.นครพนม	อ.ท่าอุเทน	ต.ท่าอุเทน	สทบ.เขต 10	
879	จ.นครพนม	อ.ท่าอุเทน	ต.พนอม	สทบ.เขต 10	
880	จ.นครพนม	อ.ท่าอุเทน	ต.รามราช	สทบ.เขต 10	
881	จ.นครพนม	อ.ธาตุพนม	ต.โพนแพง	สทบ.เขต 10	
882	จ.นครพนม	อ.ธาตุพนม	ต.อุ่มเหม้า	สทบ.เขต 10	
883	จ.นครพนม	อ.นาแก	ต.ก้านเหลือง	สทบ.เขต 10	
884	จ.นครพนม	อ.นาแก	ต.คำพี้	สทบ.เขต 10	
885	จ.นครพนม	อ.นาแก	ต.นาแก	สทบ.เขต 10	
886	จ.นครพนม	อ.นาแก	ต.นาคู่	สทบ.เขต 10	
887	จ.นครพนม	อ.นาแก	ต.บ้านแก้ง	สทบ.เขต 10	
888	จ.นครพนม	อ.นาแก	ต.หนองบ่อ	สทบ.เขต 10	
889	จ.นครพนม	อ.นาทม	ต.นาทม	สทบ.เขต 10	
890	จ.นครพนม	อ.นาหว้า	ต.ท่าเรือ	สทบ.เขต 10	
891	จ.นครพนม	อ.นาหว้า	ต.นางัว	สทบ.เขต 10	
892	จ.นครพนม	อ.นาหว้า	ต.นาหว้า	สทบ.เขต 10	
893	จ.นครพนม	อ.บ้านแพง	ต.นาเข	สทบ.เขต 10	
894	จ.นครพนม	อ.บ้านแพง	ต.นางัว	สทบ.เขต 10	
895	จ.นครพนม	อ.บ้านแพง	ต.บ้านแพง	สทบ.เขต 10	
896	จ.นครพนม	อ.ศรีสงคราม	ต.โพนสว่าง	สทบ.เขต 10	
897	จ.นครพนม	อ.ศรีสงคราม	ต.บ้านเอื้อง	สทบ.เขต 10	

ลำดับ	จังหวัด	อำเภอ	ตำบล	หน่วยงานรับผิดชอบ	หมายเหตุ
898	จ.นครพนม	อ.ศรีสงคราม	ต.บ้านข่า	สทบ.เขต 10	
899	จ.นครพนม	อ.ศรีสงคราม	ต.หาดแพง	สทบ.เขต 10	
900	จ.บึงกาฬ	อ.เซกา	ต.เซกา	สทบ.เขต 10	
901	จ.บึงกาฬ	อ.เซกา	ต.โสกก่าม	สทบ.เขต 10	
902	จ.บึงกาฬ	อ.เซกา	ต.ท่ากกแดง	สทบ.เขต 10	
903	จ.บึงกาฬ	อ.เซกา	ต.น้ำจั้น	สทบ.เขต 10	
904	จ.บึงกาฬ	อ.เซกา	ต.บ้านต้อง	สทบ.เขต 10	
905	จ.บึงกาฬ	อ.เซกา	ต.ป่งไฮ	สทบ.เขต 10	
906	จ.บึงกาฬ	อ.เซกา	ต.หนองทุ่ม	สทบ.เขต 10	
907	จ.บึงกาฬ	อ.เมืองบึงกาฬ	ต.โคกก่อง	สทบ.เขต 10	
908	จ.บึงกาฬ	อ.เมืองบึงกาฬ	ต.บึงกาฬ	สทบ.เขต 10	
909	จ.บึงกาฬ	อ.โซ่พิสัย	ต.โซ่	สทบ.เขต 10	
910	จ.บึงกาฬ	อ.โซ่พิสัย	ต.คำแก้ว	สทบ.เขต 10	
911	จ.บึงกาฬ	อ.โซ่พิสัย	ต.หนองพันทา	สทบ.เขต 10	
912	จ.บึงกาฬ	อ.บึงโขงหลง	ต.โพธิ์หมากแข้ง	สทบ.เขต 10	
913	จ.บึงกาฬ	อ.บึงโขงหลง	ต.บึงโขงหลง	สทบ.เขต 10	
914	จ.บึงกาฬ	อ.บุ่งคล้า	ต.บุ่งคล้า	สทบ.เขต 10	
915	จ.บึงกาฬ	อ.บุ่งคล้า	ต.หนองเดิน	สทบ.เขต 10	
916	จ.บึงกาฬ	อ.ปากคาด	ต.โนนศิลา	สทบ.เขต 10	
917	จ.บึงกาฬ	อ.ปากคาด	ต.นากั้ง	สทบ.เขต 10	
918	จ.บึงกาฬ	อ.ปากคาด	ต.นาดง	สทบ.เขต 10	
919	จ.บึงกาฬ	อ.ปากคาด	ต.ปากคาด	สทบ.เขต 10	
920	จ.บึงกาฬ	อ.ปากคาด	ต.สมสนุก	สทบ.เขต 10	
921	จ.บึงกาฬ	อ.พรเจริญ	ต.พรเจริญ	สทบ.เขต 10	
922	จ.บึงกาฬ	อ.พรเจริญ	ต.ศรีชมภู	สทบ.เขต 10	
923	จ.บึงกาฬ	อ.พรเจริญ	ต.หนองหัวช้าง	สทบ.เขต 10	
924	จ.บึงกาฬ	อ.ศรีวิไล	ต.ชุมภูพร	สทบ.เขต 10	
925	จ.บึงกาฬ	อ.ศรีวิไล	ต.นาแสง	สทบ.เขต 10	
926	จ.บึงกาฬ	อ.ศรีวิไล	ต.นาสะแบง	สทบ.เขต 10	
927	จ.บึงกาฬ	อ.ศรีวิไล	ต.ศรีวิไล	สทบ.เขต 10	
928	จ.มุกดาหาร	อ.เมืองมุกดาหาร	ต.โพนทราย	สทบ.เขต 10	

ลำดับ	จังหวัด	อำเภอ	ตำบล	หน่วยงานรับผิดชอบ	หมายเหตุ
929	จ.มุกดาหาร	อ.เมืองมุกดาหาร	ต.คำป่าหลาย	สทบ.เขต 10	
930	จ.มุกดาหาร	อ.เมืองมุกดาหาร	ต.คำอาฮวน	สทบ.เขต 10	
931	จ.มุกดาหาร	อ.เมืองมุกดาหาร	ต.ดงเย็น	สทบ.เขต 10	
932	จ.มุกดาหาร	อ.เมืองมุกดาหาร	ต.ดงมอน	สทบ.เขต 10	
933	จ.มุกดาหาร	อ.เมืองมุกดาหาร	ต.นาโสก	สทบ.เขต 10	
934	จ.มุกดาหาร	อ.เมืองมุกดาหาร	ต.นาสีนวน	สทบ.เขต 10	
935	จ.มุกดาหาร	อ.เมืองมุกดาหาร	ต.บางทรายใหญ่	สทบ.เขต 10	
936	จ.มุกดาหาร	อ.เมืองมุกดาหาร	ต.มุกดาหาร	สทบ.เขต 10	
937	จ.มุกดาหาร	อ.คำชะอี	ต.เหล่าสร้างถ่อ	สทบ.เขต 10	
938	จ.มุกดาหาร	อ.คำชะอี	ต.น้ำเที่ยง	สทบ.เขต 10	
939	จ.มุกดาหาร	อ.ดงหลวง	ต.ชะโนดน้อย	สทบ.เขต 10	
940	จ.มุกดาหาร	อ.ดงหลวง	ต.ดงหลวง	สทบ.เขต 10	
941	จ.มุกดาหาร	อ.ดงหลวง	ต.หนองบัว	สทบ.เขต 10	
942	จ.มุกดาหาร	อ.ดอนตาล	ต.เหล่าหมี	สทบ.เขต 10	
943	จ.มุกดาหาร	อ.ดอนตาล	ต.ดอนตาล	สทบ.เขต 10	
944	จ.มุกดาหาร	อ.ดอนตาล	ต.นาสะเม็ง	สทบ.เขต 10	
945	จ.มุกดาหาร	อ.ดอนตาล	ต.บ้านบาก	สทบ.เขต 10	
946	จ.มุกดาหาร	อ.ดอนตาล	ต.ป่าไร่	สทบ.เขต 10	
947	จ.มุกดาหาร	อ.นิคมคำสร้อย	ต.นากอก	สทบ.เขต 10	
948	จ.มุกดาหาร	อ.นิคมคำสร้อย	ต.นิคมคำสร้อย	สทบ.เขต 10	
949	จ.มุกดาหาร	อ.นิคมคำสร้อย	ต.ร่มเกล้า	สทบ.เขต 10	
950	จ.มุกดาหาร	อ.นิคมคำสร้อย	ต.หนองแวง	สทบ.เขต 10	
951	จ.มุกดาหาร	อ.ว่านใหญ่	ต.ดงหมู	สทบ.เขต 10	
952	จ.มุกดาหาร	อ.ว่านใหญ่	ต.ปงขาม	สทบ.เขต 10	
953	จ.มุกดาหาร	อ.ว่านใหญ่	ต.หว้านใหญ่	สทบ.เขต 10	
954	จ.มุกดาหาร	อ.หนองสูง	ต.ภูวง	สทบ.เขต 10	
955	จ.มุกดาหาร	อ.หนองสูง	ต.หนองสูงเหนือ	สทบ.เขต 10	
956	จ.สกลนคร	อ.เจริญศิลป์	ต.หนองแปน	สทบ.เขต 10	
957	จ.สกลนคร	อ.เมืองสกลนคร	ต.เชียงเครือ	สทบ.เขต 10	
958	จ.สกลนคร	อ.เมืองสกลนคร	ต.เหล่าปอแดง	สทบ.เขต 10	
959	จ.สกลนคร	อ.เมืองสกลนคร	ต.โนนหอม	สทบ.เขต 10	

ลำดับ	จังหวัด	อำเภอ	ตำบล	หน่วยงานรับผิดชอบ	หมายเหตุ
960	จ.สกลนคร	อ.เมืองสกลนคร	ต.ดงมะไฟ	สทบ.เขต 10	
961	จ.สกลนคร	อ.เมืองสกลนคร	ต.ท่าแร่	สทบ.เขต 10	
962	จ.สกลนคร	อ.เมืองสกลนคร	ต.ธาตุเชิงชุม	สทบ.เขต 10	
963	จ.สกลนคร	อ.เมืองสกลนคร	ต.ธาตุนาเวง	สทบ.เขต 10	
964	จ.สกลนคร	อ.เมืองสกลนคร	ต.พังขว้าง	สทบ.เขต 10	
965	จ.สกลนคร	อ.เมืองสกลนคร	ต.ม่วงลาย	สทบ.เขต 10	
966	จ.สกลนคร	อ.เมืองสกลนคร	ต.ห้วยยาง	สทบ.เขต 10	
967	จ.สกลนคร	อ.โคกศรีสุพรรณ	ต.เหล่าโพนค้อ	สทบ.เขต 10	
968	จ.สกลนคร	อ.โคกศรีสุพรรณ	ต.แมดนาท่ม	สทบ.เขต 10	
969	จ.สกลนคร	อ.โคกศรีสุพรรณ	ต.ด่านม่วงคำ	สทบ.เขต 10	
970	จ.สกลนคร	อ.โคกศรีสุพรรณ	ต.ตองโขบ	สทบ.เขต 10	
971	จ.สกลนคร	อ.โพนนาแก้ว	ต.บ้านแป้น	สทบ.เขต 10	
972	จ.สกลนคร	อ.กุดบาก	ต.กุดไห	สทบ.เขต 10	
973	จ.สกลนคร	อ.กุดบาก	ต.กุดบาก	สทบ.เขต 10	
974	จ.สกลนคร	อ.คำตากล้า	ต.คำตากล้า	สทบ.เขต 10	
975	จ.สกลนคร	อ.คำตากล้า	ต.นาแต้	สทบ.เขต 10	
976	จ.สกลนคร	อ.คำตากล้า	ต.หนองบัวสิม	สทบ.เขต 10	
977	จ.สกลนคร	อ.นิคมน้ำอูน	ต.สุวรรณคาม	สทบ.เขต 10	
978	จ.สกลนคร	อ.บ้านม่วง	ต.โนนสะอาด	สทบ.เขต 10	
979	จ.สกลนคร	อ.บ้านม่วง	ต.ดงเหนือ	สทบ.เขต 10	
980	จ.สกลนคร	อ.บ้านม่วง	ต.ดงหม้อทอง	สทบ.เขต 10	
981	จ.สกลนคร	อ.บ้านม่วง	ต.บ่อแก้ว	สทบ.เขต 10	
982	จ.สกลนคร	อ.บ้านม่วง	ต.มาย	สทบ.เขต 10	
983	จ.สกลนคร	อ.บ้านม่วง	ต.หนองกวั่ง	สทบ.เขต 10	
984	จ.สกลนคร	อ.บ้านม่วง	ต.ห้วยหลัว	สทบ.เขต 10	
985	จ.สกลนคร	อ.พรรณานิคม	ต.ไร่	สทบ.เขต 10	
986	จ.สกลนคร	อ.พรรณานิคม	ต.ช้างมิ่ง	สทบ.เขต 10	
987	จ.สกลนคร	อ.พรรณานิคม	ต.นาใน	สทบ.เขต 10	
988	จ.สกลนคร	อ.พรรณานิคม	ต.นาหัวบ่อ	สทบ.เขต 10	
989	จ.สกลนคร	อ.พรรณานิคม	ต.วังยาง	สทบ.เขต 10	
990	จ.สกลนคร	อ.พังโคน	ต.แร่	สทบ.เขต 10	

ลำดับ	จังหวัด	อำเภอ	ตำบล	หน่วยงานรับผิดชอบ	หมายเหตุ
991	จ.สกลนคร	อ.พังโคน	ต.โคกพ่อง	สทบ.เขต 10	
992	จ.สกลนคร	อ.พังโคน	ต.ต้นผึ้ง	สทบ.เขต 10	
993	จ.สกลนคร	อ.พังโคน	ต.พังโคน	สทบ.เขต 10	
994	จ.สกลนคร	อ.ภูพาน	ต.หลุบเลา	สทบ.เขต 10	
995	จ.สกลนคร	อ.วานรนิวาส	ต.อินทร์แปลง	สทบ.เขต 10	
996	จ.สกลนคร	อ.วาริชภูมิ	ต.ค้อเขียว	สทบ.เขต 10	
997	จ.สกลนคร	อ.วาริชภูมิ	ต.คำบ่อ	สทบ.เขต 10	
998	จ.สกลนคร	อ.วาริชภูมิ	ต.วาริชภูมิ	สทบ.เขต 10	
999	จ.สกลนคร	อ.วาริชภูมิ	ต.หนองลาด	สทบ.เขต 10	
1000	จ.สกลนคร	อ.สว่างแดนดิน	ต.แวง	สทบ.เขต 10	
1001	จ.สกลนคร	อ.สว่างแดนดิน	ต.โคกสี	สทบ.เขต 10	
1002	จ.สกลนคร	อ.สว่างแดนดิน	ต.โพนสูง	สทบ.เขต 10	
1003	จ.สกลนคร	อ.สว่างแดนดิน	ต.ค้อใต้	สทบ.เขต 10	
1004	จ.สกลนคร	อ.สว่างแดนดิน	ต.คำสะอาด	สทบ.เขต 10	
1005	จ.สกลนคร	อ.สว่างแดนดิน	ต.ตาลเนิ้ง	สทบ.เขต 10	
1006	จ.สกลนคร	อ.สว่างแดนดิน	ต.ตาลโกน	สทบ.เขต 10	
1007	จ.สกลนคร	อ.สว่างแดนดิน	ต.ทรายมูล	สทบ.เขต 10	
1008	จ.สกลนคร	อ.สว่างแดนดิน	ต.บงเหนือ	สทบ.เขต 10	
1009	จ.สกลนคร	อ.สว่างแดนดิน	ต.บงใต้	สทบ.เขต 10	
1010	จ.สกลนคร	อ.สว่างแดนดิน	ต.บ้านต้าย	สทบ.เขต 10	
1011	จ.สกลนคร	อ.สว่างแดนดิน	ต.บ้านถ่อน	สทบ.เขต 10	
1012	จ.สกลนคร	อ.สว่างแดนดิน	ต.พันนา	สทบ.เขต 10	
1013	จ.สกลนคร	อ.ส่องดาว	ต.ท่าศิลา	สทบ.เขต 10	
1014	จ.สกลนคร	อ.ส่องดาว	ต.ปทุมวาปี	สทบ.เขต 10	
1015	จ.สกลนคร	อ.อากาศอำนวย	ต.นาฮี	สทบ.เขต 10	
1016	จ.สกลนคร	อ.อากาศอำนวย	ต.วาใหญ่	สทบ.เขต 10	
1017	จ.สกลนคร	อ.อากาศอำนวย	ต.อากาศ	สทบ.เขต 10	
1018	จ.หนองคาย	อ.เฝ้าไร่	ต.เฝ้าไร่	สทบ.เขต 10	
1019	จ.หนองคาย	อ.เฝ้าไร่	ต.นาดี	สทบ.เขต 10	
1020	จ.หนองคาย	อ.เฝ้าไร่	ต.อุดมพร	สทบ.เขต 10	
1021	จ.หนองคาย	อ.เมืองหนองคาย	ต.เมืองหมี	สทบ.เขต 10	

ลำดับ	จังหวัด	อำเภอ	ตำบล	หน่วยงานรับผิดชอบ	หมายเหตุ
1022	จ.หนองคาย	อ.เมืองหนองคาย	ต.ในเมือง	สทบ.เขต 10	
1023	จ.หนองคาย	อ.เมืองหนองคาย	ต.บ้านเดื่อ	สทบ.เขต 10	
1024	จ.หนองคาย	อ.เมืองหนองคาย	ต.ปะโค	สทบ.เขต 10	
1025	จ.หนองคาย	อ.เมืองหนองคาย	ต.มีชัย	สทบ.เขต 10	
1026	จ.หนองคาย	อ.เมืองหนองคาย	ต.สองห้อง	สทบ.เขต 10	
1027	จ.หนองคาย	อ.เมืองหนองคาย	ต.หาดคำ	สทบ.เขต 10	
1028	จ.หนองคาย	อ.โพธิ์ตาก	ต.ด่านศรีสุข	สทบ.เขต 10	
1029	จ.หนองคาย	อ.โพนพิสัย	ต.เซิม	สทบ.เขต 10	
1030	จ.หนองคาย	อ.โพนพิสัย	ต.เหล่าต่างคำ	สทบ.เขต 10	
1031	จ.หนองคาย	อ.โพนพิสัย	ต.กุดบง	สทบ.เขต 10	
1032	จ.หนองคาย	อ.โพนพิสัย	ต.จุมพล	สทบ.เขต 10	
1033	จ.หนองคาย	อ.โพนพิสัย	ต.นาหนัง	สทบ.เขต 10	
1034	จ.หนองคาย	อ.โพนพิสัย	ต.บ้านโพธิ์	สทบ.เขต 10	
1035	จ.หนองคาย	อ.โพนพิสัย	ต.บ้านผือ	สทบ.เขต 10	
1036	จ.หนองคาย	อ.โพนพิสัย	ต.วัดหลวง	สทบ.เขต 10	
1037	จ.หนองคาย	อ.โพนพิสัย	ต.สร้างนางขาว	สทบ.เขต 10	
1038	จ.หนองคาย	อ.ท่าบ่อ	ต.โคกคอน	สทบ.เขต 10	
1039	จ.หนองคาย	อ.ท่าบ่อ	ต.ท่าบ่อ	สทบ.เขต 10	
1040	จ.หนองคาย	อ.ท่าบ่อ	ต.หนองนาง	สทบ.เขต 10	
1041	จ.หนองคาย	อ.รัตนวาปี	ต.โพนแพง	สทบ.เขต 10	
1042	จ.หนองคาย	อ.รัตนวาปี	ต.นาทับไฮ	สทบ.เขต 10	
1043	จ.หนองคาย	อ.รัตนวาปี	ต.บ้านต้อน	สทบ.เขต 10	
1044	จ.หนองคาย	อ.รัตนวาปี	ต.พระบาทนาสิงห์	สทบ.เขต 10	
1045	จ.หนองคาย	อ.ศรีเชียงใหม่	ต.พระพุทธบาท	สทบ.เขต 10	
1046	จ.หนองคาย	อ.สระใคร	ต.คอกช้าง	สทบ.เขต 10	
1047	จ.หนองคาย	อ.สระใคร	ต.บ้านฝาง	สทบ.เขต 10	
1048	จ.หนองคาย	อ.สังคม	ต.บ้านม่วง	สทบ.เขต 10	
1049	จ.หนองคาย	อ.สังคม	ต.ผาตั้ง	สทบ.เขต 10	
1050	จ.หนองคาย	อ.สังคม	ต.สังคม	สทบ.เขต 10	
1051	จ.อุดรธานี	อ.เพ็ญ	ต.เชียงหวาง	สทบ.เขต 10	
1052	จ.อุดรธานี	อ.เพ็ญ	ต.เตาไห	สทบ.เขต 10	

ลำดับ	จังหวัด	อำเภอ	ตำบล	หน่วยงานรับผิดชอบ	หมายเหตุ
1053	จ.อุดรธานี	อ.เพ็ญ	ต.เพ็ญ	สทบ.เขต 10	
1054	จ.อุดรธานี	อ.เพ็ญ	ต.โคกกลาง	สทบ.เขต 10	
1055	จ.อุดรธานี	อ.เพ็ญ	ต.จอมศรี	สทบ.เขต 10	
1056	จ.อุดรธานี	อ.เพ็ญ	ต.นาบัว	สทบ.เขต 10	
1057	จ.อุดรธานี	อ.เพ็ญ	ต.นาพู่	สทบ.เขต 10	
1058	จ.อุดรธานี	อ.เพ็ญ	ต.บ้านเหล่า	สทบ.เขต 10	
1059	จ.อุดรธานี	อ.เพ็ญ	ต.บ้านธาตุ	สทบ.เขต 10	
1060	จ.อุดรธานี	อ.เพ็ญ	ต.สร้างแป้น	สทบ.เขต 10	
1061	จ.อุดรธานี	อ.เพ็ญ	ต.สุมเส้า	สทบ.เขต 10	
1062	จ.อุดรธานี	อ.เมืองอุดรธานี	ต.เชียงพิณ	สทบ.เขต 10	
1063	จ.อุดรธานี	อ.เมืองอุดรธานี	ต.เชียงยืน	สทบ.เขต 10	
1064	จ.อุดรธานี	อ.เมืองอุดรธานี	ต.โคกสะอาด	สทบ.เขต 10	
1065	จ.อุดรธานี	อ.เมืองอุดรธานี	ต.กุดสระ	สทบ.เขต 10	
1066	จ.อุดรธานี	อ.เมืองอุดรธานี	ต.นากว้าง	สทบ.เขต 10	
1067	จ.อุดรธานี	อ.เมืองอุดรธานี	ต.นาข่า	สทบ.เขต 10	
1068	จ.อุดรธานี	อ.เมืองอุดรธานี	ต.นาข่า	สทบ.เขต 10	
1069	จ.อุดรธานี	อ.เมืองอุดรธานี	ต.บ้านขาว	สทบ.เขต 10	
1070	จ.อุดรธานี	อ.เมืองอุดรธานี	ต.บ้านจั่น	สทบ.เขต 10	
1071	จ.อุดรธานี	อ.เมืองอุดรธานี	ต.บ้านตาด	สทบ.เขต 10	
1072	จ.อุดรธานี	อ.เมืองอุดรธานี	ต.สามพร้าว	สทบ.เขต 10	
1073	จ.อุดรธานี	อ.เมืองอุดรธานี	ต.หนองไผ่	สทบ.เขต 10	
1074	จ.อุดรธานี	อ.เมืองอุดรธานี	ต.หนองไฮ	สทบ.เขต 10	
1075	จ.อุดรธานี	อ.เมืองอุดรธานี	ต.หนองขอนกว้าง	สทบ.เขต 10	
1076	จ.อุดรธานี	อ.เมืองอุดรธานี	ต.หนองนาคำ	สทบ.เขต 10	
1077	จ.อุดรธานี	อ.เมืองอุดรธานี	ต.หนองบัว	สทบ.เขต 10	
1078	จ.อุดรธานี	อ.เมืองอุดรธานี	ต.หมูม่น	สทบ.เขต 10	
1079	จ.อุดรธานี	อ.โนนสะอาด	ต.ทมนางาม	สทบ.เขต 10	
1080	จ.อุดรธานี	อ.โนนสะอาด	ต.บุ่งแก้ว	สทบ.เขต 10	
1081	จ.อุดรธานี	อ.โนนสะอาด	ต.หนองกุงศรี	สทบ.เขต 10	
1082	จ.อุดรธานี	อ.ไชยวาน	ต.โพนสูง	สทบ.เขต 10	
1083	จ.อุดรธานี	อ.ไชยวาน	ต.ไชยวาน	สทบ.เขต 10	

ลำดับ	จังหวัด	อำเภอ	ตำบล	หน่วยงานรับผิดชอบ	หมายเหตุ
1084	จ.อุดรธานี	อ.ไชยวาน	ต.คำเลาะ	สทบ.เขต 10	
1085	จ.อุดรธานี	อ.ไชยวาน	ต.หนองหลัก	สทบ.เขต 10	
1086	จ.อุดรธานี	อ.กุดจับ	ต.เมืองเพีย	สทบ.เขต 10	
1087	จ.อุดรธานี	อ.กุดจับ	ต.กุดจับ	สทบ.เขต 10	
1088	จ.อุดรธานี	อ.กุดจับ	ต.ขอนยูง	สทบ.เขต 10	
1089	จ.อุดรธานี	อ.กุดจับ	ต.ตาลเลียน	สทบ.เขต 10	
1090	จ.อุดรธานี	อ.กุดจับ	ต.สร้างก่อ	สทบ.เขต 10	
1091	จ.อุดรธานี	อ.กุมภวาปี	ต.เชียงแหว	สทบ.เขต 10	
1092	จ.อุดรธานี	อ.กุมภวาปี	ต.เวียงคำ	สทบ.เขต 10	
1093	จ.อุดรธานี	อ.กุมภวาปี	ต.ตูมใต้	สทบ.เขต 10	
1094	จ.อุดรธานี	อ.กุมภวาปี	ต.ท่าลี่	สทบ.เขต 10	
1095	จ.อุดรธานี	อ.กุมภวาปี	ต.ปะโค	สทบ.เขต 10	
1096	จ.อุดรธานี	อ.กุมภวาปี	ต.ผาสุก	สทบ.เขต 10	
1097	จ.อุดรธานี	อ.กุมภวาปี	ต.สีออ	สทบ.เขต 10	
1098	จ.อุดรธานี	อ.กุมภวาปี	ต.หนองหว้า	สทบ.เขต 10	
1099	จ.อุดรธานี	อ.กุมภวาปี	ต.ห้วยเกิ้ง	สทบ.เขต 10	
1100	จ.อุดรธานี	อ.กู่แก้ว	ต.โนนทองอินทร์	สทบ.เขต 10	
1101	จ.อุดรธานี	อ.กู่แก้ว	ต.ค้อใหญ่	สทบ.เขต 10	
1102	จ.อุดรธานี	อ.กู่แก้ว	ต.คอนสาย	สทบ.เขต 10	
1103	จ.อุดรธานี	อ.กู่แก้ว	ต.บ้านจีต	สทบ.เขต 10	
1104	จ.อุดรธานี	อ.ทุ่งฝน	ต.ทุ่งใหญ่	สทบ.เขต 10	
1105	จ.อุดรธานี	อ.ทุ่งฝน	ต.ทุ่งฝน	สทบ.เขต 10	
1106	จ.อุดรธานี	อ.ทุ่งฝน	ต.นาชุมแสง	สทบ.เขต 10	
1107	จ.อุดรธานี	อ.ทุ่งฝน	ต.นาทม	สทบ.เขต 10	
1108	จ.อุดรธานี	อ.นายูง	ต.บ้านก้อง	สทบ.เขต 10	
1109	จ.อุดรธานี	อ.น้ำโสม	ต.โสมเยี่ยม	สทบ.เขต 10	
1110	จ.อุดรธานี	อ.น้ำโสม	ต.น้ำโสม	สทบ.เขต 10	
1111	จ.อุดรธานี	อ.น้ำโสม	ต.ศรีสำราญ	สทบ.เขต 10	
1112	จ.อุดรธานี	อ.น้ำโสม	ต.สามัคคี	สทบ.เขต 10	
1113	จ.อุดรธานี	อ.บ้านดุง	ต.โพนสูง	สทบ.เขต 10	
1114	จ.อุดรธานี	อ.บ้านดุง	ต.ดงเย็น	สทบ.เขต 10	

ลำดับ	จังหวัด	อำเภอ	ตำบล	หน่วยงานรับผิดชอบ	หมายเหตุ
1115	จ.อุดรธานี	อ.บ้านดุง	ต.นาไหม	สทบ.เขต 10	
1116	จ.อุดรธานี	อ.บ้านดุง	ต.นาคำ	สทบ.เขต 10	
1117	จ.อุดรธานี	อ.บ้านดุง	ต.บ้านจันทน์	สทบ.เขต 10	
1118	จ.อุดรธานี	อ.บ้านดุง	ต.บ้านชัย	สทบ.เขต 10	
1119	จ.อุดรธานี	อ.บ้านดุง	ต.บ้านดุง	สทบ.เขต 10	
1120	จ.อุดรธานี	อ.บ้านดุง	ต.บ้านตาด	สทบ.เขต 10	
1121	จ.อุดรธานี	อ.บ้านดุง	ต.วังทอง	สทบ.เขต 10	
1122	จ.อุดรธานี	อ.บ้านดุง	ต.ศรีสุทโธ	สทบ.เขต 10	
1123	จ.อุดรธานี	อ.บ้านดุง	ต.อ้อมกอ	สทบ.เขต 10	
1124	จ.อุดรธานี	อ.บ้านผือ	ต.เขือน้ำ	สทบ.เขต 10	
1125	จ.อุดรธานี	อ.บ้านผือ	ต.เมืองพาน	สทบ.เขต 10	
1126	จ.อุดรธานี	อ.บ้านผือ	ต.โนนทอง	สทบ.เขต 10	
1127	จ.อุดรธานี	อ.บ้านผือ	ต.ข้าวสาร	สทบ.เขต 10	
1128	จ.อุดรธานี	อ.บ้านผือ	ต.คำด้วง	สทบ.เขต 10	
1129	จ.อุดรธานี	อ.บ้านผือ	ต.จำปาโมง	สทบ.เขต 10	
1130	จ.อุดรธานี	อ.บ้านผือ	ต.บ้านผือ	สทบ.เขต 10	
1131	จ.อุดรธานี	อ.บ้านผือ	ต.หนองแวง	สทบ.เขต 10	
1132	จ.อุดรธานี	อ.บ้านผือ	ต.หนองหัวคู	สทบ.เขต 10	
1133	จ.อุดรธานี	อ.บ้านผือ	ต.หายโศก	สทบ.เขต 10	
1134	จ.อุดรธานี	อ.ประจักษ์ศิลปาคม	ต.นาม่วง	สทบ.เขต 10	
1135	จ.อุดรธานี	อ.ประจักษ์ศิลปาคม	ต.อุ่มจาน	สทบ.เขต 10	
1136	จ.อุดรธานี	อ.พิบูลย์รักษ์	ต.ดอนกลอย	สทบ.เขต 10	
1137	จ.อุดรธานี	อ.พิบูลย์รักษ์	ต.นาทราย	สทบ.เขต 10	
1138	จ.อุดรธานี	อ.พิบูลย์รักษ์	ต.บ้านแดง	สทบ.เขต 10	
1139	จ.อุดรธานี	อ.วังสามหมอ	ต.คำโคกสูง	สทบ.เขต 10	
1140	จ.อุดรธานี	อ.วังสามหมอ	ต.บะยาว	สทบ.เขต 10	
1141	จ.อุดรธานี	อ.วังสามหมอ	ต.ผาสุก	สทบ.เขต 10	
1142	จ.อุดรธานี	อ.วังสามหมอ	ต.วังสามหมอ	สทบ.เขต 10	
1143	จ.อุดรธานี	อ.วังสามหมอ	ต.หนองกุงทับม้า	สทบ.เขต 10	
1144	จ.อุดรธานี	อ.วังสามหมอ	ต.หนองหญ้าไซ	สทบ.เขต 10	
1145	จ.อุดรธานี	อ.ศรีธาตุ	ต.จำปี	สทบ.เขต 10	

ลำดับ	จังหวัด	อำเภอ	ตำบล	หน่วยงานรับผิดชอบ	หมายเหตุ
1146	จ.อุดรธานี	อ.ศรีธาตุ	ต.ตาดทอง	สทบ.เขต 10	
1147	จ.อุดรธานี	อ.ศรีธาตุ	ต.นายูง	สทบ.เขต 10	
1148	จ.อุดรธานี	อ.ศรีธาตุ	ต.บ้านโปร่ง	สทบ.เขต 10	
1149	จ.อุดรธานี	อ.ศรีธาตุ	ต.ศรีธาตุ	สทบ.เขต 10	
1150	จ.อุดรธานี	อ.ศรีธาตุ	ต.หนองนกเขียน	สทบ.เขต 10	
1151	จ.อุดรธานี	อ.ศรีธาตุ	ต.หัวนาคำ	สทบ.เขต 10	
1152	จ.อุดรธานี	อ.สร้างคอม	ต.เชียงดา	สทบ.เขต 10	
1153	จ.อุดรธานี	อ.สร้างคอม	ต.บ้านยวด	สทบ.เขต 10	
1154	จ.อุดรธานี	อ.สร้างคอม	ต.บ้านหินโงม	สทบ.เขต 10	
1155	จ.อุดรธานี	อ.สร้างคอม	ต.สร้างคอม	สทบ.เขต 10	
1156	จ.อุดรธานี	อ.หนองแสง	ต.แสงสว่าง	สทบ.เขต 10	
1157	จ.อุดรธานี	อ.หนองแสง	ต.ทับกุง	สทบ.เขต 10	
1158	จ.อุดรธานี	อ.หนองแสง	ต.นาดี	สทบ.เขต 10	
1159	จ.อุดรธานี	อ.หนองแสง	ต.หนองแสง	สทบ.เขต 10	
1160	จ.อุดรธานี	อ.หนองวัวซอ	ต.น้ำพ่น	สทบ.เขต 10	
1161	จ.อุดรธานี	อ.หนองวัวซอ	ต.หนองบัวบาน	สทบ.เขต 10	
1162	จ.อุดรธานี	อ.หนองวัวซอ	ต.หนองวัวซอ	สทบ.เขต 10	
1163	จ.อุดรธานี	อ.หนองวัวซอ	ต.หนองอ้อ	สทบ.เขต 10	
1164	จ.อุดรธานี	อ.หนองวัวซอ	ต.หมากหญ้า	สทบ.เขต 10	
1165	จ.อุดรธานี	อ.หนองหาน	ต.โพนงาม	สทบ.เขต 10	
1166	จ.อุดรธานี	อ.หนองหาน	ต.ดอนหายโศก	สทบ.เขต 10	
1167	จ.อุดรธานี	อ.หนองหาน	ต.บ้านเชียง	สทบ.เขต 10	
1168	จ.อุดรธานี	อ.หนองหาน	ต.บ้านยา	สทบ.เขต 10	
1169	จ.อุดรธานี	อ.หนองหาน	ต.ผักตบ	สทบ.เขต 10	
1170	จ.อุดรธานี	อ.หนองหาน	ต.พังงู	สทบ.เขต 10	
1171	จ.อุดรธานี	อ.หนองหาน	ต.สร้อยพร้าว	สทบ.เขต 10	
1172	จ.อุดรธานี	อ.หนองหาน	ต.สะแบง	สทบ.เขต 10	
1173	จ.อุดรธานี	อ.หนองหาน	ต.หนองเม็ก	สทบ.เขต 10	
1174	จ.อุดรธานี	อ.หนองหาน	ต.หนองไผ่	สทบ.เขต 10	
1175	จ.ยโสธร	อ.เมืองยโสธร	ต.ตาดทอง	สทบ.เขต 1	
1176	จ.ยโสธร	อ.เมืองยโสธร	ต.ทุ่งแต้	สทบ.เขต 1	

ลำดับ	จังหวัด	อำเภอ	ตำบล	หน่วยงานรับผิดชอบ	หมายเหตุ
1177	จ.ยโสธร	อ.เมืองยโสธร	ต.นาสะไมย์	สทบ.เขต 11	
1178	จ.ยโสธร	อ.เมืองยโสธร	ต.น้ำคำใหญ่	สทบ.เขต 11	
1179	จ.ยโสธร	อ.เมืองยโสธร	ต.สิงห์	สทบ.เขต 11	
1180	จ.ยโสธร	อ.เลิงนกทา	ต.กุดเชียงหมี	สทบ.เขต 11	
1181	จ.ยโสธร	อ.เลิงนกทา	ต.บุ่งค้า	สทบ.เขต 11	
1182	จ.ยโสธร	อ.เลิงนกทา	ต.ศรีแก้ว	สทบ.เขต 11	
1183	จ.ยโสธร	อ.เลิงนกทา	ต.ห้องแซง	สทบ.เขต 11	
1184	จ.ยโสธร	อ.ไทยเจริญ	ต.ไทยเจริญ	สทบ.เขต 11	
1185	จ.ยโสธร	อ.กุดชุม	ต.โนนเปือย	สทบ.เขต 11	
1186	จ.ยโสธร	อ.กุดชุม	ต.โพนงาม	สทบ.เขต 11	
1187	จ.ยโสธร	อ.กุดชุม	ต.กำแมด	สทบ.เขต 11	
1188	จ.ยโสธร	อ.กุดชุม	ต.คำน้ำสร้าง	สทบ.เขต 11	
1189	จ.ยโสธร	อ.กุดชุม	ต.นาโส่	สทบ.เขต 11	
1190	จ.ยโสธร	อ.กุดชุม	ต.หนองแหน	สทบ.เขต 11	
1191	จ.ยโสธร	อ.กุดชุม	ต.ห้วยแก้ง	สทบ.เขต 11	
1192	จ.ยโสธร	อ.ค้อวัง	ต.น้ำอ้อม	สทบ.เขต 11	
1193	จ.ยโสธร	อ.คำเขื่อนแก้ว	ต.แคนน้อย	สทบ.เขต 11	
1194	จ.ยโสธร	อ.คำเขื่อนแก้ว	ต.ดงแคนใหญ่	สทบ.เขต 11	
1195	จ.ยโสธร	อ.คำเขื่อนแก้ว	ต.นาแก	สทบ.เขต 11	
1196	จ.ยโสธร	อ.คำเขื่อนแก้ว	ต.นาคำ	สทบ.เขต 11	
1197	จ.ยโสธร	อ.คำเขื่อนแก้ว	ต.ลุมพุก	สทบ.เขต 11	
1198	จ.ยโสธร	อ.ทรายมูล	ต.ดู่ลาด	สทบ.เขต 11	
1199	จ.ยโสธร	อ.ทรายมูล	ต.ทรายมูล	สทบ.เขต 11	
1200	จ.ยโสธร	อ.ป่าติ้ว	ต.โคกนาโก	สทบ.เขต 11	
1201	จ.ยโสธร	อ.มหาชนะชัย	ต.โนนทราย	สทบ.เขต 11	
1202	จ.ยโสธร	อ.มหาชนะชัย	ต.คูเมือง	สทบ.เขต 11	
1203	จ.ยโสธร	อ.มหาชนะชัย	ต.บากเรือ	สทบ.เขต 11	
1204	จ.ยโสธร	อ.มหาชนะชัย	ต.บึงแก	สทบ.เขต 11	
1205	จ.ยโสธร	อ.มหาชนะชัย	ต.พระเสาร์	สทบ.เขต 11	
1206	จ.ยโสธร	อ.มหาชนะชัย	ต.ม่วง	สทบ.เขต 11	
1207	จ.ยโสธร	อ.มหาชนะชัย	ต.สงยาง	สทบ.เขต 11	

ลำดับ	จังหวัด	อำเภอ	ตำบล	หน่วยงานรับผิดชอบ	หมายเหตุ
1208	จ.ร้อยเอ็ด	อ.เกษตรวิสัย	ต.เกษตรวิสัย	สทบ.เขต 11	
1209	จ.ร้อยเอ็ด	อ.เกษตรวิสัย	ต.เมืองบัว	สทบ.เขต 11	
1210	จ.ร้อยเอ็ด	อ.เกษตรวิสัย	ต.เหล่าหลวง	สทบ.เขต 11	
1211	จ.ร้อยเอ็ด	อ.เกษตรวิสัย	ต.โนนสว่าง	สทบ.เขต 11	
1212	จ.ร้อยเอ็ด	อ.เกษตรวิสัย	ต.ทุ่งทอง	สทบ.เขต 11	
1213	จ.ร้อยเอ็ด	อ.เกษตรวิสัย	ต.น้ำอ้อม	สทบ.เขต 11	
1214	จ.ร้อยเอ็ด	อ.เกษตรวิสัย	ต.หนองแวง	สทบ.เขต 11	
1215	จ.ร้อยเอ็ด	อ.เชียงขวัญ	ต.พระเจ้า	สทบ.เขต 11	
1216	จ.ร้อยเอ็ด	อ.เชียงขวัญ	ต.หมูม้น	สทบ.เขต 11	
1217	จ.ร้อยเอ็ด	อ.เมืองร้อยเอ็ด	ต.เหนือเมือง	สทบ.เขต 11	
1218	จ.ร้อยเอ็ด	อ.เมืองร้อยเอ็ด	ต.โนนตาล	สทบ.เขต 11	
1219	จ.ร้อยเอ็ด	อ.เมืองร้อยเอ็ด	ต.โนนรัง	สทบ.เขต 11	
1220	จ.ร้อยเอ็ด	อ.เมืองร้อยเอ็ด	ต.ขอนแก่น	สทบ.เขต 11	
1221	จ.ร้อยเอ็ด	อ.เมืองร้อยเอ็ด	ต.ดงลาน	สทบ.เขต 11	
1222	จ.ร้อยเอ็ด	อ.เมืองร้อยเอ็ด	ต.นาโพธิ์	สทบ.เขต 11	
1223	จ.ร้อยเอ็ด	อ.เมืองร้อยเอ็ด	ต.ปอภาร	สทบ.เขต 11	
1224	จ.ร้อยเอ็ด	อ.เมืองร้อยเอ็ด	ต.รอบเมือง	สทบ.เขต 11	
1225	จ.ร้อยเอ็ด	อ.เมืองร้อยเอ็ด	ต.สะอาดสมบูรณ์	สทบ.เขต 11	
1226	จ.ร้อยเอ็ด	อ.เมืองร้อยเอ็ด	ต.สีแก้ว	สทบ.เขต 11	
1227	จ.ร้อยเอ็ด	อ.เมืองร้อยเอ็ด	ต.หนองแก้ว	สทบ.เขต 11	
1228	จ.ร้อยเอ็ด	อ.เมืองร้อยเอ็ด	ต.หนองแวง	สทบ.เขต 11	
1229	จ.ร้อยเอ็ด	อ.เมืองสรวง	ต.เมืองสรวง	สทบ.เขต 11	
1230	จ.ร้อยเอ็ด	อ.เมืองสรวง	ต.กกกุง	สทบ.เขต 11	
1231	จ.ร้อยเอ็ด	อ.เมืองสรวง	ต.คูเมือง	สทบ.เขต 11	
1232	จ.ร้อยเอ็ด	อ.เมืองสรวง	ต.หนองผือ	สทบ.เขต 11	
1233	จ.ร้อยเอ็ด	อ.เสลภูมิ	ต.เกาะแก้ว	สทบ.เขต 11	
1234	จ.ร้อยเอ็ด	อ.เสลภูมิ	ต.เมืองไพร	สทบ.เขต 11	
1235	จ.ร้อยเอ็ด	อ.เสลภูมิ	ต.เหล่าน้อย	สทบ.เขต 11	
1236	จ.ร้อยเอ็ด	อ.เสลภูมิ	ต.ขวาว	สทบ.เขต 11	
1237	จ.ร้อยเอ็ด	อ.เสลภูมิ	ต.ท่าม่วง	สทบ.เขต 11	
1238	จ.ร้อยเอ็ด	อ.เสลภูมิ	ต.นาเมือง	สทบ.เขต 11	

ลำดับ	จังหวัด	อำเภอ	ตำบล	หน่วยงานรับผิดชอบ	หมายเหตุ
1239	จ.ร้อยเอ็ด	อ.โพธิ์ชัย	ต.เชียงใหม่	สทบ.เขต 11	
1240	จ.ร้อยเอ็ด	อ.โพธิ์ชัย	ต.ขามเปี้ย	สทบ.เขต 11	
1241	จ.ร้อยเอ็ด	อ.โพธิ์ชัย	ต.คำพอุง	สทบ.เขต 11	
1242	จ.ร้อยเอ็ด	อ.โพธิ์ชัย	ต.ดอนโอง	สทบ.เขต 11	
1243	จ.ร้อยเอ็ด	อ.โพธิ์ชัย	ต.หนองตาไก้	สทบ.เขต 11	
1244	จ.ร้อยเอ็ด	อ.โพธิ์ชัย	ต.อัคคะคำ	สทบ.เขต 11	
1245	จ.ร้อยเอ็ด	อ.โพนทราย	ต.โพนทราย	สทบ.เขต 11	
1246	จ.ร้อยเอ็ด	อ.โพนทราย	ต.ท่าหาดยาว	สทบ.เขต 11	
1247	จ.ร้อยเอ็ด	อ.โพนทราย	ต.ยางคำ	สทบ.เขต 11	
1248	จ.ร้อยเอ็ด	อ.โพนทราย	ต.สามขา	สทบ.เขต 11	
1249	จ.ร้อยเอ็ด	อ.โพนทอง	ต.โคกกกม่วง	สทบ.เขต 11	
1250	จ.ร้อยเอ็ด	อ.โพนทอง	ต.โนนชัยศรี	สทบ.เขต 11	
1251	จ.ร้อยเอ็ด	อ.โพนทอง	ต.โพธิ์ศรีสว่าง	สทบ.เขต 11	
1252	จ.ร้อยเอ็ด	อ.โพนทอง	ต.คำนาดี	สทบ.เขต 11	
1253	จ.ร้อยเอ็ด	อ.โพนทอง	ต.อุ่มเม่า	สทบ.เขต 11	
1254	จ.ร้อยเอ็ด	อ.จตุรพักตรพิมาน	ต.เมืองหงส์	สทบ.เขต 11	
1255	จ.ร้อยเอ็ด	อ.จตุรพักตรพิมาน	ต.ดงแดง	สทบ.เขต 11	
1256	จ.ร้อยเอ็ด	อ.จตุรพักตรพิมาน	ต.ดงกลาง	สทบ.เขต 11	
1257	จ.ร้อยเอ็ด	อ.จตุรพักตรพิมาน	ต.คูน้อย	สทบ.เขต 11	
1258	จ.ร้อยเอ็ด	อ.จตุรพักตรพิมาน	ต.ป่าสังข์	สทบ.เขต 11	
1259	จ.ร้อยเอ็ด	อ.จตุรพักตรพิมาน	ต.ลิ้นฟ้า	สทบ.เขต 11	
1260	จ.ร้อยเอ็ด	อ.จตุรพักตรพิมาน	ต.หนองผือ	สทบ.เขต 11	
1261	จ.ร้อยเอ็ด	อ.จตุรพักตรพิมาน	ต.หัวช้าง	สทบ.เขต 11	
1262	จ.ร้อยเอ็ด	อ.จตุรพักตรพิมาน	ต.อีง่อง	สทบ.เขต 11	
1263	จ.ร้อยเอ็ด	อ.จังหาร	ต.จังหาร	สทบ.เขต 11	
1264	จ.ร้อยเอ็ด	อ.จังหาร	ต.ปาฝา	สทบ.เขต 11	
1265	จ.ร้อยเอ็ด	อ.จังหาร	ต.ยางใหญ่	สทบ.เขต 11	
1266	จ.ร้อยเอ็ด	อ.ทุ่งเขาหลวง	ต.เทอดไทย	สทบ.เขต 11	
1267	จ.ร้อยเอ็ด	อ.ทุ่งเขาหลวง	ต.เหล่า	สทบ.เขต 11	
1268	จ.ร้อยเอ็ด	อ.ทุ่งเขาหลวง	ต.บึงงาม	สทบ.เขต 11	
1269	จ.ร้อยเอ็ด	อ.ทุ่งเขาหลวง	ต.มะบ้า	สทบ.เขต 11	

ลำดับ	จังหวัด	อำเภอ	ตำบล	หน่วยงานรับผิดชอบ	หมายเหตุ
1270	จ.ร้อยเอ็ด	อ.ธวัชบุรี	ต.เมืองน้อย	สทบ.เขต 11	
1271	จ.ร้อยเอ็ด	อ.ธวัชบุรี	ต.นิเวศน์	สทบ.เขต 11	
1272	จ.ร้อยเอ็ด	อ.ธวัชบุรี	ต.บึงนคร	สทบ.เขต 11	
1273	จ.ร้อยเอ็ด	อ.ธวัชบุรี	ต.มะอึ	สทบ.เขต 11	
1274	จ.ร้อยเอ็ด	อ.ธวัชบุรี	ต.ราชธานี	สทบ.เขต 11	
1275	จ.ร้อยเอ็ด	อ.ธวัชบุรี	ต.หนองไผ่	สทบ.เขต 11	
1276	จ.ร้อยเอ็ด	อ.ธวัชบุรี	ต.อุ่มเม้า	สทบ.เขต 11	
1277	จ.ร้อยเอ็ด	อ.ปทุมรัตต์	ต.โนนสวรรค์	สทบ.เขต 11	
1278	จ.ร้อยเอ็ด	อ.ปทุมรัตต์	ต.โพนสูง	สทบ.เขต 11	
1279	จ.ร้อยเอ็ด	อ.ปทุมรัตต์	ต.ดอกล้ำ	สทบ.เขต 11	
1280	จ.ร้อยเอ็ด	อ.ปทุมรัตต์	ต.สระบัว	สทบ.เขต 11	
1281	จ.ร้อยเอ็ด	อ.พนมไพร	ต.โคกสว่าง	สทบ.เขต 11	
1282	จ.ร้อยเอ็ด	อ.พนมไพร	ต.โพธิ์ใหญ่	สทบ.เขต 11	
1283	จ.ร้อยเอ็ด	อ.พนมไพร	ต.โพธิ์ชัย	สทบ.เขต 11	
1284	จ.ร้อยเอ็ด	อ.พนมไพร	ต.กุดน้ำใส	สทบ.เขต 11	
1285	จ.ร้อยเอ็ด	อ.พนมไพร	ต.นานวล	สทบ.เขต 11	
1286	จ.ร้อยเอ็ด	อ.พนมไพร	ต.วารีสวัสดิ์	สทบ.เขต 11	
1287	จ.ร้อยเอ็ด	อ.พนมไพร	ต.สระแก้ว	สทบ.เขต 11	
1288	จ.ร้อยเอ็ด	อ.ศรีสมเด็จ	ต.โพธิ์ทอง	สทบ.เขต 11	
1289	จ.ร้อยเอ็ด	อ.ศรีสมเด็จ	ต.โพธิ์สัย	สทบ.เขต 11	
1290	จ.ร้อยเอ็ด	อ.ศรีสมเด็จ	ต.บ้านบาก	สทบ.เขต 11	
1291	จ.ร้อยเอ็ด	อ.ศรีสมเด็จ	ต.ศรีสมเด็จ	สทบ.เขต 11	
1292	จ.ร้อยเอ็ด	อ.ศรีสมเด็จ	ต.สวนจิก	สทบ.เขต 11	
1293	จ.ร้อยเอ็ด	อ.ศรีสมเด็จ	ต.หนองใหญ่	สทบ.เขต 11	
1294	จ.ร้อยเอ็ด	อ.สุวรรณภูมิ	ต.ดอกไม้	สทบ.เขต 11	
1295	จ.ร้อยเอ็ด	อ.สุวรรณภูมิ	ต.ทุ่งกุลา	สทบ.เขต 11	
1296	จ.ร้อยเอ็ด	อ.สุวรรณภูมิ	ต.ทุ่งศรีเมือง	สทบ.เขต 11	
1297	จ.ร้อยเอ็ด	อ.สุวรรณภูมิ	ต.นาใหญ่	สทบ.เขต 11	
1298	จ.ร้อยเอ็ด	อ.สุวรรณภูมิ	ต.น้ำคำ	สทบ.เขต 11	
1299	จ.ร้อยเอ็ด	อ.สุวรรณภูมิ	ต.บ่อพันขัน	สทบ.เขต 11	
1300	จ.ร้อยเอ็ด	อ.สุวรรณภูมิ	ต.สระคู	สทบ.เขต 11	

ลำดับ	จังหวัด	อำเภอ	ตำบล	หน่วยงานรับผิดชอบ	หมายเหตุ
1301	จ.ร้อยเอ็ด	อ.สุวรรณภูมิ	ต.หัวโทน	สทบ.เขต 11	
1302	จ.ร้อยเอ็ด	อ.สุวรรณภูมิ	ต.หัวช้าง	สทบ.เขต 11	
1303	จ.ร้อยเอ็ด	อ.หนองพอก	ต.โคกสว่าง	สทบ.เขต 11	
1304	จ.ร้อยเอ็ด	อ.หนองพอก	ต.ท่าสีดา	สทบ.เขต 11	
1305	จ.ร้อยเอ็ด	อ.หนองพอก	ต.บึงงาม	สทบ.เขต 11	
1306	จ.ร้อยเอ็ด	อ.หนองพอก	ต.ผาน้ำย้อย	สทบ.เขต 11	
1307	จ.ร้อยเอ็ด	อ.หนองพอก	ต.ภูเขาทอง	สทบ.เขต 11	
1308	จ.ร้อยเอ็ด	อ.หนองพอก	ต.รอบเมือง	สทบ.เขต 11	
1309	จ.ร้อยเอ็ด	อ.หนองพอก	ต.หนองขุ่นใหญ่	สทบ.เขต 11	
1310	จ.ร้อยเอ็ด	อ.หนองฮี	ต.เด่นราษฎร์	สทบ.เขต 11	
1311	จ.ร้อยเอ็ด	อ.หนองฮี	ต.ดูกอึ่ง	สทบ.เขต 11	
1312	จ.ร้อยเอ็ด	อ.หนองฮี	ต.หนองฮี	สทบ.เขต 11	
1313	จ.ร้อยเอ็ด	อ.อาจสามารถ	ต.โหรา	สทบ.เขต 11	
1314	จ.ร้อยเอ็ด	อ.อาจสามารถ	ต.บ้านแจ้ง	สทบ.เขต 11	
1315	จ.ร้อยเอ็ด	อ.อาจสามารถ	ต.บ้านดู่	สทบ.เขต 11	
1316	จ.ร้อยเอ็ด	อ.อาจสามารถ	ต.หนองขาม	สทบ.เขต 11	
1317	จ.ร้อยเอ็ด	อ.อาจสามารถ	ต.หนองหมื่นถ่าน	สทบ.เขต 11	
1318	จ.ร้อยเอ็ด	อ.อาจสามารถ	ต.หน่อม	สทบ.เขต 11	
1319	จ.ร้อยเอ็ด	อ.อาจสามารถ	ต.อาจสามารถ	สทบ.เขต 11	
1320	จ.ศรีสะเกษ	อ.เบญจลักษ์	ต.เสียว	สทบ.เขต 11	
1321	จ.ศรีสะเกษ	อ.เบญจลักษ์	ต.ท่าคล้อ	สทบ.เขต 11	
1322	จ.ศรีสะเกษ	อ.เบญจลักษ์	ต.หนองหว้า	สทบ.เขต 11	
1323	จ.ศรีสะเกษ	อ.เบญจลักษ์	ต.หนองฮาง	สทบ.เขต 11	
1324	จ.ศรีสะเกษ	อ.เมืองจันทร์	ต.ตาโกน	สทบ.เขต 11	
1325	จ.ศรีสะเกษ	อ.เมืองศรีสะเกษ	ต.เมืองใต้	สทบ.เขต 11	
1326	จ.ศรีสะเกษ	อ.เมืองศรีสะเกษ	ต.โพนเขวา	สทบ.เขต 11	
1327	จ.ศรีสะเกษ	อ.เมืองศรีสะเกษ	ต.คูซอด	สทบ.เขต 11	
1328	จ.ศรีสะเกษ	อ.เมืองศรีสะเกษ	ต.ซำ	สทบ.เขต 11	
1329	จ.ศรีสะเกษ	อ.เมืองศรีสะเกษ	ต.ทุ่ม	สทบ.เขต 11	
1330	จ.ศรีสะเกษ	อ.เมืองศรีสะเกษ	ต.น้ำคำ	สทบ.เขต 11	
1331	จ.ศรีสะเกษ	อ.เมืองศรีสะเกษ	ต.หญ้าปล้อง	สทบ.เขต 11	

ลำดับ	จังหวัด	อำเภอ	ตำบล	หน่วยงานรับผิดชอบ	หมายเหตุ
1332	จ.ศรีสะเกษ	อ.เมืองศรีสะเกษ	ต.หนองไผ่	สทบ.เขต 11	
1333	จ.ศรีสะเกษ	อ.เมืองศรีสะเกษ	ต.หนองครก	สทบ.เขต 11	
1334	จ.ศรีสะเกษ	อ.โนนคูณ	ต.บก	สทบ.เขต 11	
1335	จ.ศรีสะเกษ	อ.โพธิ์ศรีสุวรรณ	ต.เสียว	สทบ.เขต 11	
1336	จ.ศรีสะเกษ	อ.โพธิ์ศรีสุวรรณ	ต.โดด	สทบ.เขต 11	
1337	จ.ศรีสะเกษ	อ.โพธิ์ศรีสุวรรณ	ต.อีเซ	สทบ.เขต 11	
1338	จ.ศรีสะเกษ	อ.กันทรลักษ์	ต.เสาธงชัย	สทบ.เขต 11	
1339	จ.ศรีสะเกษ	อ.กันทรลักษ์	ต.กระแชง	สทบ.เขต 11	
1340	จ.ศรีสะเกษ	อ.กันทรลักษ์	ต.กุดเสลา	สทบ.เขต 11	
1341	จ.ศรีสะเกษ	อ.กันทรลักษ์	ต.ตระกาจ	สทบ.เขต 11	
1342	จ.ศรีสะเกษ	อ.กันทรลักษ์	ต.น้ำอ้อม	สทบ.เขต 11	
1343	จ.ศรีสะเกษ	อ.กันทรลักษ์	ต.ภูผาหมอก	สทบ.เขต 11	
1344	จ.ศรีสะเกษ	อ.กันทรลักษ์	ต.รุง	สทบ.เขต 11	
1345	จ.ศรีสะเกษ	อ.กันทรลักษ์	ต.ละลาย	สทบ.เขต 11	
1346	จ.ศรีสะเกษ	อ.กันทรลักษ์	ต.หนองหญ้าลาด	สทบ.เขต 11	
1347	จ.ศรีสะเกษ	อ.กันทรารมย์	ต.โนนสัง	สทบ.เขต 11	
1348	จ.ศรีสะเกษ	อ.กันทรารมย์	ต.คูน	สทบ.เขต 11	
1349	จ.ศรีสะเกษ	อ.กันทรารมย์	ต.บัวน้อย	สทบ.เขต 11	
1350	จ.ศรีสะเกษ	อ.กันทรารมย์	ต.ยาง	สทบ.เขต 11	
1351	จ.ศรีสะเกษ	อ.กันทรารมย์	ต.หนองแวง	สทบ.เขต 11	
1352	จ.ศรีสะเกษ	อ.กันทรารมย์	ต.หนองบัว	สทบ.เขต 11	
1353	จ.ศรีสะเกษ	อ.กันทรารมย์	ต.หนองหัวช้าง	สทบ.เขต 11	
1354	จ.ศรีสะเกษ	อ.กันทรารมย์	ต.อีปาด	สทบ.เขต 11	
1355	จ.ศรีสะเกษ	อ.ขุขันธ์	ต.โคกเพชร	สทบ.เขต 11	
1356	จ.ศรีสะเกษ	อ.ขุขันธ์	ต.ปรือใหญ่	สทบ.เขต 11	
1357	จ.ศรีสะเกษ	อ.ขุนหาญ	ต.ไพร	สทบ.เขต 11	
1358	จ.ศรีสะเกษ	อ.ขุนหาญ	ต.บักดอง	สทบ.เขต 11	
1359	จ.ศรีสะเกษ	อ.ขุนหาญ	ต.พราน	สทบ.เขต 11	
1360	จ.ศรีสะเกษ	อ.ขุนหาญ	ต.ภูฝ้าย	สทบ.เขต 11	
1361	จ.ศรีสะเกษ	อ.ขุนหาญ	ต.ห้วยจันทร์	สทบ.เขต 11	
1362	จ.ศรีสะเกษ	อ.น้ำเกลี้ยง	ต.คูบ	สทบ.เขต 11	

ลำดับ	จังหวัด	อำเภอ	ตำบล	หน่วยงานรับผิดชอบ	หมายเหตุ
1363	จ.ศรีสะเกษ	อ.น้ำเกลี้ยง	ต.น้ำเกลี้ยง	สทบ.เขต 11	
1364	จ.ศรีสะเกษ	อ.น้ำเกลี้ยง	ต.รุ่งระวี	สทบ.เขต 11	
1365	จ.ศรีสะเกษ	อ.บึงบูรพ์	ต.เป๊าะ	สทบ.เขต 11	
1366	จ.ศรีสะเกษ	อ.บึงบูรพ์	ต.บึงบูรพ์	สทบ.เขต 11	
1367	จ.ศรีสะเกษ	อ.ปรางค์กู่	ต.กู่	สทบ.เขต 11	
1368	จ.ศรีสะเกษ	อ.ปรางค์กู่	ต.ดู่	สทบ.เขต 11	
1369	จ.ศรีสะเกษ	อ.ปรางค์กู่	ต.ตูม	สทบ.เขต 11	
1370	จ.ศรีสะเกษ	อ.ปรางค์กู่	ต.สมอ	สทบ.เขต 11	
1371	จ.ศรีสะเกษ	อ.ปรางค์กู่	ต.สวาย	สทบ.เขต 11	
1372	จ.ศรีสะเกษ	อ.ภูสิงห์	ต.โคกตาล	สทบ.เขต 11	
1373	จ.ศรีสะเกษ	อ.ภูสิงห์	ต.ไพรพัฒนา	สทบ.เขต 11	
1374	จ.ศรีสะเกษ	อ.ภูสิงห์	ต.ห้วยตามอญ	สทบ.เขต 11	
1375	จ.ศรีสะเกษ	อ.ภูสิงห์	ต.ห้วยติ๊กชู	สทบ.เขต 11	
1376	จ.ศรีสะเกษ	อ.ยางชุมน้อย	ต.กุดเมืองฮาม	สทบ.เขต 11	
1377	จ.ศรีสะเกษ	อ.ยางชุมน้อย	ต.คอนกาม	สทบ.เขต 11	
1378	จ.ศรีสะเกษ	อ.ยางชุมน้อย	ต.บึงบอน	สทบ.เขต 11	
1379	จ.ศรีสะเกษ	อ.ยางชุมน้อย	ต.ยางชุมใหญ่	สทบ.เขต 11	
1380	จ.ศรีสะเกษ	อ.ยางชุมน้อย	ต.ยางชุมน้อย	สทบ.เขต 11	
1381	จ.ศรีสะเกษ	อ.ยางชุมน้อย	ต.ลิ้นฟ้า	สทบ.เขต 11	
1382	จ.ศรีสะเกษ	อ.ราษีไศล	ต.เมืองคง	สทบ.เขต 11	
1383	จ.ศรีสะเกษ	อ.ราษีไศล	ต.ด่าน	สทบ.เขต 11	
1384	จ.ศรีสะเกษ	อ.ราษีไศล	ต.บัวหุ่ง	สทบ.เขต 11	
1385	จ.ศรีสะเกษ	อ.ราษีไศล	ต.ส้มป่อย	สทบ.เขต 11	
1386	จ.ศรีสะเกษ	อ.ราษีไศล	ต.หนองแค	สทบ.เขต 11	
1387	จ.ศรีสะเกษ	อ.ราษีไศล	ต.หนองอึ่ง	สทบ.เขต 11	
1388	จ.ศรีสะเกษ	อ.วังหิน	ต.ทุ่งสว่าง	สทบ.เขต 11	
1389	จ.ศรีสะเกษ	อ.ศรีรัตนะ	ต.เสื่องข้าว	สทบ.เขต 11	
1390	จ.ศรีสะเกษ	อ.ศรีรัตนะ	ต.พิงพวย	สทบ.เขต 11	
1391	จ.ศรีสะเกษ	อ.ศรีรัตนะ	ต.ศรีแก้ว	สทบ.เขต 11	
1392	จ.ศรีสะเกษ	อ.ศรีรัตนะ	ต.สระเยาว์	สทบ.เขต 11	
1393	จ.ศรีสะเกษ	อ.ศิลาลาด	ต.กุง	สทบ.เขต 11	

ลำดับ	จังหวัด	อำเภอ	ตำบล	หน่วยงานรับผิดชอบ	หมายเหตุ
1394	จ.ศรีสะเกษ	อ.ศิลาลาด	ต.หนองบัวดง	สทบ.เขต 11	
1395	จ.ศรีสะเกษ	อ.ห้วยทับทัน	ต.เมืองหลวง	สทบ.เขต 11	
1396	จ.ศรีสะเกษ	อ.ห้วยทับทัน	ต.ปราสาท	สทบ.เขต 11	
1397	จ.ศรีสะเกษ	อ.ห้วยทับทัน	ต.ผักไหม	สทบ.เขต 11	
1398	จ.ศรีสะเกษ	อ.อุทุมพรพิสัย	ต.แข้	สทบ.เขต 11	
1399	จ.ศรีสะเกษ	อ.อุทุมพรพิสัย	ต.แขม	สทบ.เขต 11	
1400	จ.ศรีสะเกษ	อ.อุทุมพรพิสัย	ต.โคกหล่าม	สทบ.เขต 11	
1401	จ.ศรีสะเกษ	อ.อุทุมพรพิสัย	ต.โพธิ์ชัย	สทบ.เขต 11	
1402	จ.ศรีสะเกษ	อ.อุทุมพรพิสัย	ต.รังแร้ง	สทบ.เขต 11	
1403	จ.ศรีสะเกษ	อ.อุทุมพรพิสัย	ต.หนองไฮ	สทบ.เขต 11	
1404	จ.ศรีสะเกษ	อ.อุทุมพรพิสัย	ต.อีหล่ำ	สทบ.เขต 11	
1405	จ.อำนาจเจริญ	อ.เมืองอำนาจเจริญ	ต.เหล่าพรวน	สทบ.เขต 11	
1406	จ.อำนาจเจริญ	อ.เมืองอำนาจเจริญ	ต.โนนโพธิ์	สทบ.เขต 11	
1407	จ.อำนาจเจริญ	อ.เมืองอำนาจเจริญ	ต.โนนหนามแท่ง	สทบ.เขต 11	
1408	จ.อำนาจเจริญ	อ.เมืองอำนาจเจริญ	ต.ไก่คำ	สทบ.เขต 11	
1409	จ.อำนาจเจริญ	อ.เมืองอำนาจเจริญ	ต.คึมใหญ่	สทบ.เขต 11	
1410	จ.อำนาจเจริญ	อ.เมืองอำนาจเจริญ	ต.ดอนเมย	สทบ.เขต 11	
1411	จ.อำนาจเจริญ	อ.เมืองอำนาจเจริญ	ต.นาจิก	สทบ.เขต 11	
1412	จ.อำนาจเจริญ	อ.เมืองอำนาจเจริญ	ต.นายม	สทบ.เขต 11	
1413	จ.อำนาจเจริญ	อ.เมืองอำนาจเจริญ	ต.นาหมอม้า	สทบ.เขต 11	
1414	จ.อำนาจเจริญ	อ.เมืองอำนาจเจริญ	ต.น้ำปลีก	สทบ.เขต 11	
1415	จ.อำนาจเจริญ	อ.เมืองอำนาจเจริญ	ต.บุ่ง	สทบ.เขต 11	
1416	จ.อำนาจเจริญ	อ.เมืองอำนาจเจริญ	ต.ปลาค้าว	สทบ.เขต 11	
1417	จ.อำนาจเจริญ	อ.เมืองอำนาจเจริญ	ต.สร้างนกทา	สทบ.เขต 11	
1418	จ.อำนาจเจริญ	อ.เมืองอำนาจเจริญ	ต.หนองมะแซว	สทบ.เขต 11	
1419	จ.อำนาจเจริญ	อ.เมืองอำนาจเจริญ	ต.ห้วยไร่	สทบ.เขต 11	
1420	จ.อำนาจเจริญ	อ.เสนางคนิคม	ต.เสนางคนิคม	สทบ.เขต 11	
1421	จ.อำนาจเจริญ	อ.เสนางคนิคม	ต.โพนทอง	สทบ.เขต 11	
1422	จ.อำนาจเจริญ	อ.เสนางคนิคม	ต.หนองไฮ	สทบ.เขต 11	
1423	จ.อำนาจเจริญ	อ.ชานุมาน	ต.โคกสาร	สทบ.เขต 11	
1424	จ.อำนาจเจริญ	อ.ชานุมาน	ต.ชานุมาน	สทบ.เขต 11	

ลำดับ	จังหวัด	อำเภอ	ตำบล	หน่วยงานรับผิดชอบ	หมายเหตุ
1425	จ.อำนาจเจริญ	อ.ชานุมาน	ต.ป่าก่อ	สทบ.เขต 11	
1426	จ.อำนาจเจริญ	อ.ปทุมราชวงศา	ต.โนนงาม	สทบ.เขต 11	
1427	จ.อำนาจเจริญ	อ.ปทุมราชวงศา	ต.คำโพน	สทบ.เขต 11	
1428	จ.อำนาจเจริญ	อ.ปทุมราชวงศา	ต.นาป่าแซง	สทบ.เขต 11	
1429	จ.อำนาจเจริญ	อ.ปทุมราชวงศา	ต.หนองข่า	สทบ.เขต 11	
1430	จ.อำนาจเจริญ	อ.พนา	ต.ไม้กลอน	สทบ.เขต 11	
1431	จ.อำนาจเจริญ	อ.พนา	ต.พนา	สทบ.เขต 11	
1432	จ.อำนาจเจริญ	อ.พนา	ต.พระเหลา	สทบ.เขต 11	
1433	จ.อำนาจเจริญ	อ.ลืออำนาจ	ต.เปือย	สทบ.เขต 11	
1434	จ.อำนาจเจริญ	อ.ลืออำนาจ	ต.แมด	สทบ.เขต 11	
1435	จ.อำนาจเจริญ	อ.ลืออำนาจ	ต.โคกกลาง	สทบ.เขต 11	
1436	จ.อำนาจเจริญ	อ.ลืออำนาจ	ต.ดงมะยาง	สทบ.เขต 11	
1437	จ.อำนาจเจริญ	อ.ลืออำนาจ	ต.อำนาจ	สทบ.เขต 11	
1438	จ.อำนาจเจริญ	อ.หัวตะพาน	ต.เค็งใหญ่	สทบ.เขต 11	
1439	จ.อำนาจเจริญ	อ.หัวตะพาน	ต.โพนเมืองน้อย	สทบ.เขต 11	
1440	จ.อำนาจเจริญ	อ.หัวตะพาน	ต.คำพระ	สทบ.เขต 11	
1441	จ.อำนาจเจริญ	อ.หัวตะพาน	ต.จิกดู่	สทบ.เขต 11	
1442	จ.อำนาจเจริญ	อ.หัวตะพาน	ต.รัตนวารี	สทบ.เขต 11	
1443	จ.อำนาจเจริญ	อ.หัวตะพาน	ต.สร้างถ่อน้อย	สทบ.เขต 11	
1444	จ.อำนาจเจริญ	อ.หัวตะพาน	ต.หนองแก้ว	สทบ.เขต 11	
1445	จ.อำนาจเจริญ	อ.หัวตะพาน	ต.หัวตะพาน	สทบ.เขต 11	
1446	จ.อุบลราชธานี	อ.เขมราฐ	ต.เขมราฐ	สทบ.เขต 11	
1447	จ.อุบลราชธานี	อ.เขมราฐ	ต.ขามป้อม	สทบ.เขต 11	
1448	จ.อุบลราชธานี	อ.เขมราฐ	ต.นาแวง	สทบ.เขต 11	
1449	จ.อุบลราชธานี	อ.เขมราฐ	ต.หนองนกทา	สทบ.เขต 11	
1450	จ.อุบลราชธานี	อ.เขมราฐ	ต.หนองสิม	สทบ.เขต 11	
1451	จ.อุบลราชธานี	อ.เขื่องใน	ต.เขื่องใน	สทบ.เขต 11	
1452	จ.อุบลราชธานี	อ.เขื่องใน	ต.แดงหม้อ	สทบ.เขต 11	
1453	จ.อุบลราชธานี	อ.เขื่องใน	ต.กลางใหญ่	สทบ.เขต 11	
1454	จ.อุบลราชธานี	อ.เขื่องใน	ต.ค้อทอง	สทบ.เขต 11	
1455	จ.อุบลราชธานี	อ.เขื่องใน	ต.ชีทวน	สทบ.เขต 11	

ลำดับ	จังหวัด	อำเภอ	ตำบล	หน่วยงานรับผิดชอบ	หมายเหตุ
1456	จ.อุบลราชธานี	อ.เขื่องใน	ต.ธาตุน้อย	สทบ.เขต 11	
1457	จ.อุบลราชธานี	อ.เขื่องใน	ต.นาคำใหญ่	สทบ.เขต 11	
1458	จ.อุบลราชธานี	อ.เขื่องใน	ต.บ้านไทย	สทบ.เขต 11	
1459	จ.อุบลราชธานี	อ.เขื่องใน	ต.บ้านกอก	สทบ.เขต 11	
1460	จ.อุบลราชธานี	อ.เขื่องใน	ต.สหธาตุ	สทบ.เขต 11	
1461	จ.อุบลราชธานี	อ.เดชอุดม	ต.เมืองเดช	สทบ.เขต 11	
1462	จ.อุบลราชธานี	อ.เดชอุดม	ต.โพนงาม	สทบ.เขต 11	
1463	จ.อุบลราชธานี	อ.เดชอุดม	ต.กลาง	สทบ.เขต 11	
1464	จ.อุบลราชธานี	อ.เดชอุดม	ต.นาส่วง	สทบ.เขต 11	
1465	จ.อุบลราชธานี	อ.เมืองอุบลราชธานี	ต.แจระแม	สทบ.เขต 11	
1466	จ.อุบลราชธานี	อ.เมืองอุบลราชธานี	ต.ในเมือง	สทบ.เขต 11	
1467	จ.อุบลราชธานี	อ.เมืองอุบลราชธานี	ต.ไร่น้อย	สทบ.เขต 11	
1468	จ.อุบลราชธานี	อ.เมืองอุบลราชธานี	ต.กุดลาด	สทบ.เขต 11	
1469	จ.อุบลราชธานี	อ.เมืองอุบลราชธานี	ต.ขามใหญ่	สทบ.เขต 11	
1470	จ.อุบลราชธานี	อ.เมืองอุบลราชธานี	ต.ขี้เหล็ก	สทบ.เขต 11	
1471	จ.อุบลราชธานี	อ.เมืองอุบลราชธานี	ต.ปทุม	สทบ.เขต 11	
1472	จ.อุบลราชธานี	อ.เมืองอุบลราชธานี	ต.หัวเรือ	สทบ.เขต 11	
1473	จ.อุบลราชธานี	อ.เหล่าเสือโก้ก	ต.แพงใหญ่	สทบ.เขต 11	
1474	จ.อุบลราชธานี	อ.โขงเจียม	ต.โขงเจียม	สทบ.เขต 11	
1475	จ.อุบลราชธานี	อ.โขงเจียม	ต.นาโพธิ์กลาง	สทบ.เขต 11	
1476	จ.อุบลราชธานี	อ.โขงเจียม	ต.หนองแสงใหญ่	สทบ.เขต 11	
1477	จ.อุบลราชธานี	อ.โขงเจียม	ต.ห้วยไผ่	สทบ.เขต 11	
1478	จ.อุบลราชธานี	อ.โพธิ์ไทร	ต.โพธิ์ไทร	สทบ.เขต 11	
1479	จ.อุบลราชธานี	อ.โพธิ์ไทร	ต.สารภี	สทบ.เขต 11	
1480	จ.อุบลราชธานี	อ.โพธิ์ไทร	ต.สำโรง	สทบ.เขต 11	
1481	จ.อุบลราชธานี	อ.กุดข้าวปุ้น	ต.แก่งเค็ง	สทบ.เขต 11	
1482	จ.อุบลราชธานี	อ.กุดข้าวปุ้น	ต.โนนสวาง	สทบ.เขต 11	
1483	จ.อุบลราชธานี	อ.กุดข้าวปุ้น	ต.หนองทันน้ำ	สทบ.เขต 11	
1484	จ.อุบลราชธานี	อ.ดอนมดแดง	ต.คำไฮใหญ่	สทบ.เขต 11	
1485	จ.อุบลราชธานี	อ.ตระการพืชผล	ต.เซเป็ด	สทบ.เขต 11	
1486	จ.อุบลราชธานี	อ.ตระการพืชผล	ต.โนนกุง	สทบ.เขต 11	

ลำดับ	จังหวัด	อำเภอ	ตำบล	หน่วยงานรับผิดชอบ	หมายเหตุ
1487	จ.อุบลราชธานี	อ.ตระการพืชผล	ต.กุศกร	สทบ.เขต 11	
1488	จ.อุบลราชธานี	อ.ตระการพืชผล	ต.คำเจริญ	สทบ.เขต 11	
1489	จ.อุบลราชธานี	อ.ตระการพืชผล	ต.ตระการ	สทบ.เขต 11	
1490	จ.อุบลราชธานี	อ.ตระการพืชผล	ต.ท่าหลวง	สทบ.เขต 11	
1491	จ.อุบลราชธานี	อ.ตระการพืชผล	ต.นาสะไม	สทบ.เขต 11	
1492	จ.อุบลราชธานี	อ.ตระการพืชผล	ต.สะพือ	สทบ.เขต 11	
1493	จ.อุบลราชธานี	อ.ตาลสุม	ต.ตาลสุม	สทบ.เขต 11	
1494	จ.อุบลราชธานี	อ.ตาลสุม	ต.นาคาย	สทบ.เขต 11	
1495	จ.อุบลราชธานี	อ.ทุ่งศรีอุดม	ต.หนองอ้ม	สทบ.เขต 11	
1496	จ.อุบลราชธานี	อ.นาเยีย	ต.นาเยีย	สทบ.เขต 11	
1497	จ.อุบลราชธานี	อ.นาเยีย	ต.นาเรือง	สทบ.เขต 11	
1498	จ.อุบลราชธานี	อ.นาจะหลวย	ต.โนนสวรรค์	สทบ.เขต 11	
1499	จ.อุบลราชธานี	อ.นาจะหลวย	ต.นาจะหลวย	สทบ.เขต 11	
1500	จ.อุบลราชธานี	อ.นาตาล	ต.กองโพน	สทบ.เขต 11	
1501	จ.อุบลราชธานี	อ.นาตาล	ต.พะลาน	สทบ.เขต 11	
1502	จ.อุบลราชธานี	อ.น้ำขุ่น	ต.โคกสะอาด	สทบ.เขต 11	
1503	จ.อุบลราชธานี	อ.น้ำขุ่น	ต.ไพบูลย์	สทบ.เขต 11	
1504	จ.อุบลราชธานี	อ.น้ำขุ่น	ต.ขี้เหล็ก	สทบ.เขต 11	
1505	จ.อุบลราชธานี	อ.น้ำขุ่น	ต.ตาเกา	สทบ.เขต 11	
1506	จ.อุบลราชธานี	อ.น้ำยืน	ต.เก่าขาม	สทบ.เขต 11	
1507	จ.อุบลราชธานี	อ.น้ำยืน	ต.โซง	สทบ.เขต 11	
1508	จ.อุบลราชธานี	อ.น้ำยืน	ต.สีวิเชียร	สทบ.เขต 11	
1509	จ.อุบลราชธานี	อ.บุณฑริก	ต.โพนงาม	สทบ.เขต 11	
1510	จ.อุบลราชธานี	อ.บุณฑริก	ต.คอแลน	สทบ.เขต 11	
1511	จ.อุบลราชธานี	อ.พิบูลมังสาหาร	ต.โพธิ์ไทร	สทบ.เขต 11	
1512	จ.อุบลราชธานี	อ.พิบูลมังสาหาร	ต.นาโพธิ์	สทบ.เขต 11	
1513	จ.อุบลราชธานี	อ.พิบูลมังสาหาร	ต.พิบูล	สทบ.เขต 11	
1514	จ.อุบลราชธานี	อ.ม่วงสามสิบ	ต.ยางโยภาพ	สทบ.เขต 11	
1515	จ.อุบลราชธานี	อ.วารินชำราบ	ต.เมืองศรีไค	สทบ.เขต 11	
1516	จ.อุบลราชธานี	อ.วารินชำราบ	ต.แสนสุข	สทบ.เขต 11	
1517	จ.อุบลราชธานี	อ.วารินชำราบ	ต.โนนโหนน	สทบ.เขต 11	

ลำดับ	จังหวัด	อำเภอ	ตำบล	หน่วยงานรับผิดชอบ	หมายเหตุ
1518	จ.อุบลราชธานี	อ.วารินชำราบ	ต.โนนผึ้ง	สทบ.เขต 11	
1519	จ.อุบลราชธานี	อ.วารินชำราบ	ต.โพธิ์ใหญ่	สทบ.เขต 11	
1520	จ.อุบลราชธานี	อ.วารินชำราบ	ต.คำน้ำแซบ	สทบ.เขต 11	
1521	จ.อุบลราชธานี	อ.วารินชำราบ	ต.ท่าลาด	สทบ.เขต 11	
1522	จ.อุบลราชธานี	อ.วารินชำราบ	ต.ธาตุ	สทบ.เขต 11	
1523	จ.อุบลราชธานี	อ.วารินชำราบ	ต.สระสมิง	สทบ.เขต 11	
1524	จ.อุบลราชธานี	อ.วารินชำราบ	ต.ห้วยขะยุง	สทบ.เขต 11	
1525	จ.อุบลราชธานี	อ.ศรีเมืองใหม่	ต.คำไหล	สทบ.เขต 11	
1526	จ.อุบลราชธานี	อ.ศรีเมืองใหม่	ต.คะบ่าย	สทบ.เขต 11	
1527	จ.อุบลราชธานี	อ.ศรีเมืองใหม่	ต.นาเลิน	สทบ.เขต 11	
1528	จ.อุบลราชธานี	อ.ศรีเมืองใหม่	ต.นาคำ	สทบ.เขต 11	
1529	จ.อุบลราชธานี	อ.ศรีเมืองใหม่	ต.หนามแท่ง	สทบ.เขต 11	
1530	จ.อุบลราชธานี	อ.สว่างวีระวงศ์	ต.แก่งโดม	สทบ.เขต 11	
1531	จ.อุบลราชธานี	อ.สว่างวีระวงศ์	ต.สว่าง	สทบ.เขต 11	
1532	จ.อุบลราชธานี	อ.สำโรง	ต.โนนกลาง	สทบ.เขต 11	
1533	จ.อุบลราชธานี	อ.สำโรง	ต.ขามป้อม	สทบ.เขต 11	
1534	จ.อุบลราชธานี	อ.สำโรง	ต.สำโรง	สทบ.เขต 11	
1535	จ.อุบลราชธานี	อ.สำโรง	ต.หนองไฮ	สทบ.เขต 11	
1536	จ.อุบลราชธานี	อ.สิรินธร	ต.โนนก่อ	สทบ.เขต 11	
1537	จ.อุบลราชธานี	อ.สิรินธร	ต.คำเขื่อนแก้ว	สทบ.เขต 11	
1538	จ.อุบลราชธานี	อ.สิรินธร	ต.ช่องเม็ก	สทบ.เขต 11	

ด่วนที่สุด บันทึกข้อความ

ส่วนราชการ กรมทรัพยากรน้ำบาดาล สำนักอนุรักษ์และฟื้นฟูฯ โทร ๐ ๒๖๖๖ ๗๒๘๔ โทรสาร ๐ ๒๖๖๖ ๗๒๘๐

ที่ ๐๗/ ๓๔๗๒ **วันที่** ๒๗ กันยายน ๒๕๖๕

เรื่อง ขออนุมัติแผนการปฏิบัติงานและแผนการใช้จ่ายงบประมาณ โครงการเติมน้ำใต้ดินระดับตื้น ประจำปีงบประมาณ พ.ศ. ๒๕๖๖

เรียน ผู้อำนวยการสำนักบริหารกลาง
ผู้อำนวยการสำนักอนุรักษ์และฟื้นฟูทรัพยากรน้ำบาดาล
ผู้อำนวยการกองแผนงาน
ผู้อำนวยการกองวิเคราะห์น้ำบาดาล
ผู้อำนวยการสำนักทรัพยากรน้ำบาดาล เขต ๑ (ลำปาง)
ผู้อำนวยการสำนักทรัพยากรน้ำบาดาล เขต ๒ (สุพรรณบุรี)
ผู้อำนวยการสำนักทรัพยากรน้ำบาดาล เขต ๔ (ขอนแก่น)
ผู้อำนวยการสำนักทรัพยากรน้ำบาดาล เขต ๕ (นครราชสีมา)
ผู้อำนวยการสำนักทรัพยากรน้ำบาดาล เขต ๗ (กำแพงเพชร)
ผู้อำนวยการสำนักทรัพยากรน้ำบาดาล เขต ๑๐ (อุดรธานี)
ผู้อำนวยการสำนักทรัพยากรน้ำบาดาล เขต ๑๑ (อุบลราชธานี)

ตามที่กรมทรัพยากรน้ำบาดาล ได้พิจารณาอนุมัติแผนการปฏิบัติงาน และแผนการใช้จ่ายงบประมาณ โครงการเติมน้ำใต้ดินระดับตื้น งบประมาณรายจ่ายประจำปีงบประมาณ พ.ศ. ๒๕๖๖

กรมทรัพยากรน้ำบาดาลจึงขอส่งสำเนาหนังสือกองแผนงาน ด่วนที่สุด ที่ ๐๒/ ๓๔๗๒ ลงวันที่ ๒๗ กันยายน ๒๕๖๕ มาเพื่อทราบและพิจารณาดำเนินการในส่วนที่เกี่ยวข้องต่อไป ทั้งนี้ ขอให้หน่วยงานดำเนินการโดยปฏิบัติตามกฎหมายระเบียบ ข้อบังคับ มติคณะรัฐมนตรี หนังสือเวียนที่เกี่ยวข้อง ตลอดจนมาตรฐานของทางราชการให้ถูกต้องครบถ้วนในทุกขั้นตอน

จึงเรียนมาเพื่อพิจารณาดำเนินการ

(นายสุรินทร์ วรกิจธำรง)
รองอธิบดีกรมทรัพยากรน้ำบาดาล
รักษาราชการแทนอธิบดีกรมทรัพยากรน้ำบาดาล

เรียน ผอบ. / สนผ.
ดำเนินการ

(นายวิทยา ปีนิสัย)
ผู้อำนวยการสำนักอนุรักษ์และฟื้นฟูทรัพยากรน้ำบาดาล
26 ก.ย. 2565

หน้าห้อง รอง อทบ. (สุริยนต์) เลขที่ 4634 วันที่ 27 ก.ย. 2565 เวลา 16.42 น.

เลขรับ 379 วันที่ 22672 27 ก.ย. 2565 เวลา 15.39

ด่วนที่สุด บันทึกข้อความ

ส่วนราชการ กองแผนงาน ฝ่ายแผนงานและงบประมาณ โทร. ๐ ๒๖๖๖ ๗๐๗๑ โทรสาร ๐ ๒๖๖๖ ๗๐๘๕

ที่ ๐๒/๑๘๗๖ **วันที่** ๒๗ กันยายน ๒๕๖๕

เรื่อง ขออนุมัติแผนการปฏิบัติงานและแผนการใช้จ่ายงบประมาณ โครงการเติมน้ำใต้ดินระดับตื้น ประจำปีงบประมาณ พ.ศ. ๒๕๖๖

ห้องอธิบดีกรมทรัพยากรน้ำบาดาล เลขรับ 8250 วันที่ 27 ก.ย. 2565 เวลา 17.29

หน้าห้อง รอง อทบ. เลขที่ 450 วันที่ 27 ก.ย. 2565 เวลา 15.50

เรียน อธิบดีกรมทรัพยากรน้ำบาดาล

สำนักอนุรักษ์และฟื้นฟู เลขรับ 5661 วันที่ 28 ก.ย. 2565 เวลา 13.27

<u>เรื่องเดิม</u>

ตามหนังสือสำนักอนุรักษ์และฟื้นฟูทรัพยากรน้ำบาดาล ที่ ๐๗/๑๕๑๖ ลงวันที่ ๒๖ กันยายน ๒๕๖๕ ขออนุมัติแผนการปฏิบัติงานและแผนการใช้จ่ายงบประมาณ โครงการเติมน้ำใต้ดินระดับตื้น ประจำปีงบประมาณ พ.ศ. ๒๕๖๖ วงเงินงบประมาณ ๕๐,๖๗๖,๐๐๐ บาท (ห้าสิบล้านหกแสนเจ็ดหมื่นหกพันบาทถ้วน) นั้น

<u>ข้อเท็จจริง</u>

กองแผนงาน พิจารณาแล้ว ขอเรียนว่า สำนักอนุรักษ์และฟื้นฟูทรัพยากรน้ำบาดาล ในฐานะหน่วยงานรับผิดชอบโครงการได้ดำเนินการจัดทำรายละเอียดประกอบการเสนอขออนุมัติแผนการปฏิบัติงานและแผนการใช้จ่ายงบประมาณ โครงการเติมน้ำใต้ดินระดับตื้น ประจำปีงบประมาณ พ.ศ. ๒๕๖๖ วงเงินงบประมาณ ๕๐,๖๗๖,๐๐๐ บาท (ห้าสิบล้านหกแสนเจ็ดหมื่นหกพันบาทถ้วน) เป็นไปตามกรอบและวงเงินงบประมาณตามพระราชบัญญัติงบประมาณรายจ่ายประจำปี พ.ศ. ๒๕๖๖ ซึ่งได้ประกาศในราชกิจจานุเบกษา เมื่อวันที่ ๑๙ กันยายน พ.ศ. ๒๕๖๕ โดยจะมีผลบังคับใช้ตั้งแต่วันที่ ๑ ตุลาคม พ.ศ. ๒๕๖๕ เป็นต้นไป

<u>ข้อเสนอเพื่อโปรดพิจารณา</u>

เพื่อให้การดำเนินโครงการเติมน้ำใต้ดินระดับตื้น ประจำปีงบประมาณ พ.ศ. ๒๕๖๖ เป้าหมายการดำเนินงาน จำนวน ๔๔๐ แห่ง วงเงินงบประมาณ ๕๐,๖๗๖,๐๐๐ บาท (ห้าสิบล้านหกแสนเจ็ดหมื่นหกพันบาทถ้วน) เป็นไปอย่างมีประสิทธิภาพและบรรลุตามวัตถุประสงค์และเป้าหมายของโครงการ จึงเห็นควรพิจารณาอนุมัติแผนการปฏิบัติงานและแผนการใช้จ่ายงบประมาณ และลงนามในหนังสือแจ้งหน่วยงานเพื่อพิจารณาดำเนินการในส่วนที่เกี่ยวข้อง ตามที่สำนักอนุรักษ์และฟื้นฟูทรัพยากรน้ำบาดาลเสนอ ต่อไป

จึงเรียนมาเพื่อโปรดพิจารณา หากเห็นชอบขอได้โปรด

๑. อนุมัติแผนการปฏิบัติงานและแผนการใช้จ่ายงบประมาณโครงการเติมน้ำใต้ดินระดับตื้น เป้าหมายการดำเนินงาน จำนวน ๔๔๐ แห่ง ประจำปีงบประมาณ พ.ศ. ๒๕๖๖ วงเงินงบประมาณ ๕๐,๖๗๖,๐๐๐ บาท (ห้าสิบล้านหกแสนเจ็ดหมื่นหกพันบาทถ้วน) งบรายจ่ายอื่น รายการค่าใช้จ่ายในการเติมน้ำใต้ดินระดับตื้น ประจำปีงบประมาณ พ.ศ. ๒๕๖๖ ภายใต้แผนงานบูรณาการบริหารจัดการทรัพยากรน้ำ รายละเอียดตามเอกสารที่แนบมาพร้อมนี้

๒. ลงนามในหนังสือแจ้งหน่วยงาน เพื่อพิจารณาดำเนินการในส่วนที่เกี่ยวข้อง

(นางสาวดวงมณี จันเพ็ง)
ผู้อำนวยการกองแผนงาน

(นายสุริยนทร์ วรกิจจำรง)
รองอธิบดีกรมทรัพยากรน้ำบาดาล

(นายชยพล ธิติศักดิ์สกุล)
รองอธิบดีกรมทรัพยากรน้ำบาดาล
27 ก.ย. 2565

"รักษาราชการแทนอธิบดีกรมทรัพยากรน้ำบาดาล No Gift Policy ทส. โปร่งใสและเป็นธรรม"

ฝ่ายแผนงานและงบประมาณ
เลขที่รับ 1385
วันที่ 26 ก.ย. 2565

กองแผนงาน
เลขที่รับ 3796
วันที่ 26 ก.ย. 2565
เวลา 14.59

บันทึกข้อความ

เวลา 17.25

ส่วนราชการ สำนักอนุรักษ์และฟื้นฟูทรัพยากรน้ำบาดาล สฟฟ. โทร. ๐ ๒๖๖๖ ๗๐๔๔ โทรสาร ๐ ๒๖๖๖ ๗๐๘๐

ที่ ๐๗/ ๑๕๑๖ **วันที่** ๒๖ กันยายน ๒๕๖๕

เรื่อง ขออนุมัติแผนปฏิบัติงานและแผนการใช้จ่ายงบประมาณ โครงการเติมน้ำใต้ดินระดับตื้น ประจำปีงบประมาณ พ.ศ. ๒๕๖๖

เรียน อธิบดีกรมทรัพยากรน้ำบาดาล ผ่าน ผู้อำนวยการกองแผนงาน

<u>เรื่องเดิม</u>

๑.หนังสือกรมทรัพยากรน้ำบาดาล ด่วนที่สุดที่ ๐๒/๓๔๕๘ ลงวันที่ ๕ กันยายน ๒๕๖๕ ได้จัดส่งสำเนาหนังสือกองแผนงาน ด่วนที่สุด ที่ ๐๒/๑๖๕๙ ลงวันที่ ๕ กันยายน ๒๕๖๕ แจ้งให้หน่วยงานที่ได้รับการจัดสรรงบประมาณตามร่างพระราชบัญญัติงบประมาณรายจ่ายประจำปีงบประมาณ พ.ศ. ๒๕๖๖ ดำเนินการปรับปรุงรายละเอียดแผนงาน/โครงการ งบประมาณ ที่ได้รับตามกรอบวงเงิน เสนออธิบดีกรมทรัพยากรน้ำบาดาลพิจารณาอนุมัติแผนปฏิบัติงานและแผนการใช้จ่ายงบประมาณ ประจำปีงบประมาณ พ.ศ. ๒๕๖๖ หลังจากพระราชบัญญัติงบประมาณรายจ่ายประจำปีงบประมาณ พ.ศ. ๒๕๖๖ มีผลบังคับใช้

๒.หนังสือกรมทรัพยากรน้ำบาดาล ด่วนที่สุด ที่ ๐๒/๓๗๑๓ ลงวันที่ ๒๑ กันยายน ๒๕๖๕ ได้จัดส่งสำเนาหนังสือกองแผนงาน ด่วนที่สุด ที่ ๐๒/๓๗๘๙ ลงวันที่ ๒๐ กันยายน ๒๕๖๕ แจ้งให้หน่วยงานภายในกรมทรัพยากรน้ำบาดาล เพื่อทราบพระราชบัญญัติงบประมาณรายจ่ายประจำปีงบประมาณ พ.ศ. ๒๕๖๖ ซึ่งได้ประกาศในราชกิจจานุเบกษา เมื่อวันที่ ๑๙ กันยายน ๒๕๖๕ โดยจะมีผลบังคับใช้ตั้งแต่วันที่ ๑ ตุลาคม พ.ศ. ๒๕๖๕ เป็นต้นไป นั้น

<u>ข้อเท็จจริง</u>

สำนักอนุรักษ์และฟื้นฟูทรัพยากรน้ำบาดาล ได้ดำเนินการจัดทำแผนปฏิบัติงานและแผนการใช้จ่ายงบประมาณ โครงการเติมน้ำใต้ดินระดับตื้น งบประมาณรายจ่ายประจำปีงบประมาณ พ.ศ. ๒๕๖๖ ให้สอดคล้องกับร่างพระราชบัญญัติงบประมาณรายจ่ายประจำปีงบประมาณ พ.ศ ๒๕๖๖ ตามกรอบวงเงินงบประมาณ ๕๐,๖๗๖,๐๐๐ บาท (ห้าสิบล้านหกแสนเจ็ดหมื่นหกพันบาทถ้วน) เสร็จเรียบร้อยแล้ว โดยมีรายละเอียดตามเอกสารแนบ

ทั้งนี้ ได้ดำเนินการบันทึกรายละเอียดแผนงาน/โครงการ ในระบบสารสนเทศเพื่อการบริหารจัดการแผนงานและติดตามโครงการ (Smart Planning) เรียบร้อยแล้ว

<u>ข้อพิจารณา</u>

เพื่อให้การดำเนินงานประจำปีงบประมาณ พ.ศ. ๒๕๖๖ เป็นไปด้วยความเรียบร้อยและมีประสิทธิภาพ จึงเห็นควรอนุมัติแผนปฏิบัติงานและแผนการใช้จ่ายงบประมาณ โครงการเติมน้ำใต้ดินระดับตื้น งบประมาณรายจ่ายประจำปีงบประมาณ พ.ศ. ๒๕๖๖ วงเงินงบประมาณ ๕๐,๖๗๖,๐๐๐ บาท (ห้าสิบล้านหกแสนเจ็ดหมื่นหกพันบาทถ้วน)

สำเนาถูกต้อง

(นายวิทยา มีปิสัย)
ผู้อำนวยการสำนักอนุรักษ์และฟื้นฟูทรัพยากรน้ำบาดาล

/จึงเรียน...

-๒-

จึงเรียนมาเพื่อโปรดพิจารณา หากเห็นชอบขอได้โปรด

๑. อนุมัติแผนปฏิบัติงานและแผนการใช้จ่ายงบประมาณ โครงการเติมน้ำใต้ดินระดับตื้น วงเงินงบประมาณ ๕๐,๒๗๖,๐๐๐ บาท (ห้าสิบล้านสองแสนเจ็ดหมื่นหกพันบาทถ้วน)

๒. ลงนามในหนังสือแจ้งเวียนหน่วยงานเพื่อทราบ และพิจารณาดำเนินการในส่วนที่เกี่ยวข้อง

(นายวิทยา ปีปิสัย)
ผู้อำนวยการสำนักอนุรักษ์และฟื้นฟูทรัพยากรน้ำบาดาล

ฝ่ายแผนงานฯ
เรียน ....
☐ ทราบ ☑ พิจารณาดำเนินการ
☐ รวมเรื่อง ☐ เห็นควรลงนามฯ
☐ ....

[illegible]

(นางสาวดวงเดือน [illegible])
ผู้อำนวยการกองแผนงาน
26 ก.ย. 2565

[illegible]

(นางสาวดารา [illegible])
หัวหน้าฝ่ายแผนงานและงบประมาณ
26 ก.ย. 2565

สำเนาถูกต้อง

(นายวิทยา ปีปิสัย)
ผู้อำนวยการสำนักอนุรักษ์และฟื้นฟูทรัพยากรน้ำบาดาล

โครงการสำรวจและประเมิน ศักยภาพน้ำบาดาลเพื่อพัฒนา เป็นแหล่งน้ำต้นทุนขนาดใหญ่ ประจำปีงบประมาณ พ.ศ. 2566

หน่วยงาน กระทรวงทรัพยากรธรรมชาติและสิ่งแวดล้อม
ชื่อโครงการ โครงการสำรวจและประเมินศักยภาพน้ำบาดาลเพื่อพัฒนาเป็นแหล่งน้ำต้นทุนขนาดใหญ่
หน่วยงานที่รับผิดชอบ สำนักสำรวจและประเมินศักยภาพน้ำบาดาล
ปีงบประมาณ 2566
งบประมาณทั้งสิ้น 31,084,000 บาท (สามสิบเอ็ดล้านแปดหมื่นสี่พันบาทถ้วน)

---

1. หลักการและเหตุผล

ปัจจุบันประเทศไทยประสบปัญหาภาวะภัยแล้งเป็นประจำทุกปี และยากต่อการคาดการณ์ ซึ่งภัยแล้งมักเกิดขึ้นทั่วทุกภูมิภาคของประเทศไทย และมีแนวโน้มที่ปัญหาภาวะภัยแล้งจะมาถึงเร็วขึ้น เนื่องจากการกระทำของมนุษย์ การเปลี่ยนแปลงของอุณหภูมิโลก การเปลี่ยนแปลงของสภาพภูมิอากาศ การเปลี่ยนแปลงของระดับน้ำทะเล และปัญหาภัยธรรมชาติอื่นๆ ส่งผลให้เกิดปัญหาฝนทิ้งช่วง ปริมาณฝนน้อยกว่าปกติหรือฝนไม่ตกตามฤดูกาล เป็นระยะเวลานาน ซึ่งภาวะภัยแล้งที่เกิดขึ้นส่งผลกระทบโดยตรงต่อการขาดแคลนน้ำเพื่อการอุปโภคบริโภค และการเกษตรกรรม เพราะน้ำเป็นปัจจัยพื้นฐานของการดำรงชีวิต การขาดแคลนน้ำทำให้คุณภาพชีวิตของประชาชนลดลง รัฐบาลและหน่วยงานที่เกี่ยวข้องได้ตระหนักถึงปัญหา จึงให้ความสำคัญกับการบริหารจัดการทรัพยากรน้ำอย่างบูรณาการ

จากปัญหาภัยแล้งที่เกิดขึ้นส่งผลกระทบต่อการพัฒนาประเทศ และจากกระแสโลกาภิวัตน์ ที่จะทวีความเข้มข้นขึ้นอย่างต่อเนื่อง มีการเคลื่อนย้ายอย่างเสรีและรวดเร็วของผู้คน เงินทุน ข้อมูลข่าวสาร องค์ความรู้ เทคโนโลยี สินค้าและบริการ การรวมกลุ่มเศรษฐกิจในภูมิภาคจะนำไปสู่การเชื่อมโยงทุกระบบ ในขณะที่ศูนย์รวมอำนาจทางเศรษฐกิจโลก จะเคลื่อนย้ายมาสู่ทวีปเอเชีย ทำให้มีการเติบโตด้านเศรษฐกิจในภูมิภาคเอเชียสูง มีผลต่อโครงสร้างภาคอุตสาหกรรม การค้าและบริการ รวมทั้งการเคลื่อนย้ายประชากรจากชนบทเข้าสู่เมืองมากขึ้น มีการเปลี่ยนแปลงรูปแบบการใช้น้ำ จากความจำเป็นพื้นฐานไปสู่การเพิ่มคุณภาพชีวิต

การพัฒนาแหล่งน้ำบาดาลเป็นอีกหนึ่งทางเลือกที่สำคัญสำหรับการพัฒนาแหล่งน้ำเพื่อรองรับกิจกรรมต่าง ๆ ข้อมูลศักยภาพน้ำบาดาล รวมถึงข้อมูลทางอุทกธรณีวิทยาของทั้งประเทศไทย พบว่าประเทศไทยมีปริมาณน้ำบาดาลสำรองอยู่เป็นปริมาณมาก และยังไม่ถูกนำมาใช้ เนื่องจากบางพื้นที่เป็นพื้นที่ที่มีความซับซ้อนทางธรณีวิทยา ยากต่อการพัฒนา หรือยังไม่ได้รับการสำรวจอย่างละเอียดครอบคลุมทั้งพื้นที่ ส่งผลให้พื้นที่นั้นยังไม่ได้ใช้ประโยชน์จากแหล่งน้ำบาดาลให้คุ้มค่า การจัดหาแหล่งน้ำบาดาลบริเวณพื้นที่เหล่านี้จึงจำเป็นต้องใช้วิชาการด้านอุทกธรณีวิทยาขั้นสูง เพื่อสำรวจหาแหล่งน้ำบาดาล และต้องใช้บุคลากรเฉพาะด้านที่มีความเชี่ยวชาญ สำหรับการก่อสร้างบ่อน้ำบาดาลจะต้องใช้เครื่องจักรที่มีประสิทธิภาพสูง พร้อมกับช่างเจาะบ่อน้ำบาดาลที่มีทักษะความชำนาญงาน จึงจะสามารถพัฒนาบ่อน้ำบาดาลได้อย่างมีประสิทธิภาพ ได้น้ำบาดาลในปริมาณมาก อีกทั้งยังต้องมีการควบคุมการใช้น้ำบาดาลให้อยู่ในภาวะสมดุล โดยกรมทรัพยากรน้ำบาดาลจะเป็นหน่วยงานหลักในการกำกับดูแล และบริหารจัดการการใช้น้ำบาดาล เพื่อช่วยเหลือให้ประชาชนสามารถดำรงชีวิตได้อย่างสะดวกสบายและยกระดับคุณภาพชีวิต เพื่อเป็นกำลังสำคัญต่อการพัฒนาเศรษฐกิจในอนาคตต่อไป

ดังนั้น กรมทรัพยากรน้ำบาดาล จึงได้จัดทำโครงการสำรวจและประเมินศักยภาพน้ำบาดาลเพื่อพัฒนาเป็นแหล่งน้ำต้นทุนขนาดใหญ่ ในปีงบประมาณ พ.ศ. 2566 เพื่อแก้ไขปัญหาพื้นที่ขาดแคลนน้ำ ให้มีแหล่งน้ำต้นทุนขนาดใหญ่สำหรับการอุปโภคบริโภคและกิจกรรมอื่นๆ ที่สำคัญสำหรับการดำรงชีวิต โดยการใช้เทคนิคการสำรวจขั้นสูงในการสำรวจศักยภาพน้ำบาดาล ศึกษาสภาพทางธรณีวิทยา อุทกธรณีวิทยา พร้อมทั้งเจาะบ่อสำรวจชั้นน้ำบาดาล และพัฒนาบ่อน้ำบาดาลในพื้นที่ที่มีศักยภาพเหมาะสม

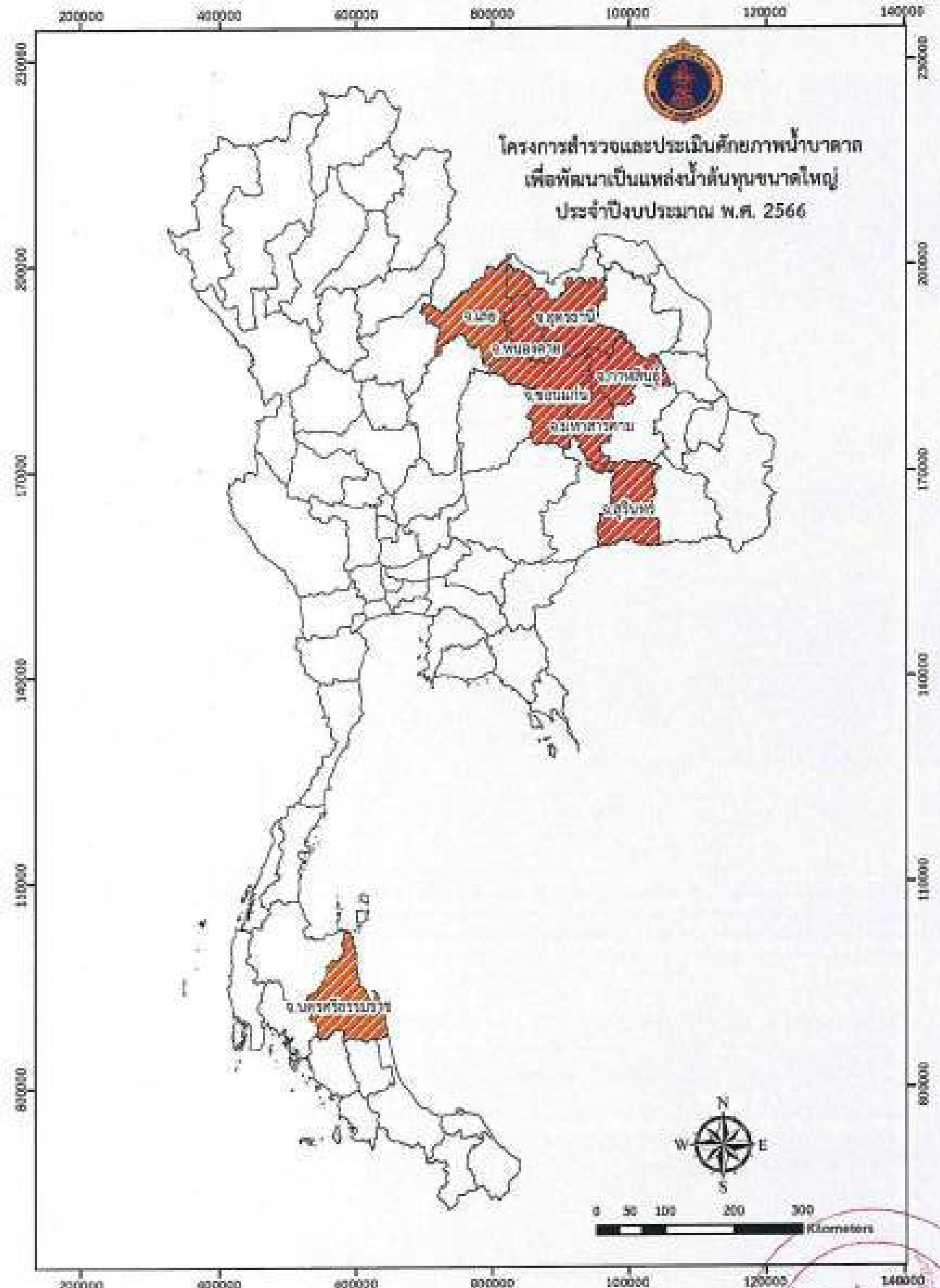

รูปแสดงพื้นที่ดำเนินการ ปีงบประมาณ พ.ศ. 2566

2. วัตถุประสงค์

2.1 เพื่อสำรวจหาพื้นที่ที่มีศักยภาพเหมาะสมต่อการพัฒนาแหล่งน้ำต้นทุนขนาดใหญ่ พร้อมทั้งเจาะและพัฒนาบ่อน้ำบาดาลในพื้นที่ที่มีศักยภาพทั้งปริมาณและคุณภาพน้ำบาดาลที่เหมาะสมต่อประชาชน

2.2 กำหนดพื้นที่ได้รับผลประโยชน์ พร้อมทั้งเสนอแนะแนวทางการบริหารจัดการน้ำบาดาลให้กับเจ้าหน้าที่องค์กรปกครองส่วนท้องถิ่น เพื่อนำผลการดำเนินงานที่ได้ไปต่อยอด ทำให้ประชาชนในพื้นที่ได้รับผลประโยชน์สูงสุด

3. ความเชื่อมโยงยุทธศาสตร์ชาติ/แผนพัฒนาเศรษฐกิจและสังคมแห่งชาติ

3.1 มีความสอดคล้องกับยุทธศาสตร์ชาติ 20 ปี (พ.ศ.2561-2580) ยุทธศาสตร์ที่ 5 ด้านการสร้างการเติบโตบนคุณภาพชีวิตที่เป็นมิตรกับสิ่งแวดล้อม คำนึงถึงความยั่งยืนของฐานทรัพยากรธรรมชาติและสิ่งแวดล้อม ปรับเปลี่ยนพฤติกรรมของประชาชนให้เป็นมิตรต่อสิ่งแวดล้อม เกิดผลลัพธ์ต่อความยั่งยืน

3.2 มีความสอดคล้องกับแผนแม่บทภายใต้ยุทธศาสตร์ชาติ (พ.ศ. 2561 – 2580) ประเด็นที่ 19 การบริหารจัดการน้ำทั้งระบบ

3.3 มีความสอดคล้องกับแผนการบริหารจัดการทรัพยากรน้ำแห่งชาติ 20 ปี (พ.ศ. 2561- 2580) ยุทธศาสตร์ที่ 1 การจัดการน้ำอุปโภคบริโภค

3.4 มีความสอดคล้องกับแผนปฏิบัติราชการ ระยะ 5 ปี (พ.ศ. 2565-2569) ของกระทรวงทรัพยากรธรรมชาติและสิ่งแวดล้อม ประเด็นยุทธศาสตร์ที่ 3 สร้างความสมดุลและยั่งยืนด้านทรัพยากรน้ำให้กับประชาชนอย่างทั่วถึง และรักษาระบบนิเวศ เป้าประสงค์ที่ 3.1 สร้างสมดุลระหว่างต้นทุนน้ำที่มีอยู่และน้ำที่ถูกใช้ไปให้เหมาะสมกับบริบท และความต้องการของประชาชนได้อย่างเต็มประสิทธิภาพในทุกพื้นที่

4. เป้าหมายโครงการ

ข้อมูลพื้นที่ที่มีศักยภาพน้ำบาดาลเพียงพอต่อการพัฒนาเป็นแหล่งน้ำต้นทุนขนาดใหญ่ ใช้ในการแก้ไขปัญหาการขาดแคลนน้ำของ 11 พื้นที่ โดยการเจาะและพัฒนาบ่อน้ำบาดาล ให้มีแหล่งน้ำสำรองเพื่อใช้สำหรับการอุปโภคบริโภค และเกษตรกรรม ในระดับจังหวัด

5. กิจกรรม/วิธีดำเนินการ

5.1 รวบรวมข้อมูลทุติยภูมิที่เกี่ยวข้อง เช่น สภาพภูมิประเทศ แหล่งน้ำผิวดิน สภาพธรณีวิทยา อุทกธรณีวิทยา ปริมาณและคุณภาพน้ำบาดาล ข้อมูลบ่อน้ำบาดาลในพื้นที่ เป็นต้น เพื่อทบทวน วิเคราะห์และวางแผนการดำเนินการสำรวจในขั้นตอนต่อไป

5.2 ดำเนินการสำรวจสภาพธรณีวิทยาและอุทกธรณีวิทยา ของพื้นที่ดำเนินการ 11 พื้นที่ทั่วประเทศ เพื่อคัดเลือกพื้นที่ในการสำรวจธรณีฟิสิกส์บนผิวดิน

5.3 สำรวจธรณีฟิสิกส์บนผิวดิน (Surface Geophysical Investigation) โดยเลือกวิธีการสำรวจธรณีฟิสิกส์ที่เหมาะสมกับสภาพพื้นที่ เช่น วิธีวัดค่าความต้านทานไฟฟ้าจำเพาะในแนวดิ่ง (Resistivity Survey Method, Vertical Electrical-Resistivity Sounding, VES) ตามรูปแบบการจัดวางขั้วไฟฟ้าแบบชลัมเบอร์เจอร์ (Schlumberger Configuration) วิธีวัดค่าความต้านทานไฟฟ้าแบบ 2 มิติ ตามรูปแบบการจัดวางขั้วไฟฟ้าไดโพล-ไดโพล (Dipole-Dipole Configuration) หรือวิธีวัดค่าความต้านทานไฟฟ้าแบบ 3 มิติ เพื่อประมวลผลและแปลความหมายสำหรับการกำหนดตำแหน่งและความลึกของการเจาะบ่อน้ำบาดาล

5.4 เจาะสำรวจชั้นน้ำบาดาล

5.5 เจาะและพัฒนาบ่อน้ำบาดาล ขนาดเส้นผ่านศูนย์กลาง 6 นิ้ว สำหรับใช้เป็นบ่อผลิต ใน 11 พื้นที่ ความลึกรวมโดยประมาณ 600 เมตร ต่อ 1 พื้นที่ โดยทำการคัดเลือกจุดเจาะบ่อจากการประมวลผลการสำรวจ

กรมทรัพยากรน้ำบาดาล

ธรณีฟิสิกส์ร่วมกับผลการเจาะบ่อสำรวจชั้นน้ำบาดาล พิจารณาพื้นที่ที่มีศักยภาพน้ำบาดาลเพียงพอต่อการพัฒนา

5.6 วิเคราะห์ดิน-หินตัวอย่างทุกๆ ระยะ 1 เมตร ตลอดความลึกในหลุมเจาะ

5.7 หยั่งธรณีฟิสิกส์ในหลุมเจาะบ่อน้ำบาดาล (Geophysical Borehole Logs or Electric Logs) เพื่อทราบลำดับการวางตัวของชั้นดินชั้นหิน และทราบถึงชั้นน้ำบาดาลที่มีศักยภาพเหมาะสมต่อการพัฒนาบ่อน้ำบาดาลอย่างมีประสิทธิภาพ

5.8 งานสูบทดสอบปริมาณน้ำด้วยอัตราการสูบคงที่ (Constant-rate Pumping Test) โดยดำเนินการสูบทดสอบปริมาณน้ำต่อเนื่องเป็นระยะเวลาไม่น้อยกว่า 6 ชั่วโมง และวัดระดับน้ำคืนตัว (Recovery Test) เป็นเวลาไม่น้อยกว่า 3 ชั่วโมงหรือจนกว่าระดับน้ำจะคืนตัวถึงระดับน้ำก่อนสูบในบ่อน้ำบาดาล เพื่อใช้ในการคำนวณหาคุณสมบัติทางชลศาสตร์ของชั้นน้ำบาดาลต่างๆ (Hydraulic Properties of Aquifers) ได้แก่ สัมประสิทธิ์การจ่ายน้ำ (Transmissivity, T) และสัมประสิทธิ์การยอมให้น้ำซึมผ่าน (Hydraulic Conductivity, K) และคำนวณปริมาณน้ำสูงสุดที่สามารถนำมาใช้ได้เพื่อหาขนาดของเครื่องสูบที่เหมาะสมในแต่ละบ่อน้ำบาดาล

5.9 เก็บตัวอย่างน้ำบาดาล เพื่อตรวจวิเคราะห์คุณภาพน้ำบาดาล

5.10 จัดทำรายงานฉบับสมบูรณ์ พร้อมทั้งกำหนดพื้นที่ที่เหมาะสมต่อการพัฒนาเป็นแหล่งน้ำต้นทุนขนาดใหญ่ และเสนอแนะแนวทางการบริหารจัดการน้ำเชิงพื้นที่อย่างบูรณาการ

6. งบประมาณ

ใช้งบประมาณรายจ่ายประจำปีงบประมาณ พ.ศ. 2566 จำนวนเงินทั้งสิ้น 31,084,000 บาท (สามสิบเอ็ดล้านแปดหมื่นสี่พันบาทถ้วน)

7. ระยะเวลาดำเนินงาน

ปีงบประมาณ พ.ศ. 2566

8. ผู้รับผิดชอบโครงการ

สำนักสำรวจและประเมินศักยภาพน้ำบาดาล กรมทรัพยากรน้ำบาดาล

9. ตัวชี้วัด

9.1 ผลผลิต (Outputs) เชิงปริมาณ/เชิงคุณภาพ

9.1.1 พื้นที่ที่เหมาะสมต่อการพัฒนาเป็นแหล่งน้ำต้นทุนขนาดใหญ่ โดยมีบ่อน้ำบาดาลที่มีปริมาณน้ำเพียงพอต่อการอุปโภคบริโภคหรือกิจกรรมอื่น ๆ ที่สำคัญต่อการดำรงชีวิต จำนวน 11 พื้นที่

9.1.2 รายงานศักยภาพน้ำบาดาลในพื้นที่ จำนวน 1 เล่ม และส่งมอบให้กับองค์กรปกครองส่วนท้องถิ่นใช้ในการบริหารจัดการน้ำต่อไป

9.2 ตัวชี้วัดผลลัพธ์ (Outcomes) เชิงปริมาณ/เชิงคุณภาพ

9.2.1 ประชาชนในพื้นที่ดำเนินการ จำนวน 11 พื้นที่ มีคุณภาพชีวิตที่ดีขึ้น

9.2.2 มีแนวทางการบริหารจัดการน้ำเชิงพื้นที่อย่างบูรณาการ จำนวน 11 พื้นที่

9.2.3 ปริมาณน้ำเพิ่มขึ้น 240,900 ลูกบาศก์เมตรต่อปี และครัวเรือนได้รับประโยชน์ 1,650 ครัวเรือน

9.3 ตัวชี้วัดผลสัมฤทธิ์ (Results) เชิงปริมาณ/เชิงคุณภาพ

แนวทางการบริหารจัดการทรัพยากรน้ำในพื้นที่ที่มีศักยภาพน้ำบาดาลสูง เหมาะสมสำหรับการพัฒนาเป็นแหล่งน้ำต้นทุนขนาดใหญ่ เพื่อสนับสนุนกิจกรรมต่างๆ ที่สำคัญต่อการดำรงชีวิตของประชาชนในพื้นที่ และรองรับการขยายตัวทางเศรษฐกิจ

10. ประโยชน์ที่คาดว่าจะได้รับ (Impact)

10.1 ประชาชนในพื้นที่ มีแหล่งน้ำต้นทุนขนาดใหญ่ สำหรับการใช้ประโยชน์เพื่อการอุปโภคบริโภค และเกษตรกรรม

10.2 ประชาชนในพื้นที่ดำเนินการมีคุณภาพชีวิตที่ดีขึ้น

10.3 ประชาชนตระหนักถึงคุณประโยชน์ของทรัพยากรน้ำบาดาล และมีส่วนร่วมในการบริหารจัดการทรัพยากรน้ำบาดาลให้เกิดประโยชน์สูงสุด

กรมทรัพยากรน้ำบาดาล

สถานที่ดำเนินการโครงการสำรวจและประเมินศักยภาพน้ำบาดาลเพื่อพัฒนาเป็นแหล่งน้ำต้นทุนขนาดใหญ่
ประจำปีงบประมาณ พ.ศ. 2566

ลำดับที่	พื้นที่สำนักทรัพยากรน้ำบาดาลเขต	จังหวัด	จำนวน (พื้นที่)	ลุ่มน้ำ
1	สำนักทรัพยากรน้ำบาดาล เขต 4 ขอนแก่น	ขอนแก่น	1	ลุ่มน้ำมูล ลุ่มน้ำชี
		หนองบัวลำภู	1	ลุ่มน้ำชี ลุ่มน้ำโขงตะวันออกเฉียงเหนือ
		มหาสารคาม	2	ลุ่มน้ำมูล ลุ่มน้ำชี
		เลย	2	ลุ่มน้ำโขงตะวันออกเฉียงเหนือ ลุ่มน้ำชี ลุ่มน้ำป่าสัก
		กาฬสินธุ์	2	ลุ่มน้ำชี
2	สำนักทรัพยากรน้ำบาดาล เขต 5 นครราชสีมา	สุรินทร์	1	ลุ่มน้ำมูล
3	สำนักทรัพยากรน้ำบาดาล เขต 6 ตรัง	นครศรีธรรมราช	1	ลุ่มน้ำ ภาคใต้ฝั่งตะวันออก
4	สำนักทรัพยากรน้ำบาดาล เขต 10 อุดรธานี	อุดรธานี	1	ลุ่มน้ำชี ลุ่มน้ำโขงตะวันออกเฉียงเหนือ
รวมดำเนินการทั้งสิ้น			11	

กรมทรัพยากรน้ำบาดาล

แผนปฏิบัติงาน ประจำปีงบประมาณ พ.ศ. 2566

แผนงาน: บูรณาการบริหารจัดการทรัพยากรน้ำ

โครงการสำรวจและประเมินศักยภาพน้ำบาดาลเพื่อพัฒนาเป็นแหล่งน้ำต้นทุนขนาดใหญ่

งบรายจ่ายอื่น รายการค่าใช้จ่ายในการสำรวจและประเมินศักยภาพน้ำบาดาลเพื่อพัฒนาเป็นแหล่งน้ำต้นทุนขนาดใหญ่

สำนักสำรวจและประเมินศักยภาพน้ำบาดาล

ลำดับที่	กิจกรรม	งบประมาณ (บาท)	เป้าหมาย		ปีงบประมาณ พ.ศ. 2566												หมายเหตุ
					ไตรมาส 1			ไตรมาส 2			ไตรมาส 3			ไตรมาส 4			
			จำนวน	หน่วยนับ	ต.ค. 65	พ.ย. 65	ธ.ค. 65	ม.ค. 66	ก.พ.66	มี.ค.66	เม.ย.66	พ.ค.66	มิ.ย.66	ก.ค.66	ส.ค.66	ก.ย.66	
	สำรวจและประเมินศักยภาพน้ำบาดาลเพื่อพัฒนาเป็นแหล่งน้ำต้นทุนขนาดใหญ่	31,084,000.00	11	พื้นที่													
1	กิจกรรมที่ 1 บริหารและอำนวยการโครงการ																
	1.1 งานอำนวยการบริหารโครงการ	7,989,338.30	11	พื้นที่													
	1.2 สรุปผลงานและจัดทำรายงาน		11	พื้นที่													
2	กิจกรรมที่ 2 สำรวจและพัฒนาบ่อน้ำบาดาล																
	2.1 งานสำรวจหาแหล่งน้ำบาดาล	3,305,654.00	11	พื้นที่													
	2.2 งานเจาะสำรวจชั้นน้ำบาดาล	3,630,000.00	11	พื้นที่													
	2.3 งานเจาะและพัฒนาบ่อน้ำบาดาล (บ่อผลิต)	11,631,312.00	11	พื้นที่													
	2.4 งานตรวจสอบชั้นน้ำ (E-log)	528,376.20	11	พื้นที่													
	2.5 งานสูบทดสอบปริมาณน้ำ (Pumping test)	593,719.50	11	พื้นที่													
	2.6 งานวิเคราะห์คุณภาพน้ำบาดาล	89,100.00	11	พื้นที่													
	2.7 จัดทำและติดตั้งป้ายบ่อบาดาล	42,900.00	11	พื้นที่													
	2.8 งานวิเคราะห์ตัวอย่างชั้นดิน-หิน	66,000.00	11	พื้นที่													
3	กิจกรรมที่ 3 ติดตั้งเครื่องสูบน้ำแบบไฟฟ้าชนิดมอเตอร์จุ่มใต้น้ำพร้อมอุปกรณ์																
	3.1 จัดซื้อเครื่องสูบน้ำ พร้อมอุปกรณ์	3,207,600.00	66	ชุด													
	รวม	31,084,000.00															

หมายเหตุ :

1. ค่าใช้จ่ายสามารถถัวจ่ายกันได้ทุกกิจกรรม
2. ค่าใช้จ่ายในงานสำรวจและพัฒนาบ่อน้ำบาดาล สามารถถัวจ่ายกันได้ รายละเอียดประกอบด้วยค่าสำรวจทางธรณีฟิสิกส์ / สำรวจอุทกธรณีวิทยา/ ค่าเจาะบ่อสำรวจชั้นน้ำบาดาล/ ค่าเจาะบ่อผลิตขนาดไม่น้อยกว่า 6 นิ้ว/ ค่าตรวจสอบชั้นน้ำ (E-log)/ ค่าสูบทดสอบปริมาณน้ำ (Pumping test)/ ค่าวิเคราะห์คุณภาพน้ำบาดาล/ ค่าป้ายติดบ่อน้ำบาดาล/ ค่าวิเคราะห์ตัวอย่างชั้นดิน-หิน/ค่าเบี้ยเลี้ยง ที่พัก ค่าจ้างคนงานสนาม/ ค่าน้ำมันเชื้อเพลิงและหล่อลื่น ไฟฟ้า ค่าพาหนะ ปูนซีเมนต์ หินกรวด/ ค่าซ่อมบำรุงรักษาเครื่องจักรและวัสดุอุปกรณ์การเจาะ/ ค่าจัดซื้อวัสดุและอะไหล่ทดแทน
3. ค่าใช้จ่ายที่เหลือจากการจัดซื้อจัดจ้างเป็นเงินเหลือจ่ายของ ทบ. (ส่วนกลาง)
4. ค่าวิเคราะห์คุณภาพน้ำ ให้เบิกเป็นค่าตอบแทน ใช้สอยและวัสดุ ในการเก็บตัวอย่างน้ำ จัดซื้อวัสดุวิทยาศาสตร์ และค่าจ้างเหมาบุคคลดำเนินงาน
5. งานอำนวยการบริหารโครงการ ให้เบิกเป็นค่าติดตามและประเมินผล/ ประชุม/ จ้างเหมาบริการ/ จัดซื้อวัสดุสำนักงาน/ จัดทำรายงาน/ ค่าอาหารทำการนอกเวลา/ ซ่อมแซมบำรุงรักษารถยนต์/ ซ่อมแซมครุภัณฑ์/ ดำเนินการทางพัสดุ

ผลการใช้จ่ายงบประมาณ ประจำปีงบประมาณ พ.ศ. 2566

ผลผลิต: บูรณาการบริหารจัดการทรัพยากรน้ำ

โครงการสำรวจและประเมินศักยภาพน้ำบาดาลเพื่อพัฒนาเป็นแหล่งน้ำขนาดใหญ่

[illegible]

[illegible]

ลำดับที่	รายการ	งบประมาณ	เป้าหมาย		ไตรมาส 1				ไตรมาส 2				ไตรมาส 3				ไตรมาส 4				รวมทั้งสิ้น
			จำนวน	หน่วยนับ	ต.ค. 65	พ.ย. 65	ธ.ค. 65	รวม	ม.ค. 66	ก.พ. 66	มี.ค. 66	รวม	เม.ย. 66	พ.ค. 66	มิ.ย. 66	รวม	ก.ค. 66	ส.ค. 66	ก.ย. 66	รวม	
	[illegible]	31,884,000.00	11	พื้นที่																	
1	กิจกรรมที่ 1 [illegible]																				
	1.1 [illegible]	7,989,118.50	11	พื้นที่	665,760.00	665,760.00	665,760.00	1,997,280.00	665,760.00	665,760.00	665,760.00	1,997,280.00	665,760.00	665,760.00	665,760.00	1,997,280.00	665,760.00	665,760.00	665,758.50	1,997,278.50	7,989,118.50
	1.2 [illegible]		11	พื้นที่																	
2	กิจกรรมที่ 2 [illegible]																				
	2.1 [illegible]	3,307,654.00	11	พื้นที่	603,028.00	901,542.00	901,542.00	2,406,112.00	901,542.00			901,542.00									3,307,654.00
	2.2 [illegible]	3,468,000.00	11	พื้นที่			648,000.00	648,000.00	940,000.00	940,000.00	940,000.00	2,820,000.00									3,468,000.00
	2.3 [illegible]	11,631,312.00	11	พื้นที่					2,114,784.00	3,172,176.00	3,172,176.00	8,459,136.00	3,172,176.00			3,172,176.00					11,631,312.00
	2.4 [illegible]	528,376.20	11	พื้นที่					96,068.40	96,068.40	96,068.40	288,205.20	144,102.60	96,068.40		240,171.00					528,376.20
	2.5 [illegible] (Pumping test)	[illegible]	11	พื้นที่									107,939.00	161,923.50	161,923.50	431,786.00	161,923.50			161,923.50	593,709.50
	2.6 [illegible]	[illegible]	11	พื้นที่											48,500.00	48,500.00	48,600.00			48,600.00	[illegible]
	2.7 [illegible]	42,900.00	11	พื้นที่											19,500.00	19,500.00	23,400.00			23,400.00	42,900.00
	2.8 [illegible]	66,000.00	11	พื้นที่										30,000.00	36,000.00	66,000.00					66,000.00
3	กิจกรรมที่ 3 [illegible]																				
	3.1 [illegible]	3,207,600.00	44	ชุด		3,207,600.00		3,207,600.00													3,207,600.00
	รวม	31,884,000.00		บาท	1,268,788.00	4,774,922.00	2,207,322.00	8,249,032.00	4,768,174.40	4,920,028.40	4,920,028.40	14,614,225.20	4,089,087.60	953,771.90	923,703.50	5,967,085.00	889,703.50	665,760.00	665,758.50	[illegible]	[illegible]

หมายเหตุ :

1. [illegible]
2. [illegible]
3. [illegible]
4. [illegible]
5. [illegible]

ราคางานต่อหน่วยโครงการสำรวจและประเมินศักยภาพน้ำบาดาลเพื่อพัฒนาเป็นแหล่งน้ำต้นทุนขนาดใหญ่ ประจำปีงบประมาณ พ.ศ. 2566

ประมาณการโดยใช้อัตราราคาน้ำมันดีเซล 29.00-29.99 บาท/ลิตร

ที่	รายการ	จำนวน			ราคาต่อหน่วย (บาท)	รวม 1 พื้นที่ (จังหวัด)	จำนวนพื้นที่ (จังหวัด)	รวมทั้งหมด (บาท)
		จำนวน		หน่วย				
รวมทั้งสิ้น							11	31,000,000
1	งานจัดซื้อจัดจ้าง							
	1.จัดซื้อเครื่องสูบน้ำ พร้อมอุปกรณ์	-	6	ชุด	48,600.00	291,600.00	11	3,207,600.00
2	งานสำรวจหาแหล่งน้ำบาดาล							
	1.สำรวจธรณีฟิสิกส์แบบหยั่งลึก (VES)	-	50	จุด	1,710.28	85,514.00	11	940,654.00
	2.สำรวจธรณีฟิสิกส์บนผิวดิน ด้วยวิธีวัดความต้านทานไฟฟ้าแบบ 2 มิติ	5	1	แนว-พื้นที่	35,000.00	175,000.00	11	1,925,000.00
	3.สำรวจธรณีฟิสิกส์บนผิวดิน ด้วยวิธีวัดความต้านทานไฟฟ้าแบบ 3 มิติ	1	1	แนว/กลุ่ม-พื้นที่	40,000.00	40,000.00	11	440,000.00
3	งานเจาะบ่อสำรวจชั้นน้ำบาดาล							
	1. เจาะบ่อสำรวจชั้นน้ำบาดาล	-	600	เมตร	550.00	330,000.00	11	3,630,000.00
4	งานเจาะและพัฒนาบ่อน้ำบาดาล							
	1. เจาะบ่อผลิต ขนาด 6 นิ้ว (ท่อ PVC)	-	600	เมตร	1,762.32	1,057,392.00	11	11,631,312.00
5	งานตรวจสอบชั้นน้ำ (E-log)							
	1. หยั่งธรณีฟิสิกส์ในหลุมเจาะในบ่อน้ำบาดาล	1	12	พื้นที่ - บ่อ	4,002.85	48,034.20	11	528,376.20
6	งานสูบทดสอบปริมาณน้ำ (Pumping test)							
	1. สูบทดสอบปริมาณน้ำบาดาล	1	6	พื้นที่ - บ่อ	8,895.75	55,974.50	11	595,719.50
7	งานวิเคราะห์คุณภาพน้ำบาดาล							
	1. วิเคราะห์คุณภาพน้ำบาดาลแบบสมบูรณ์	-	6	ตัวอย่าง	1,350.00	8,100.00	11	89,100.00
8	งานจัดทำและติดตั้งป้ายบ่อน้ำบาดาล							
	1. จัดทำและติดตั้งป้ายบ่อน้ำบาดาล	-	6	บ่อ	650.00	3,900.00	11	42,900.00
9	งานวิเคราะห์ตัวอย่างชั้นดิน-หิน							
	1. วิเคราะห์ตัวอย่างชั้นดิน-หิน	-	6	บ่อ	1,000.00	6,000.00	11	66,000.00
10	งานอำนวยการบริหารโครงการ							
	ค่าติดตามและประเมินผล/ประชุม/จ้างเหมาบริการ/ซ่อมแซมยานพาหนะ/ซ่อมแซมครุภัณฑ์/วัสดุสำนักงาน/ค่าอาหารทำการนอกเวลา	-	1	พื้นที่		726,303.48	11	7,989,338.30
รวม								31,000,000.00

1. อ้างอิงราคากลางจากบัญชีมาตรฐานงบประมาณ สำนักงบประมาณ ปีงบประมาณ 2564 โดยใช้อัตราค่าน้ำมันดีเซล 29.00-29.99 บาท

2. ค่าใช้จ่ายสามารถถัวเฉลี่ยได้ทุกรายการ

สำนักสำรวจและประเมินศักยภาพน้ำบาดาล
เลขที่ 9821
วันที่ 28/9/2565
เวลา 14:33

ด่วนที่สุด บันทึกข้อความ

ส่วนราชการ กรมทรัพยากรน้ำบาดาล สำนักสำรวจและประเมินศักยภาพน้ำบาดาล โทร. ๐ ๒๖๖๖ ๗๒๔๖

ที่ ๐๖/ ๓๗๙๖ **วันที่** ๒๘ กันยายน ๒๕๖๕

เรื่อง ขออนุมัติแผนปฏิบัติงานและแผนการใช้จ่ายงบประมาณ โครงการสำรวจและประเมินศักยภาพน้ำบาดาลเพื่อพัฒนาเป็นแหล่งน้ำต้นทุนขนาดใหญ่ ประจำปีงบประมาณ พ.ศ. ๒๕๖๖

เรียน ผู้อำนวยการสำนักบริหารกลาง
ผู้อำนวยการกองแผนงาน
ผู้อำนวยการสำนักสำรวจและประเมินศักยภาพน้ำบาดาล
ผู้อำนวยการสำนักทรัพยากรน้ำบาดาล เขต ๔ (ขอนแก่น)
ผู้อำนวยการสำนักทรัพยากรน้ำบาดาล เขต ๕ (นครราชสีมา)
ผู้อำนวยการสำนักทรัพยากรน้ำบาดาล เขต ๖ (ตรัง)
ผู้อำนวยการสำนักทรัพยากรน้ำบาดาล เขต ๑๐ (อุดรธานี)
ผู้อำนวยการกองวิเคราะห์น้ำบาดาล

ตามที่กรมทรัพยากรน้ำบาดาล ได้อนุมัติแผนปฏิบัติงานและแผนการใช้จ่ายงบประมาณ โครงการสำรวจและประเมินศักยภาพน้ำบาดาลเพื่อพัฒนาเป็นแหล่งน้ำต้นทุนขนาดใหญ่ ประจำปีงบประมาณ พ.ศ. ๒๕๖๖ จึงขอส่งสำเนาหนังสือกองแผนงาน ด่วนที่สุด ที่ ๐๒/ ลงวันที่ กันยายน ๒๕๖๕ มาเพื่อทราบและพิจารณาดำเนินการในส่วนที่เกี่ยวข้องต่อไป ทั้งนี้ ขอให้หน่วยงานดำเนินการโดยปฏิบัติตามกฎหมาย ระเบียบ ข้อบังคับ มติคณะรัฐมนตรี หนังสือเวียนที่เกี่ยวข้องตลอดจนมาตรฐานของทางราชการให้ถูกต้องครบถ้วนในทุกขั้นตอน

จึงเรียนมาเพื่อพิจารณาดำเนินการ

(นายสุรินทร์ วรกิจธำรง)
รองอธิบดีกรมทรัพยากรน้ำบาดาล
รักษาราชการแทนอธิบดีกรมทรัพยากรน้ำบาดาล

สำเนาคู่ฉบับ

ด่วนที่สุด **บันทึกข้อความ**

ส่วนราชการ กรมทรัพยากรน้ำบาดาล สำนักสำรวจและประเมินศักยภาพน้ำบาดาล โทร. ๐ ๒๖๖๖ ๗๒๔๖

ที่ ๐๖/ ๓๗๙๖ **วันที่** ๒๘ กันยายน ๒๕๖๕

เรื่อง ขออนุมัติแผนปฏิบัติงานและแผนการใช้จ่ายงบประมาณ โครงการสำรวจและประเมินศักยภาพน้ำบาดาลเพื่อพัฒนาเป็นแหล่งน้ำต้นทุนขนาดใหญ่ ประจำปีงบประมาณ พ.ศ. ๒๕๖๖

เรียน ผู้อำนวยการสำนักบริหารกลาง
ผู้อำนวยการกองแผนงาน
ผู้อำนวยการสำนักสำรวจและประเมินศักยภาพน้ำบาดาล
ผู้อำนวยการสำนักทรัพยากรน้ำบาดาล เขต ๔ (ขอนแก่น)
ผู้อำนวยการสำนักทรัพยากรน้ำบาดาล เขต ๕ (นครราชสีมา)
ผู้อำนวยการสำนักทรัพยากรน้ำบาดาล เขต ๖ (ตรัง)
ผู้อำนวยการสำนักทรัพยากรน้ำบาดาล เขต ๑๐ (อุดรธานี)
ผู้อำนวยการกองวิเคราะห์น้ำบาดาล

ตามที่กรมทรัพยากรน้ำบาดาล ได้อนุมัติแผนปฏิบัติงานและแผนการใช้จ่ายงบประมาณ โครงการสำรวจและประเมินศักยภาพน้ำบาดาลเพื่อพัฒนาเป็นแหล่งน้ำต้นทุนขนาดใหญ่ ประจำปีงบประมาณ พ.ศ. ๒๕๖๖ จึงขอส่งสำเนาหนังสือกองแผนงาน ด่วนที่สุด ที่ ๐๒/ ลงวันที่ กันยายน ๒๕๖๕ มาเพื่อทราบและพิจารณาดำเนินการในส่วนที่เกี่ยวข้องต่อไป ทั้งนี้ ขอให้หน่วยงานดำเนินการโดยปฏิบัติตามกฎหมาย ระเบียบ ข้อบังคับ มติคณะรัฐมนตรี หนังสือเวียนที่เกี่ยวข้องตลอดจนมาตรฐานของทางราชการให้ถูกต้องครบถ้วนในทุกขั้นตอน

จึงเรียนมาเพื่อพิจารณาดำเนินการ

(นายสุรินทร์ วรกิจธำรง)
รองอธิบดีกรมทรัพยากรน้ำบาดาล
รักษาราชการแทนอธิบดีกรมทรัพยากรน้ำบาดาล

"No Gift Policy พส.โปร่งใส และเป็นธรรม"

ผู้ตรวจ.....................
ผู้พิมพ์..........
ผู้ร่าง..........

หน้าห้อง รอง อทบ. (สุริบทร์) เลขที่ 445 27 ก.ย. 2565 เวลา 17.51 น.
หน้าห้อง รอง อทบ. (ยาสุทธ) เลขที่ 465 วันที่ 27 ก.ย. 2565 เวลา 16.24
กรมทรัพยากรน้ำบาดาล เลขที่รับ 22690 วันที่ 27 ก.ย. 2565 เวลา 16.22

ด่วนที่สุด

บันทึกข้อความ

ส่วนราชการ กองแผนงาน ฝ่ายแผนงานและงบประมาณ โทร. ๐ ๒๖๖๖ ๗๐๗๐ โทรสาร ๐ ๒๖๖๖ ๗๐๘๕

ที่ ๐๒/๓๕๔๖ **วันที่** ๒๗ กันยายน ๒๕๖๕

เรื่อง ขออนุมัติแผนการปฏิบัติงานและแผนการใช้จ่ายงบประมาณ โครงการสำรวจและประเมินศักยภาพน้ำบาดาลเพื่อพัฒนาเป็นแหล่งน้ำต้นทุนขนาดใหญ่ ประจำปีงบประมาณ พ.ศ. ๒๕๖๖

ห้องอธิบดีกรมทรัพยากรน้ำบาดาล เลขรับ 3261 วันที่ 27 ก.ย. 2565 เวลา 17.34

เรียน อธิบดีกรมทรัพยากรน้ำบาดาล

<u>เรื่องเดิม</u>

ตามหนังสือสำนักสำรวจและประเมินศักยภาพน้ำบาดาล ด่วนที่สุด ที่ ๐๖/๒๖๓๗ ลงวันที่ ๒๖ กันยายน ๒๕๖๕ ขออนุมัติแผนการปฏิบัติงานและแผนการใช้จ่ายงบประมาณ โครงการสำรวจและประเมินศักยภาพน้ำบาดาลเพื่อพัฒนาเป็นแหล่งน้ำต้นทุนขนาดใหญ่ ประจำปีงบประมาณ พ.ศ. ๒๕๖๖ วงเงินงบประมาณ ๓๑,๐๘๔,๐๐๐ บาท (สามสิบเอ็ดล้านแปดหมื่นสี่พันบาทถ้วน) นั้น

<u>ข้อเท็จจริง</u>

กองแผนงาน พิจารณาแล้ว ขอเรียนว่า สำนักสำรวจและประเมินศักยภาพน้ำบาดาล ในฐานะหน่วยงานรับผิดชอบโครงการได้ดำเนินการจัดทำรายละเอียดประกอบการเสนอขออนุมัติแผนการปฏิบัติงานและแผนการใช้จ่ายงบประมาณ โครงการสำรวจและประเมินศักยภาพน้ำบาดาลเพื่อพัฒนาเป็นแหล่งน้ำต้นทุนขนาดใหญ่ ประจำปีงบประมาณ พ.ศ. ๒๕๖๖ วงเงินงบประมาณ ๓๑,๐๘๔,๐๐๐ บาท (สามสิบเอ็ดล้านแปดหมื่นสี่พันบาทถ้วน) เป็นไปตามกรอบและวงเงินงบประมาณตามพระราชบัญญัติงบประมาณรายจ่ายประจำปี พ.ศ. ๒๕๖๖ ซึ่งได้ประกาศในราชกิจจานุเบกษา เมื่อวันที่ ๑๙ กันยายน พ.ศ. ๒๕๖๕ โดยจะมีผลบังคับใช้ตั้งแต่วันที่ ๑ ตุลาคม พ.ศ. ๒๕๖๕ เป็นต้นไป

<u>ข้อเสนอเพื่อโปรดพิจารณา</u>

เพื่อให้การดำเนินโครงการสำรวจและประเมินศักยภาพน้ำบาดาลเพื่อพัฒนาเป็นแหล่งน้ำต้นทุนขนาดใหญ่ ประจำปีงบประมาณ พ.ศ. ๒๕๖๖ เป้าหมายการดำเนินงาน จำนวน ๑๑ พื้นที่ วงเงินงบประมาณ ๓๑,๐๘๔,๐๐๐ บาท (สามสิบเอ็ดล้านแปดหมื่นสี่พันบาทถ้วน) เป็นไปอย่างมีประสิทธิภาพและบรรลุตามวัตถุประสงค์และเป้าหมายของโครงการ จึงเห็นควรพิจารณาอนุมัติแผนการปฏิบัติงานและแผนการใช้จ่ายงบประมาณ และลงนามในหนังสือแจ้งหน่วยงานเพื่อพิจารณาดำเนินการในส่วนที่เกี่ยวข้องตามที่สำนักสำรวจและประเมินศักยภาพน้ำบาดาลเสนอ ต่อไป

/จึงเรียนมา ...

-๒-

จึงเรียนมาเพื่อโปรดพิจารณา หากเห็นชอบขอได้โปรด

๑. อนุมัติแผนการปฏิบัติงานและแผนการใช้จ่ายงบประมาณโครงการสำรวจและประเมินศักยภาพน้ำบาดาลเพื่อพัฒนาเป็นแหล่งน้ำต้นทุนขนาดใหญ่ เป้าหมายการดำเนินงาน จำนวน ๑๑ พื้นที่ ประจำปีงบประมาณ พ.ศ. ๒๕๖๖ วงเงินงบประมาณ ๓๑,๐๘๔,๐๐๐ บาท (สามสิบเอ็ดล้านแปดหมื่นสี่พันบาทถ้วน) งบรายจ่ายอื่น รายการค่าใช้จ่ายในการสำรวจและประเมินศักยภาพน้ำบาดาลเพื่อพัฒนาเป็นแหล่งน้ำต้นทุนขนาดใหญ่ ประจำปีงบประมาณ พ.ศ. ๒๕๖๖ ภายใต้แผนงานบูรณาการบริหารจัดการทรัพยากรน้ำ

๒. ลงนามในหนังสือแจ้งหน่วยงาน เพื่อพิจารณาดำเนินการในส่วนที่เกี่ยวข้อง

(นางสาวดวงมณี จั่นเพิ่ม)
ผู้อำนวยการกองแผนงาน

(นายสุรินทร์ วรกิจธำรง)
รองอธิบดีกรมทรัพยากรน้ำบาดาล
รักษาราชการแทนอธิบดีกรมทรัพยากรน้ำบาดาล

(นายยงยุทธ นาควิโรจน์)
รองอธิบดีกรมทรัพยากรน้ำบาดาล
27 ก.ย. 2565

ฝ่ายแผนงานและงบประมาณ
เลขที่รับ 1373
วัน เดือน ปี 26 ก.ย. 2565
13.02

กองแผนงาน
เลขที่รับ 3357
วัน เดือน ปี 26 ก.ย. 2565
เวลา 09.56

ด่วนที่สุด

บันทึกข้อความ

ส่วนราชการ สำนักสำรวจและประเมินศักยภาพน้ำบาดาล สสน. โทร. ๐ ๒๖๖๖ ๗๒๔๖ โทรสาร ๐ ๒๖๖๖ ๗๒๖๐

ที่ ๐๒/๒๖๓๗ **วันที่** ๒๖ กันยายน ๒๕๖๕

เรื่อง ขออนุมัติแผนปฏิบัติงานและแผนการใช้จ่ายงบประมาณ โครงการสำรวจและประเมินศักยภาพน้ำบาดาลเพื่อพัฒนาเป็นแหล่งน้ำต้นทุนขนาดใหญ่ ประจำปีงบประมาณ พ.ศ. ๒๕๖๖

เรียน อธิบดีกรมทรัพยากรน้ำบาดาล ผ่าน ผู้อำนวยการกองแผนงาน

เรื่องเดิม

๑. หนังสือกรมทรัพยากรน้ำบาดาล ด่วนที่สุดที่ ๐๒/๓๔๕๘ ลงวันที่ ๕ กันยายน ๒๕๖๕ ได้จัดส่งสำเนาหนังสือกองแผนงาน ด่วนที่สุด ที่ ๐๒/๑๖๕๙ ลงวันที่ ๕ กันยายน ๒๕๖๕ แจ้งให้หน่วยงานที่ได้รับการจัดสรรงบประมาณตามร่างพระราชบัญญัติงบประมาณรายจ่ายประจำปีงบประมาณ พ.ศ. ๒๕๖๖ ดำเนินการปรับปรุงรายละเอียดแผนงาน/โครงการ งบประมาณ ที่ได้รับตามกรอบวงเงิน เสนออธิบดีกรมทรัพยากรน้ำบาดาลพิจารณาอนุมัติแผนปฏิบัติงานและแผนการใช้จ่ายงบประมาณ ประจำปีงบประมาณ พ.ศ. ๒๕๖๖ หลังจากพระราชบัญญัติงบประมาณรายจ่ายประจำปีงบประมาณ พ.ศ. ๒๕๖๖ มีผลบังคับใช้

๒. หนังสือกรมทรัพยากรน้ำบาดาล ด่วนที่สุด ที่ ๐๒/๓๗๑๓ ลงวันที่ ๒๓ กันยายน ๒๕๖๕ ได้จัดส่งสำเนาหนังสือกองแผนงาน ด่วนที่สุด ที่ ๐๒/๑๗๘๙ ลงวันที่ ๒๐ กันยายน ๒๕๖๕ แจ้งให้หน่วยงานภายในกรมทรัพยากรน้ำบาดาล เพื่อทราบพระราชบัญญัติงบประมาณรายจ่ายประจำปีงบประมาณ พ.ศ. ๒๕๖๖ ซึ่งได้ประกาศในราชกิจจานุเบกษา เมื่อวันที่ ๑๙ กันยายน ๒๕๖๕ โดยจะมีผลบังคับใช้ตั้งแต่ วันที่ ๑ ตุลาคม พ.ศ. ๒๕๖๕ เป็นต้นไป

ข้อเท็จจริง

สำนักสำรวจและประเมินศักยภาพน้ำบาดาล ได้ดำเนินการปรับปรุงและจัดทำแผนปฏิบัติงานและแผนการใช้จ่ายงบประมาณ โครงการสำรวจและประเมินศักยภาพน้ำบาดาลเพื่อพัฒนาเป็นแหล่งน้ำต้นทุนขนาดใหญ่ ประจำปีงบประมาณ พ.ศ. ๒๕๖๖ ให้สอดคล้องกับร่างพระราชบัญญัติงบประมาณรายจ่ายประจำปีงบประมาณ พ.ศ. ๒๕๖๖ งบประมาณทั้งสิ้น ๓๑,๐๘๔,๐๐๐ บาท (สามสิบเอ็ดล้านแปดหมื่นสี่พันบาทถ้วน) และบันทึกรายละเอียดแผนงาน/โครงการ ในระบบสารสนเทศเพื่อการบริหารจัดการแผนงานและติดตามโครงการ (Smart Planning) เรียบร้อยแล้ว

ข้อพิจารณา

เพื่อให้การดำเนินงานประจำปีงบประมาณ พ.ศ. ๒๕๖๖ เป็นไปด้วยความเรียบร้อย และมีประสิทธิภาพ จึงเห็นควรอนุมัติแผนปฏิบัติงานและแผนการใช้จ่ายงบประมาณ โครงการสำรวจและประเมินศักยภาพน้ำบาดาลเพื่อพัฒนาเป็นแหล่งน้ำต้นทุนขนาดใหญ่ งบประมาณ ๓๑,๐๘๔,๐๐๐ บาท (สามสิบเอ็ดล้านแปดหมื่นสี่พันบาทถ้วน) ประจำปีงบประมาณ พ.ศ. ๒๕๖๖

จึงเรียนมาเพื่อโปรดพิจารณา หากเห็นชอบขอได้โปรด

๑. อนุมัติแผนปฏิบัติงานและแผนการใช้จ่ายงบประมาณ โครงการสำรวจและประเมินศักยภาพน้ำบาดาลเพื่อพัฒนาเป็นแหล่งน้ำต้นทุนขนาดใหญ่ งบประมาณ ๓๑,๐๘๔,๐๐๐ บาท (สามสิบเอ็ดล้านแปดหมื่นสี่พันบาทถ้วน) ประจำปีงบประมาณ พ.ศ. ๒๕๖๖

๒. ลงนามในหนังสือแจ้งเวียนหน่วยงานเพื่อทราบ และพิจารณาดำเนินการในส่วนที่เกี่ยวข้อง

(นายเกรียงศักดิ์ ภิระไร)
ผู้อำนวยการสำนักสำรวจและประเมินศักยภาพน้ำบาดาล

"No Gift Policy ทส.โปร่งใส และเป็นธรรม"

โครงการเฝ้าระวังคุณภาพน้ำบาดาลในพื้นที่ทิ้งขยะ ประจำปีงบประมาณ พ.ศ. 2566

ชื่อโครงการ โครงการเฝ้าระวังคุณภาพน้ำบาดาลในพื้นที่ทิ้งขยะ

หน่วยงาน กรมทรัพยากรน้ำบาดาล สำนักอนุรักษ์และฟื้นฟูทรัพยากรน้ำบาดาล

ปีงบประมาณ งบประมาณรายจ่ายประจำปี พ.ศ. 2566

---

1. หลักการและเหตุผล

ข้อมูลปริมาณขยะมูลฝอยทั่วประเทศ (กรมควบคุมมลพิษ, 2560) พบว่าปริมาณขยะมูลฝอยทั่วประเทศมีจำนวน 27.37 ล้านตัน โดยมีปริมาณขยะมูลฝอยที่ถูกนำไปกำจัดแบบถูกต้องและถูกดึงนำกลับมาใช้ประโยชน์ใหม่เพียงร้อยละ 74 ส่วนปริมาณขยะมูลฝอยที่เหลือมีการกำจัดแบบไม่ถูกต้องหรือไม่ได้รับการเก็บขนทำให้ตกค้างในพื้นที่ เกิดปริมาณขยะมูลฝอยสะสมตกค้างเพิ่มขึ้นสูงถึง 11.69 ล้านตัน ปัจจุบัน ประเทศไทยมีสถานที่กำจัดขยะมูลฝอยอยู่ทั้งหมด 3,101 แห่ง เป็นสถานที่ที่มีการกำจัดขยะมูลฝอยแบบถูกต้องและใช้งานได้ 643 แห่ง (ร้อยละ 20.74) และมีสถานที่กำจัดขยะมูลฝอยไม่แบบถูกต้อง เช่น การเทกองกลางแจ้ง การเผาในที่โล่ง เป็นต้น จำนวน 2,209 แห่ง (ร้อยละ 71.24)

ของเสียอันตรายจากภาคอุตสาหกรรมเป็นอีกหนึ่งปัญหาที่สำคัญ เพราะก่อให้เกิดอันตรายต่อสุขภาพและสิ่งแวดล้อม โดยของเสียอันตรายจากภาคอุตสาหกรรม ตั้งแต่ปี พ.ศ 2551-2558 พื้นที่ที่มีการลักลอบทิ้งมากที่สุด คือ ภาคกลาง 46 ครั้ง และจังหวัดที่มีการลักลอบทิ้งมากที่สุด คือ จังหวัดระยอง 18 ครั้ง (กรมควบคุมมลพิษ, 2558)

เมื่อพิจารณาปริมาณขยะมูลฝอยที่ไม่ได้รับการเก็บขน ปริมาณขยะมูลฝอยที่ไม่ได้รับการกำจัดอย่างถูกต้อง ปริมาณขยะมูลฝอยสะสม การฝังกลบมูลฝอยโดยไม่ถูกหลักวิชาการ และการลักลอบทิ้งกากของเสีย ที่ส่งผลกระทบต่อสิ่งแวดล้อมและสุขภาพอนามัยของประชาชนแล้ว ทรัพยากรดินและแหล่งน้ำผิวดินมีโอกาสปนเปื้อนสูงมาก และอาจมีผลกระทบต่อแหล่งน้ำใต้ดินในบริเวณนั้น ซึ่งแหล่งน้ำบาดาลในพื้นที่ถือว่าเป็นแหล่งน้ำสะอาดที่ประชาชนใช้สำหรับอุปโภคบริโภคเป็นหลัก หากแหล่งน้ำผิวดินมีการปนเปื้อนแล้ว แหล่งน้ำบาดาลถือว่าเป็นแหล่งน้ำเพียงแหล่งเดียวที่ใช้ได้ ดังนั้น เพื่อให้ทราบถึงสถานการณ์ด้านคุณภาพน้ำบาดาลและการปนเปื้อนในน้ำบาดาล การจัดทำบ่อสังเกตการณ์ในพื้นที่ทิ้งขยะเพื่อติดตามเฝ้าระวังการเปลี่ยนแปลงทางด้านคุณภาพน้ำบาดาลและระดับน้ำบาดาล ตลอดจนเพื่อการศึกษาและประเมินผลกระทบต่อการปนเปื้อนในแหล่งน้ำบาดาล จึงเป็นสิ่งจำเป็นต้องดำเนินการเพื่อจะได้นำข้อมูลเหล่านี้ไปใช้ในการบริหารจัดการทรัพยากรน้ำบาดาลได้อย่างมีประสิทธิภาพ จัดทำมาตรการหรือแนวทางการป้องกันและลดผลกระทบที่จะมีต่อสุขภาพประชาชนผู้ใช้น้ำบาดาลสำหรับการอุปโภคบริโภคหรือใช้ในกิจกรรมอื่นๆ ในชุมชน ตลอดจนกำหนดแนวทางการบำบัดฟื้นฟูแหล่งน้ำบาดาลหากมีผลกระทบค่อนข้างรุนแรงต่อไป

นับตั้งแต่ปี พ.ศ. 2559 กรมทรัพยากรน้ำบาดาล ได้ทำการศึกษาการเปลี่ยนแปลงคุณภาพน้ำบาดาลในพื้นที่ทิ้งขยะ จำนวน 58 แห่งใน 12 จังหวัด ตามแผน Roadmap การจัดการขยะมูลฝอยและของเสียอันตราย (ระยะเร่งด่วน 6 จังหวัด และระยะปานกลาง 20 จังหวัด) ได้แก่ จังหวัดสมุทรปราการ ปทุมธานี นครปฐม พระนครศรีอยุธยา สระบุรี ลพบุรี กาญจนบุรี สมุทรสาคร ราชบุรี ฉะเชิงเทรา นครศรีธรรมราช และสุราษฎร์ธานี

2. วัตถุประสงค์ของโครงการ

1) ศึกษาและติดตามการเฝ้าระวังคุณภาพน้ำบาดาลในพื้นที่ทิ้งขยะจำนวน 22 พื้นที่ ใน 12 จังหวัด ที่ดำเนินการไว้ในปี พ.ศ. 2559-2560 ได้แก่ จังหวัดสมุทรปราการ ปทุมธานี นครปฐม พระนครศรีอยุธยา สระบุรี ลพบุรี กาญจนบุรี สมุทรสาคร ราชบุรี ฉะเชิงเทรา นครศรีธรรมราช และจังหวัดสุราษฎร์ธานี

2) ศึกษาการปนเปื้อนในแหล่งน้ำบาดาลและจัดทำสถานีสังเกตการณ์น้ำบาดาลในพื้นที่ทิ้งขยะเพิ่มเติม จำนวน 1 พื้นที่ ในจังหวัดเพชรบูรณ์

3. ความเชื่อมโยงยุทธศาสตร์ชาติ/แผนพัฒนาเศรษฐกิจและสังคมแห่งชาติ

1) แผนยุทธศาสตร์ชาติ 20 ปี

ยุทธศาสตร์ที่ 5 ด้านการสร้างการเติบโตบนคุณภาพชีวิตที่เป็นมิตรกับสิ่งแวดล้อม

2) แผนแม่บทภายใต้ยุทธศาสตร์ชาติ ประเด็นที่ 19 การบริหารจัดการน้ำทั้งระบบ

3) แผนแม่บทการบริหารจัดการทรัพยากรน้ำ 20 ปี ด้านที่ 6 การบริหารจัดการ

4. เป้าหมายการดำเนินโครงการ

เพื่อติดตามและศึกษาการปนเปื้อนในแหล่งน้ำบาดาลของพื้นที่ทิ้งขยะจำนวน 23 พื้นที่

5. กิจกรรม/วิธีการดำเนินงาน

กิจกรรมที่ 1 : การติดตามตรวจสอบการเปลี่ยนแปลงคุณภาพน้ำบาดาล

1) ติดตามตรวจสอบการเปลี่ยนแปลงคุณภาพน้ำบาดาลจากบ่อสังเกตการณ์ในพื้นที่ทิ้งขยะ จำนวน 22 พื้นที่ ใน 12 จังหวัด ที่ดำเนินการไว้ในปี พ.ศ. 2559-2560 ได้แก่ จังหวัดสมุทรปราการ ปทุมธานี นครปฐม พระนครศรีอยุธยา สระบุรี ลพบุรี กาญจนบุรี สมุทรสาคร ราชบุรี ฉะเชิงเทรา นครศรีธรรมราช และจังหวัดสุราษฎร์ธานี ด้วยการสูบเก็บตัวอย่างน้ำบาดาลจากบ่อสังเกตการณ์ น้ำผิวดิน น้ำชะขยะ ปีละ 1 ครั้ง เพื่อวิเคราะห์คุณภาพน้ำ ได้แก่ ด้านกายภาพและเคมี โลหะหนัก และสารอินทรีย์ระเหยง่าย พร้อมกับตรวจวัดระดับน้ำบาดาล

2) นำผลข้อมูลวัดระดับน้ำและผลวิเคราะห์คุณภาพน้ำบาดาลเข้าสู่เว็บไซต์เพื่อติดตามเฝ้าระวังสถานการณ์น้ำบาดาล (http://tgms.dgr.go.th)

3) ประมวลผลข้อมูลและประเมินสถานการณ์น้ำบาดาลคุณภาพน้ำบาดาลในแต่ละพื้นที่ศึกษา

4) จัดทำข้อเสนอแนะการใช้น้ำบาดาลรายพื้นที่

กิจกรรมที่ 2 : การสำรวจและจัดทำบ่อสังเกตการณ์น้ำบาดาลพื้นที่ทิ้งขยะเพิ่มเติมในพื้นที่ทิ้งขยะจำนวน 1 พื้นที่ ในจังหวัดเพชรบูรณ์ โดยมีรูปแบบจุดเจาะบ่อสังเกตการณ์น้ำบาดาลในพื้นที่ทิ้งขยะ เช่น บริเวณทิ้งหรือฝังกลบขยะ กองแร่หรือที่กักกากหางแร่ สระบำบัดน้ำเสีย สถานที่เก็บหรือทิ้งสารกัมมันตรังสี เป็นต้น (รูปที่ 1)

- อยู่เหนือน้ำของแหล่งสารปนเปื้อน จำนวนอย่างน้อย 1 สถานี (A)
- อยู่ในพื้นที่ถูกปนเปื้อน จำนวนอย่างน้อย 1 สถานี (B)
- อยู่ท้ายน้ำของแหล่งสารปนเปื้อน มาทิศทางพื้นที่ถูกปนเปื้อน (แต่อยู่นอกเขตพื้นที่ปนเปื้อน) จำนวนอย่างน้อย 1 สถานี (C)

กรมทรัพยากรน้ำบาดาล

- อยู่ข้างซ้ายและขวาแหล่งสารปนเปื้อนจำนวนอย่างน้อย 1 สถานี (E and F)
- ให้ประมาณทิศทาง ตำแหน่งบ่อทั้งสาม อยู่ในแนวเดียวกับ ทิศทางการไหลของน้ำบาดาล
- จำนวนบ่ออาจจะถูกกำหนดเพิ่ม เพื่อศึกษาทิศทางและขอบเขต การกระจายตัวของสารปนเปื้อน
- ระดับความลึกและระยะห่าง จะต้องออกแบบให้เหมาะสม สัมพันธ์กับผลการประเมินสภาพอุทกธรณีวิทยา ลักษณะของสารนเปื้อนและจุดประสงค์ของงาน

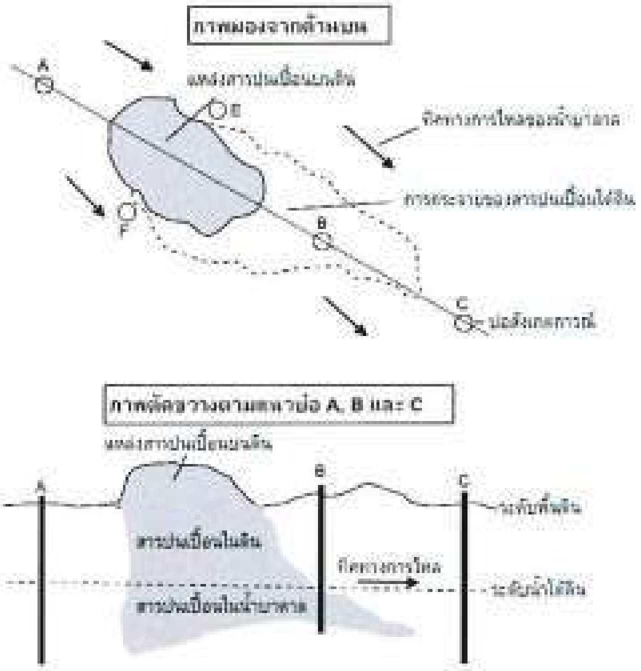

รูปที่ 1 รูปแบบจุดเจาะบ่อสังเกตการณ์น้ำบาดาลในพื้นที่ทิ้งขยะ

กิจกรรมที่ 3 : การจัดทำข้อเสนอแนะเพื่อการอนุรักษ์น้ำบาดาล

ประมวลผลและวิเคราะห์ข้อมูล เพื่อประเมินคุณภาพน้ำบาดาลพื้นที่โดยรอบว่ามีคุณภาพน้ำดีปลอดภัยอยู่ในเกณฑ์การอุปโภคบริโภค หากพบความผิดปกติที่มีปริมาณแร่ธาตุหรือโลหะหนักที่เป็นพิษ เกินเกณฑ์มาตรฐานกำหนด จัดทำแนวทางและข้อเสนอแนะการใช้น้ำบาดาลให้กับประชาชนต่อไป

6. งบประมาณ

รวมทั้งสิ้น 22,269,000.00 บาท (ยี่สิบสองล้านสองแสนหกหมื่นเก้าพันบาทถ้วน)

7. ระยะเวลาดำเนินโครงการ

ระยะเวลาดำเนินการ 365 วัน (ตุลาคม 2565-กันยายน 2566)

8. ผู้รับผิดชอบโครงการ

สำนักอนุรักษ์และฟื้นฟูทรัพยากรน้ำบาดาล กรมทรัพยากรน้ำบาดาล

กรมทรัพยากรน้ำบาดาล

9. ตัวชี้วัด

9.1 ผลผลิต (Outputs) เชิงปริมาณ/เชิงคุณภาพ

ข้อมูลการเปลี่ยนแปลงคุณภาพน้ำบาดาลและระดับน้ำบาดาลในพื้นที่ที่มีผลกระทบต่อการปนเปื้อนจากการทิ้งขยะ

9.2 ตัวชี้วัดผลลัพธ์ (Outcomes) เชิงปริมาณ/เชิงคุณภาพ

ข้อเสนอแนะหรือมาตรการด้านอนุรักษ์และฟื้นฟูทรัพยากรน้ำบาดาลในแต่ละพื้นที่ เพื่อควบคุมความเสี่ยงของประชาชนที่ใช้น้ำบาดาลและลดผลกระทบหรือจำกัดขอบเขตการปนเปื้อนของชั้นน้ำบาดาล

9.3 ตัวชี้วัดผลสัมฤทธิ์ (Results) เชิงปริมาณ/เชิงคุณภาพ

หน่วยงานราชการและประชาชนในพื้นที่ทราบถึงสถานการณ์การปนเปื้อนในชั้นน้ำบาดาลของพื้นที่ ตลอดจนข้อเสนอแนะการใช้น้ำบาดาลอย่างความปลอดภัยต่อสุขภาพประชาชน ควบคู่กับมาตรการอนุรักษ์และฟื้นฟูแหล่งน้ำบาดาล

10. ประโยชน์ที่คาดว่าจะได้รับ

ขอบเขตพื้นที่ที่ได้รับผลกระทบจากการแพร่กระจายของน้ำเสียและของเสีย สถานการณ์การปนเปื้อนของชั้นน้ำบาดาล แนวโน้มและลักษณะการกระจายตัวของมลพิษ สามารถใช้เป็นข้อมูลสำหรับการติดตามตรวจสอบในระยะยาว เพื่อกำหนดข้อเสนอแนะการใช้น้ำบาดาลที่สร้างความปลอดภัยต่อสุขภาพประชาชน ควบคู่กับมาตรการอนุรักษ์และฟื้นฟูแหล่งน้ำบาดาล

....ผู้เสนอโครงการ

(นางสาวปารณีย์ บัวระพา)

ผู้อำนวยการส่วนเฝ้าระวังทรัพยากรน้ำบาดาล

....ผอ.สำนัก/กอง/กลุ่ม/ศูนย์

(นายวิทยา มีนิสัย)

ผู้อำนวยการสำนักอนุรักษ์และฟื้นฟูทรัพยากรน้ำบาดาล

กรมทรัพยากรน้ำบาดาล

ประมาณการค่าใช้จ่ายโครงการเฝ้าระวังคุณภาพน้ำบาดาลในพื้นที่ทิ้งขยะ ประจำปีงบประมาณ พ.ศ. 2566

งบประมาณโครงการ 22,269,000 บาท ระยะเวลาดำเนินโครงการ 365 วัน ผู้รับผิดชอบโครงการ สำนักอนุรักษ์และฟื้นฟูทรัพยากรน้ำบาดาล

รายการ	จำนวน	หน่วย	ราคาต่อหน่วย (บาท)	เป็นเงิน (บาท)
งบรายจ่ายอื่น				22,269,000.00
กิจกรรม 1 : ติดตามระดับน้ำบาดาลและคุณภาพน้ำบาดาล				17,132,148.20
1.1) ค่าจ้างเหมาบุคลากร (11 เดือน)	11	คน		1,655,500.00
ด้านธรณีวิทยา	3	คน	16,000.00	528,000.00
ด้านวิชาการแผนที่ภาพถ่าย	1	คน	16,000.00	176,000.00
ด้านจัดการงานทั่วไป	1	คน	16,000.00	176,000.00
ด้านช่างเทคนิค/นายช่างเครื่องกล/นายช่างสำรวจ	3	คน	12,500.00	412,500.00
ด้านพนักงานขับรถยนต์	3	คน	11,000.00	363,000.00
1.2) ค่าจ้างชั่วคราวรายวัน (คนงานสนาม)	5	คน	300.00	45,000.00
1.3) ค่าเบี้ยเลี้ยงข้าราชการและเจ้าหน้าที่ (150 วัน)	18	คน	240.00	648,000.00
1.4) ค่าที่พัก (150 คืน)	18	คน	800.00	2,160,000.00
1.5) ค่าใช้สอยและวัสดุอื่น ๆ				809,335.70
1.6) ค่าตอบแทนคณะกรรมการจัดซื้อจัดจ้าง				51,000.00
1.7) ค่าอาหารทำการนอกเวลา				50,000.00
1.8) ค่าวัสดุเชื้อเพลิง (5 คันๆละ 25 ลิตร/วัน) (150 วัน)	125	ลิตร	29.99	562,312.50
1.9) ค่าวิเคราะห์ตัวอย่างน้ำบาดาล (กายภาพ เคมีและโลหะหนัก 10 พารามิเตอร์)	360	ตัวอย่าง	1,350.00	486,000.00
1.10) ค่าเก็บและวิเคราะห์ตัวอย่างน้ำบาดาล VOCs/สารพิษ	360	ตัวอย่าง	25,000.00	9,000,000.00
1.11) ค่าจัดทำรายงานการปนเปื้อนในน้ำบาดาล	30	เล่ม	500.00	15,000.00
1.12) ค่าซ่อมแซมบำรุงรักษารถยนต์ รถบรรทุก และยานพาหนะ				850,000.00
1.13) ค่าซ่อมแซมบำรุงรักษาอุปกรณ์ตรวจวัดระดับน้ำและคุณภาพน้ำ เครื่องจักรและอุปกรณ์				800,000.00
กิจกรรม 2 : จัดทำสถานีสังเกตการณ์น้ำบาดาลเพิ่มเติม				319,116.80
2.1) ค่าสำรวจลักษณะทางอุทกธรณีวิทยาและธรณีฟิสิกส์ (1 แห่ง 10 จุด)	5	แห่ง	1,710.28	85,514.00
2.2) ค่าหยั่งธรณีหลุมเจาะ (Electric logger)	10	บ่อ	4,002.85	40,028.50
2.3) ค่าตรวจสอบบ่อน้ำบาดาลด้วยกล้องโทรทัศน์วงจรปิด	20	บ่อ	4,380.70	87,614.00
2.4) ค่าสูบทดสอบบ่อน้ำบาดาลแบบปกติ 10 ชั่วโมง	10	บ่อ	8,995.75	89,957.50
2.5) ค่ารังวัดระดับปากบ่อสังเกตการณ์น้ำบาดาล	10	บ่อ	1,600.28	16,002.80
กิจกรรม 3 : ซ่อมแซมบำรุงบ่อสังเกตการณ์น้ำบาดาลและอุปกรณ์				2,815,495.00
3.1) ค่าซ่อมแซมบำรุงรักษาสถานีสังเกตการณ์	50	สถานี	30,000.00	1,500,000.00
3.2) ค่าเป่าล้างบ่อสังเกตการณ์	100	บ่อ	8,154.95	815,495.00
3.3) ค่าอุดกลบบ่อสังเกตการณ์	20	บ่อ	25,000.00	500,000.00
กิจกรรม 4 : การจัดทำข้อเสนอแนะเพื่อการอนุรักษ์				500,000.00
ค่าประชุมสัมมนาวิชาการน้ำบาดาลด้านอนุรักษ์และฟื้นฟู	1	ครั้ง	500,000.00	500,000.00
กิจกรรม 5 : ก่อสร้างบ่อสังเกตการณ์				1,502,240.00
ที่ดินและสิ่งก่อสร้าง				1,502,240.00
5.1) ค่าเจาะบ่อสังเกตการณ์	750	เมตร	1,762.32	1,321,740.00
5.2) ค่าก่อสร้างฐานคอนกรีตเสริมเหล็กและรั้ว	5	แห่ง		180,500.00
- ขนาด 2.0 * 4.0 * 1.20 เมตร	5	แห่ง	30,000.00	150,000.00
- ป้ายแสดง ขนาด 0.6*1.0 เมตร	5	ป้าย	6,100.00	30,500.00

หมายเหตุ : งบประมาณโครงการสามารถเบิกจ่ายแบบถัวจ่ายได้

(การกำหนดราคากลาง ใช้ระดับราคาน้ำมันดีเซลหมุนเร็ว 29.00-29.99 บาท/ลิตร)

กรมทรัพยากรน้ำบาดาล

แผนปฏิบัติงานโครงการเฝ้าระวังคุณภาพน้ำบาดาลในพื้นที่เสี่ยง ประจำปีงบประมาณ พ.ศ. 2566
งบประมาณโครงการ 22,269,000 บาท ระยะเวลาดำเนินโครงการ 365 วัน
ผู้รับผิดชอบโครงการ สำนักอนุรักษ์และฟื้นฟูทรัพยากรน้ำบาดาล

กิจกรรม	จำนวน	หน่วย	ระยะเวลาดำเนินการ												งบประมาณ (บาท)
			ไตรมาสที่ 1/66			ไตรมาสที่ 2/66			ไตรมาสที่ 3/66			ไตรมาสที่ 4/66			
			ต.ค.	พ.ย.	ธ.ค.	ม.ค.	ก.พ.	มี.ค.	เม.ย.	พ.ค.	มิ.ย.	ก.ค.	ส.ค.	ก.ย.	
งบรายจ่ายอื่น															22,269,000.00
กิจกรรม 1: ติดตามตรวจสอบน้ำบาดาลและคุณภาพน้ำบาดาล															17,132,148.20
1.1) ค่าจ้างเหมาบุคลากร	11 / 11	คน/เดือน		↔	↔	↔	↔	↔	↔	↔	↔	↔	↔	↔	1,655,500.00
1.2) ค่าจ้างชั่วคราวรายวัน (คนงานสนาม)	5 / 300 / 30	คน/บาท/วัน			↔			↔			↔				45,000.00
1.3) ค่าเบี้ยเลี้ยงข้าราชการและเจ้าหน้าที่	11 / 240 /150	คน/บาท/วัน	↔	↔	↔	↔	↔	↔	↔	↔	↔	↔	↔	↔	648,000.00
1.4) ค่าที่พัก	11 / 800/ 150	คน/บาท/คืน	↔	↔	↔	↔	↔	↔	↔	↔	↔	↔	↔	↔	2,160,000.00
1.5) ค่าใช้สอยและวัสดุอื่น ๆ			↔	↔	↔	↔	↔	↔	↔	↔	↔	↔	↔	↔	809,335.70
1.6) ค่าตอบแทนคณะกรรมการจัดซื้อจัดจ้าง					↔	↔	↔	↔	↔	↔	↔				51,000.00
1.7) ค่าอาหารทำการนอกเวลา					↔	↔	↔	↔	↔	↔	↔				50,000.00
1.8) ค่าวัสดุเชื้อเพลิง (5 คันๆละ 25 ลิตร/วัน)	125 / 30 /150	ลิตร/บาท/วัน	↔	↔	↔	↔	↔	↔	↔	↔	↔	↔	↔	↔	562,312.50
1.9) ค่าวิเคราะห์ตัวอย่างน้ำบาดาล (กายภาพ เคมีและโลหะหนัก 10 พารามิเตอร์)	360	ตัวอย่าง		↔	↔	↔	↔	↔	↔						486,000.00
1.10) ค่าเก็บและวิเคราะห์ตัวอย่างน้ำบาดาล VOCs/สารพิษ	360	ตัวอย่าง		↔	↔	↔	↔	↔	↔						9,000,000.00
1.11) ค่าจัดทำรายงานการปนเปื้อนในน้ำบาดาล	30	เล่ม								↔	↔	↔			15,000.00
1.12) ค่าซ่อมแซมบำรุงรักษายานยนต์ รถบรรทุก และยานพาหนะ					↔			↔			↔		↔		850,000.00
1.13) ค่าซ่อมแซมบำรุงรักษาอุปกรณ์ตรวจวัดระดับน้ำและคุณภาพน้ำ เครื่องจักรและอุปกรณ์					↔			↔			↔		↔		800,000.00
กิจกรรม 2 : จัดทำสถานีติดตามสถานการณ์น้ำบาดาลเพิ่มเติม															319,116.80
2.1) ค่าสำรวจศึกษาและวางแผนอุทกธรณีวิทยาและธรณีฟิสิกส์ (1 แห่ง 10 จุด)	5	แห่ง			↔										85,514.00
2.2) ค่าหยั่งธรณีหลุมเจาะ (Electric logger)	10	บ่อ				↔	↔								40,028.50
2.3) ค่าตรวจสอบบ่อน้ำบาดาลด้วยกล้องโทรทัศน์วงจรปิด	20	บ่อ				↔	↔								87,614.00
2.4) ค่าสูบทดสอบบ่อน้ำบาดาลแบบปกติ 10 ชั่วโมง	10	บ่อ					↔	↔							89,957.50
2.5) ค่ารังวัดระดับปากบ่อสังเกตการณ์น้ำบาดาล	10	บ่อ					↔	↔							16,002.80
กิจกรรม 3: ซ่อมแซมบำรุงบ่อสังเกตการณ์น้ำบาดาลและอุปกรณ์															2,815,495.00
3.1) ค่าซ่อมแซมบำรุงรักษาสถานีสังเกตการณ์	50	สถานี		↔	↔	↔	↔	↔	↔	↔					1,500,000.00
3.2) ค่าเป่าล้างบ่อสังเกตการณ์	100	บ่อ		↔	↔	↔	↔	↔	↔	↔					815,495.00
3.3) ค่าอุดกลบบ่อสังเกตการณ์	20	บ่อ			↔			↔			↔				500,000.00
กิจกรรม 4 : การจัดทำข้อเสนอแนะเพื่อการอนุรักษ์															500,000.00
ค่าประชุมสัมมนาวิชาการน้ำบาดาลด้านอนุรักษ์และฟื้นฟู	1	ครั้ง											↔	↔	500,000.00
กิจกรรม 5 : ก่อสร้างบ่อสังเกตการณ์															1,502,240
ที่ดินและสิ่งก่อสร้าง															1,502,240
5.1) ค่าเจาะบ่อสังเกตการณ์	750	เมตร				↔	↔								1,321,740
5.2) ค่าก่อสร้างฐานคอนกรีตเสริมเหล็กและรั้ว	5	แห่ง					↔	↔							180,500
- ขนาด 2.0 * 4.0 * 1.20 เมตร	5	แห่ง					↔	↔							150,000
- ป้ายแสดง ขนาด 0.6*1.0 เมตร	5	ป้าย					↔	↔							30,500

แผนการใช้จ่ายงบประมาณโครงการเฝ้าระวังคุณภาพน้ำบาดาลในพื้นที่วิกฤต ประจำปีงบประมาณ พ.ศ. 2566

งบประมาณโครงการ 22,269,000 บาท ระยะเวลาดำเนินโครงการ 365 วัน

ผู้รับผิดชอบโครงการ สำนักอนุรักษ์และฟื้นฟูทรัพยากรน้ำบาดาล

กิจกรรม	จำนวน	หน่วย	ระยะเวลาดำเนินการ												งบประมาณ (บาท)
			ไตรมาสที่ 1/66			ไตรมาสที่ 2/66			ไตรมาสที่ 3/66			ไตรมาสที่ 4/66			
			ต.ค.	พ.ย.	ธ.ค.	ม.ค.	ก.พ.	มี.ค.	เม.ย.	พ.ค.	มิ.ย.	ก.ค.	ส.ค.	ก.ย.	
งบรายจ่ายอื่น															22,269,000.00
กิจกรรม 1: ติดตามระดับน้ำบาดาลและคุณภาพน้ำบาดาล															17,132,148.20
1.1) ค่าจ้างเหมาบุคลากร	11 / 11	คน/เดือน		150,500.00	150,500.00	150,500.00	150,500.00	150,500.00	150,500.00	150,500.00	150,500.00	150,500.00	150,500.00	150,500.00	1,655,500.00
1.2) ค่าจ้างชั่วคราวรายวัน (คนงานสนาม)	5 / 300 / 30	คน/บาท/วัน			15,000.00			15000.00			15000.00				45,000.00
1.3) ค่าเบี้ยเลี้ยงข้าราชการและลูกจ้าง	11 / 240 /150	คน/บาท/วัน	54,000.00	54,000.00	54,000.00	54,000.00	54,000.00	54,000.00	54,000.00	54,000.00	54,000.00	54,000.00	54,000.00	54,000.00	648,000.00
1.4) ค่าที่พัก	11 / 800/ 150	คน/บาท/คืน	180,000.00	180,000.00	180,000.00	180,000.00	180,000.00	180,000.00	180,000.00	180,000.00	180,000.00	180,000.00	180,000.00	180,000.00	2,160,000.00
1.5) ค่าวัสดุและวัสดุอื่น ๆ			76,300.00	74,200.00	74,200.00	74,200.00	74,200.00	74,200.00	74,200.00	74,200.00	74,200.00	71,200.00	74,200.00	74,135.70	809,335.70
1.6) ค่าตอบแทนคณะกรรมการจัดซื้อจัดจ้าง					7,300.00	7,300.00	7,300.00	7,300.00	7,300.00	7,300.00	7,200.00				51,000.00
1.7) ค่าอาหารทำการนอกเวลา					7,200.00	7,200.00	7,200.00	7,200.00	7,200.00	7,200.00	6,800.00				50,000.00
1.8) ค่าวัสดุเชื้อเพลิง (5 คันๆละ 25 ลิตร/วัน)	135 / 30 /150	ลิตร/บาท/วัน	47,000.00	47,000.00	47,000.00	47,000.00	47,000.00	47,000.00	47,000.00	47,000.00	47,000.00	47,000.00	47,000.00	45,312.50	562,312.50
1.9) ค่าวิเคราะห์ตัวอย่างน้ำบาดาล (กายภาพ เคมีและโลหะหนัก 10 พารามิเตอร์)	360	ตัวอย่าง		67,500.00	67,500.00	67,500.00	67,500.00	67,500.00	67,500.00						405,000.00
1.10) ค่าเก็บและวิเคราะห์ตัวอย่างน้ำบาดาล VOCs/สารพิษ	360	ตัวอย่าง		1,500,000.00	1,500,000.00	1,500,000.00	1,500,000.00	1,500,000.00	1,500,000.00						9,000,000.00
1.11) ค่าจัดทำรายงานการปนเปื้อนในน้ำบาดาล	30	เล่ม									5000.00	5000.00	5000.00		15,000.00
1.12) ค่าซ่อมแซมบำรุงรักษารถยนต์ รถบรรทุก และยานพาหนะ					212,500.00			212,500.00			212,500.00		212,500.00		850,000.00
1.13) ค่าซ่อมแซมบำรุงรักษาอุปกรณ์ตรวจวัดระดับน้ำและคุณภาพน้ำ เครื่องจักรและอุปกรณ์					200,000.00			200,000.00			200,000.00		200,000.00		800,000.00
กิจกรรม 2 : จัดทำสถานีสังเกตการณ์น้ำบาดาลเพิ่มเติม															319,116.80
2.1) ค่าสำรวจธรณีฟิสิกส์หยั่งธรณีไฟฟ้าและธรณีฟิสิกส์ (1 แห่ง 10 จุด)	5	แห่ง			85,514.00										85,514.00
2.2) ค่าเครื่องบันทึกข้อมูล (Electric logger)	10	บ่อ				20,014.25	20,014.25								40,028.50
2.3) ค่าทดสอบบ่อน้ำบาดาลด้วยเครื่องวัดแบบอัตโนมัติ	20	บ่อ				43,807.00	43,807.00								87,614.00
2.4) ค่าสูบทดสอบบ่อน้ำบาดาลแบบอัตราคงที่ 10 ชั่วโมง	10	บ่อ					44,978.75	44,978.75							89,957.50
2.5) ค่าวัดระดับน้ำบ่อสังเกตการณ์น้ำบาดาล	10	บ่อ					8,001.40	8,001.40							16,002.80
กิจกรรม 3: ซ่อมแซมบำรุงบ่อสังเกตการณ์น้ำบาดาลและอุปกรณ์															2,815,495.00
3.1) ค่าซ่อมแซมบำรุงรักษาสถานีสังเกตการณ์	50	สถานี		214,300.00	214,300.00	214,300.00	214,300.00	214,300.00	214,300.00	210,200.00					1,500,000.00
3.2) ค่าล้างบ่อสังเกตการณ์	100	บ่อ		116,500.00	116,500.00	116,500.00	116,500.00	116,500.00	116,500.00	116,495.00					815,495.00
3.3) ค่าอุดกลบบ่อสังเกตการณ์	30	บ่อ			166,700.00			166,700.00			166,600.00				500,000.00
กิจกรรม 4 : การจัดทำข้อเสนอแนะเพื่อการอนุรักษ์															500,000.00
ค่าประชุมสัมมนาวิชาการน้ำบาดาลด้านอนุรักษ์และฟื้นฟู	1	ครั้ง											250,000.00	250,000.00	500,000.00
กิจกรรม 5 : ก่อสร้างบ่อสังเกตการณ์															1,502,240
ที่ดินและสิ่งก่อสร้าง															1,502,240
5.1) ค่าเจาะบ่อสังเกตการณ์	750	เมตร				660,870.00	660,870.00								1,321,740
5.2) ค่าก่อสร้างฐานครอบท่อพร้อมเหล็กและฝา	5	แห่ง					90,250.00	90,250.00							180,500
- ขนาด 2.0 * 4.0 * 1.20 เมตร	5	แห่ง					75,000.00	75,000.00							150,000
- ป้ายแสดง ขนาด 0.6*1.0 เมตร	5	ป้าย					15,250.00	15,250.00							30,500

ด่วนที่สุด บันทึกข้อความ

ส่วนราชการ กรมทรัพยากรน้ำบาดาล สำนักอนุรักษ์และฟื้นฟูฯ โทร ๐ ๒๖๖๖ ๗๒๘๘ โทรสาร ๐ ๒๖๖๖ ๗๒๘๐

ที่ ๐๗/ ๓๗๙๕ **วันที่** ๒๘ กันยายน ๒๕๖๕

เรื่อง ขออนุมัติแผนการปฏิบัติงานและแผนการใช้จ่ายงบประมาณ โครงการเฝ้าระวังคุณภาพน้ำบาดาลในพื้นที่ทิ้งขยะ ประจำปีงบประมาณ พ.ศ. ๒๕๖๖

เรียน ผู้อำนวยการสำนักบริหารกลาง
ผู้อำนวยการสำนักอนุรักษ์และฟื้นฟูทรัพยากรน้ำบาดาล
ผู้อำนวยการกองแผนงาน
ผู้อำนวยการกองวิเคราะห์น้ำบาดาล
ผู้อำนวยการสำนักทรัพยากรน้ำบาดาล เขต ๓ (สระบุรี)

ตามที่กรมทรัพยากรน้ำบาดาล ได้พิจารณาอนุมัติแผนการปฏิบัติงาน และแผนการใช้จ่ายงบประมาณ โครงการเฝ้าระวังคุณภาพน้ำบาดาลในพื้นที่ทิ้งขยะ งบประมาณรายจ่ายประจำปีงบประมาณ พ.ศ. ๒๕๖๖

กรมทรัพยากรน้ำบาดาลจึงขอส่งสำเนาหนังสือกองแผนงาน ด่วนที่สุด ที่ ๐๒/๖๙๓๙ ลงวันที่ ๒๗ กันยายน ๒๕๖๕ มาเพื่อทราบและพิจารณาดำเนินการในส่วนที่เกี่ยวข้องต่อไป ทั้งนี้ ขอให้หน่วยงานดำเนินการโดยปฏิบัติตามกฎหมายระเบียบ ข้อบังคับ มติคณะรัฐมนตรี หนังสือเวียนที่เกี่ยวข้อง ตลอดจนมาตรฐานของทางราชการให้ถูกต้องครบถ้วนในทุกขั้นตอน

จึงเรียนมาเพื่อพิจารณาดำเนินการ

(นายสุรินทร์ วรกิจธำรง)
รองอธิบดีกรมทรัพยากรน้ำบาดาล
รักษาราชการแทนอธิบดีกรมทรัพยากรน้ำบาดาล

(นายวิทยา มีนิสัย)
ผู้อำนวยการสำนักอนุรักษ์และฟื้นฟูทรัพยากรน้ำบาดาล
2 8 ก.ย. 2565

"No Gift Policy ทส.โปร่งใส และเป็นธรรม"

ด่วนที่สุด

บันทึกข้อความ

หน้าห้อง รอง อธบ. (สมบุญ) เลขที่ 162 วันที่ 27 ก.ย. 2565

กรมทรัพยากรน้ำบาดาล เลขที่รับ 22683 วันที่ 27 ก.ย. 2565 เวลา 15.57

ส่วนราชการ กองแผนงาน ฝ่ายแผนงานและงบประมาณ โทร. ๐ ๒๖๖๖ ๗๐๗๑ โทรสาร ๐ ๒๖๖๖ ๗๐๔๕

สำนักอนุรักษ์และฟื้นฟู เลขที่รับ 5859 วันที่ 28 ก.ย. 2565 เวลา 13.20

ที่ ทส ๐๗๑๒/๓๔๓๘ **วันที่** ๒๗ กันยายน ๒๕๖๕

เรื่อง ขออนุมัติแผนการปฏิบัติงานและแผนการใช้จ่ายงบประมาณ โครงการเฝ้าระวังคุณภาพน้ำบาดาลในพื้นที่ทิ้งขยะ ประจำปีงบประมาณ พ.ศ. ๒๕๖๖

หน้าห้อง รอง อธบ. (สุรินทร์) เลขที่ 1642 วันที่ 27 ก.ย. 2565 เวลา 14.55 น.

ห้องอธิบดีกรมทรัพยากรน้ำบาดาล เลขรับ 0266 วันที่ 27 ก.ย. 2565 เวลา 17.36

เรียน อธิบดีกรมทรัพยากรน้ำบาดาล

<u>เรื่องเดิม</u>

ตามหนังสือสำนักอนุรักษ์และฟื้นฟูทรัพยากรน้ำบาดาล ที่ ๐๗/๑๕๑๕ ลงวันที่ ๒๖ กันยายน ๒๕๖๕ ขออนุมัติแผนการปฏิบัติงานและแผนการใช้จ่ายงบประมาณ โครงการเฝ้าระวังคุณภาพน้ำบาดาลในพื้นที่ทิ้งขยะ ประจำปีงบประมาณ พ.ศ. ๒๕๖๖ วงเงินงบประมาณ ๒๒,๒๖๙,๐๐๐ บาท (ยี่สิบสองล้านสองแสนหกหมื่นเก้าพันบาทถ้วน) นั้น

<u>ข้อเท็จจริง</u>

กองแผนงาน พิจารณาแล้ว ขอเรียนว่า สำนักอนุรักษ์และฟื้นฟูทรัพยากรน้ำบาดาล ในฐานะหน่วยงานรับผิดชอบโครงการได้ดำเนินการจัดทำรายละเอียดประกอบการเสนอขออนุมัติแผนการปฏิบัติงานและแผนการใช้จ่ายงบประมาณ โครงการเฝ้าระวังคุณภาพน้ำบาดาลในพื้นที่ทิ้งขยะ ประจำปีงบประมาณ พ.ศ. ๒๕๖๖ วงเงินงบประมาณ ๒๒,๒๖๙,๐๐๐ บาท (ยี่สิบสองล้านสองแสนหกหมื่นเก้าพันบาทถ้วน) เป็นไปตามกรอบและวงเงินงบประมาณตามพระราชบัญญัติงบประมาณรายจ่ายประจำปี พ.ศ. ๒๕๖๖ ซึ่งได้ประกาศในราชกิจจานุเบกษา เมื่อวันที่ ๑๙ กันยายน พ.ศ. ๒๕๖๕ โดยจะมีผลบังคับใช้ตั้งแต่วันที่ ๑ ตุลาคม พ.ศ. ๒๕๖๕ เป็นต้นไป

<u>ข้อเสนอเพื่อโปรดพิจารณา</u>

เพื่อให้การดำเนินโครงการเฝ้าระวังคุณภาพน้ำบาดาลในพื้นที่ทิ้งขยะ ประจำปีงบประมาณ พ.ศ. ๒๕๖๖ เป้าหมายการดำเนินงาน จำนวน ๒๓ พื้นที่ วงเงินงบประมาณ ๒๒,๒๖๙,๐๐๐ บาท (ยี่สิบสองล้านสองแสนหกหมื่นเก้าพันบาทถ้วน) เป็นไปอย่างมีประสิทธิภาพและบรรลุตามวัตถุประสงค์และเป้าหมายของโครงการ จึงเห็นควรพิจารณาอนุมัติแผนการปฏิบัติงานและแผนการใช้จ่ายงบประมาณ และลงนามในหนังสือแจ้งหน่วยงานเพื่อพิจารณาดำเนินการในส่วนที่เกี่ยวข้องตามที่ สำนักอนุรักษ์และฟื้นฟูทรัพยากรน้ำบาดาลเสนอ ต่อไป

/จึงเรียนมา..

จึงเรียนมาเพื่อโปรดพิจารณา หากเห็นชอบขอได้โปรด

๑. อนุมัติแผนการปฏิบัติงานและแผนการใช้จ่ายงบประมาณโครงการเฝ้าระวังคุณภาพน้ำบาดาลในพื้นที่ทิ้งขยะ เป้าหมายการดำเนินงาน จำนวน ๒๓ พื้นที่ ประจำปีงบประมาณ พ.ศ. ๒๕๖๖ วงเงินงบประมาณ ๒๒,๒๖๙,๐๐๐ บาท (ยี่สิบสองล้านสองแสนหกหมื่นเก้าพันบาทถ้วน) งบรายจ่ายอื่น รายการค่าใช้จ่ายในการเฝ้าระวังคุณภาพน้ำบาดาลในพื้นที่ทิ้งขยะ ประจำปีงบประมาณ พ.ศ. ๒๕๖๖ ภายใต้แผนงานบูรณาการบริหารจัดการทรัพยากรน้ำ รายละเอียดตามเอกสารที่แนบมาพร้อมนี้

๒. ลงนามในหนังสือแจ้งหน่วยงาน เพื่อพิจารณาดำเนินการในส่วนที่เกี่ยวข้อง

(นางสาวดวงมณี จั่นเพิ่ม)
ผู้อำนวยการกองแผนงาน

- อนุมัติ ①
- ลงนามแล้ว

27 กพ 66

(นายสุรินทร์ วรกิจธำรง)
รองอธิบดีกรมทรัพยากรน้ำบาดาล
รักษาราชการแทนอธิบดีกรมทรัพยากรน้ำบาดาล

เรียน อทบ.
เพื่อโปรดพิจารณา

27 กพ 66

(นายยงยุทธ นาควิโรจน์)
รองอธิบดีกรมทรัพยากรน้ำบาดาล

ฝ่ายแผนงานและงบประมาณ
เลขรับ 1299
วันที่ 27 ก.ย. 2565
เวลา 1192

กองแผนงาน
เลขที่รับ 9400
วันที่ 27 ก.ย. 2565
เวลา 4.17

บันทึกข้อความ

ส่วนราชการ สำนักอนุรักษ์และฟื้นฟูทรัพยากรน้ำบาดาล สฟป. โทร. ๐ ๒๖๖๖ ๗๐๘๔ โทรสาร ๐ ๒๖๖๖ ๗๐๘๐

ที่ ๐๗/๑๕๑๕ **วันที่** ๒๖ กันยายน ๒๕๖๕

เรื่อง ขออนุมัติแผนปฏิบัติงานและแผนการใช้จ่ายงบประมาณ โครงการเฝ้าระวังคุณภาพน้ำบาดาลในพื้นที่ทิ้งขยะ ประจำปีงบประมาณ พ.ศ. ๒๕๖๖

เรียน อธิบดีกรมทรัพยากรน้ำบาดาล ผ่าน ผู้อำนวยการกองแผนงาน

เรื่องเดิม

๑. หนังสือกรมทรัพยากรน้ำบาดาล ด่วนที่สุด ที่ ๐๒/๓๔๕๘ ลงวันที่ ๕ กันยายน ๒๕๖๕ ได้จัดส่งสำเนาหนังสือกองแผนงาน ด่วนที่สุด ที่ ๐๒/๑๖๕๙ ลงวันที่ ๕ กันยายน ๒๕๖๕ แจ้งให้หน่วยงานที่ได้รับการจัดสรรงบประมาณตามร่างพระราชบัญญัติงบประมาณรายจ่ายประจำปีงบประมาณ พ.ศ. ๒๕๖๖ ดำเนินการปรับปรุงรายละเอียดแผนงาน/โครงการ งบประมาณ ที่ได้รับตามกรอบวงเงิน เสนออธิบดีกรมทรัพยากรน้ำบาดาลพิจารณาอนุมัติแผนปฏิบัติงานและแผนการใช้จ่ายงบประมาณ ประจำปีงบประมาณ พ.ศ. ๒๕๖๖ หลังจากพระราชบัญญัติงบประมาณรายจ่ายประจำปีงบประมาณ พ.ศ. ๒๕๖๖ มีผลบังคับใช้

๒. หนังสือกรมทรัพยากรน้ำบาดาล ด่วนที่สุด ที่ ๐๒/๓๗๑๓ ลงวันที่ ๒๑ กันยายน ๒๕๖๕ ได้จัดส่งสำเนาหนังสือกองแผนงาน ด่วนที่สุด ที่ ๐๒/๓๗๘๙ ลงวันที่ ๒๐ กันยายน ๒๕๖๕ แจ้งให้หน่วยงานภายในกรมทรัพยากรน้ำบาดาล เพื่อทราบพระราชบัญญัติงบประมาณรายจ่ายประจำปีงบประมาณ พ.ศ. ๒๕๖๖ ซึ่งได้ประกาศในราชกิจจานุเบกษา เมื่อวันที่ ๑๙ กันยายน ๒๕๖๕ โดยจะมีผลบังคับใช้ตั้งแต่ วันที่ ๑ ตุลาคม พ.ศ. ๒๕๖๕ เป็นต้นไป นั้น

ข้อเท็จจริง

สำนักอนุรักษ์และฟื้นฟูทรัพยากรน้ำบาดาล ได้ดำเนินการจัดทำแผนปฏิบัติงานและแผนการใช้จ่ายงบประมาณ โครงการเฝ้าระวังคุณภาพน้ำบาดาลในพื้นที่ทิ้งขยะ ประจำปีงบประมาณ พ.ศ. ๒๕๖๖ ให้สอดคล้องกับร่างพระราชบัญญัติงบประมาณรายจ่ายประจำปีงบประมาณ พ.ศ. ๒๕๖๖ ตามกรอบวงเงิน ๒๒,๒๖๙,๐๐๐.๐๐ บาท (ยี่สิบสองล้านสองแสนหกหมื่นเก้าพันบาทถ้วน) เสร็จเรียบร้อยแล้ว โดยมีรายละเอียดตามเอกสารแนบ

ทั้งนี้ ได้ดำเนินการบันทึกรายละเอียดแผนงาน/โครงการ ในระบบสารสนเทศเพื่อการบริหารจัดการแผนงานและติดตามโครงการ (Smart Planning) เรียบร้อยแล้ว

ข้อพิจารณา

เพื่อให้การดำเนินงานประจำปีงบประมาณ พ.ศ. ๒๕๖๖ เป็นไปด้วยความเรียบร้อย และมีประสิทธิภาพ จึงเห็นควรอนุมัติแผนปฏิบัติงานและแผนการใช้จ่ายงบประมาณ โครงการเฝ้าระวังคุณภาพน้ำบาดาลในพื้นที่ทิ้งขยะ ประจำปีงบประมาณ พ.ศ. ๒๕๖๖ วงเงินงบประมาณ ๒๒,๒๖๙,๐๐๐.๐๐ บาท (ยี่สิบสองล้านสองแสนหกหมื่นเก้าพันบาทถ้วน)

สำเนาถูกต้อง

(นายวิทยา มีนิสัย)
ผู้อำนวยการสำนักอนุรักษ์และฟื้นฟูทรัพยากรน้ำบาดาล

/จึงเรียนมา ...

จึงเรียนมาเพื่อโปรดพิจารณา หากเห็นชอบขอได้โปรด

๑. อนุมัติแผนปฏิบัติงานและแผนการใช้จ่ายงบประมาณ โครงการเฝ้าระวังคุณภาพน้ำบาดาลในพื้นที่ทิ้งขยะ ประจำปีงบประมาณ พ.ศ. ๒๕๖๖ วงเงินงบประมาณ ๒๒,๒๖๙,๐๐๐.๐๐ บาท (ยี่สิบสองล้านสองแสนหกหมื่นเก้าพันบาทถ้วน)

๒. ลงนามในหนังสือแจ้งเวียนหน่วยงานเพื่อทราบ และพิจารณาดำเนินการในส่วนที่เกี่ยวข้อง

(นายวิทยา มีนิสัย)
ผู้อำนวยการสำนักอนุรักษ์และฟื้นฟูทรัพยากรน้ำบาดาล

เรียน ผ.แผนงานฯ
☐ ทราบ
☐ รายละเอียด
✓ พิจารณาดำเนินการ
แจ้งเจ้าหน้าที่ทราบ

(นางสาว[illegible])
ผู้อำนวยการกองแผนงาน
27 ก.ย. 2565

(นางสาวดารา ลิ้มเตปิน)
หัวหน้าฝ่ายแผนงานและงบประมาณ
27 ก.ย. 2565

สำเนาถูกต้อง

(นายวิทยา มีนิสัย)
ผู้อำนวยการสำนักอนุรักษ์และฟื้นฟูทรัพยากรน้ำบาดาล

แผนงานยุทธศาสตร์เพื่อสนับสนุน ด้านการสร้างการเติบโต บนคุณภาพชีวิตที่เป็นมิตร ต่อสิ่งแวดล้อม

โครงการเพิ่มศักยภาพการบริหาร
จัดการทรัพยากรน้ำบาดาล
ประจำปีงบประมาณ พ.ศ. 2566

ครุภัณฑ์สำรวจ
ชุดเจาะสำรวจและพัฒนาแหล่งน้ำบาดาลระดับลึก 500 เมตร พร้อมอุปกรณ์
ประจำปีงบประมาณ พ.ศ. 2566

โครงการจัดซื้อชุดเจาะสำรวจและพัฒนาแหล่งน้ำบาดาลระดับลึก 500 เมตร พร้อมอุปกรณ์
ประจำปีงบประมาณ พ.ศ. 2566

โครงการ	เพิ่มศักยภาพการบริหารจัดการทรัพยากรน้ำบาดาล
งบลงทุน	รายการชุดเจาะสำรวจและพัฒนาแหล่งน้ำบาดาลระดับลึก 500 เมตร พร้อมอุปกรณ์
หน่วยงานรับผิดชอบ	กรมทรัพยากรน้ำบาดาล (สำนักพัฒนาน้ำบาดาล)
ผู้รับผิดชอบ	อธิบดีกรมทรัพยากรน้ำบาดาล
โทร./โทรสาร	0 2666 7364/0 2666 7380

1. หลักการและเหตุผลความจำเป็น

ปัจจุบัน กรมทรัพยากรน้ำบาดาล มีชุดเจาะน้ำบาดาลสำหรับดำเนินการเจาะและพัฒนาแหล่งน้ำบาดาลที่สามารถดำเนินการเจาะและพัฒนาแหล่งน้ำบาดาลได้ จำนวน 87 ชุด แบ่งเป็นชุดเจาะบ่อน้ำบาดาลเก่าซึ่งมีอายุโดยเฉลี่ยมากกว่า 30 ปี ซึ่งมีสภาพชำรุดทรุดโทรมและมีค่าใช้จ่ายในการซ่อมบำรุงสูง สมรรถนะการเจาะเมื่อเปรียบเทียบกับสมรรถนะเดิมของเครื่องเจาะลดลงโดยเฉลี่ยสูงกว่าร้อยละ 50 ปัจจุบันเหลือสมรรถนะความสามารถในการเจาะได้ลึกโดยเฉลี่ยประมาณ 150 เมตร รวมจำนวน 73 ชุด และชุดเจาะน้ำบาดาลรุ่นใหม่ที่กรมทรัพยากรน้ำบาดาล ได้ทำการจัดซื้อตั้งแต่ปีงบประมาณ 2558 - 2563 ซึ่งมีอายุการใช้งานน้อยกว่า 10 ปี รวมจำนวน 14 ชุด แบ่งเป็นชุดเจาะที่มีสมรรถนะการเจาะได้ลึก 400 เมตร จำนวน 11 ชุด และชุดเจาะสำรวจแหล่งน้ำบาดาลในพื้นที่ภูเขาและทุรกันดารระดับลึก 200 เมตร จำนวน 3 ชุด

กรมทรัพยากรน้ำบาดาลได้ทำการซ่อมบำรุงความชำรุดเสียหายชุดเครื่องเจาะน้ำบาดาลเก่าซึ่งมีอายุโดยเฉลี่ยมากกว่า 30 ปี จำนวน 73 ชุด เป็นไปในลักษณะของการซ่อมเมื่อเสีย (Break down Maintenance) เนื่องจากเครื่องจักรมีสภาพเก่าและไม่อยู่ในสถานะนำมาวางแผนเพื่อการซ่อมบำรุงเชิงป้องกัน (Preventive Maintenance) ได้ การซ่อมเมื่อเสียนั้นแม้นจะมีต้นทุนการซ่อมบำรุงต่อจุดไม่สูงนักแต่ก็ต้องทำให้เครื่องเจาะน้ำบาดาลต้องหยุดการทำงานเพื่อวิเคราะห์ความเสียหายและรอการซ่อมบำรุงเพื่อเปลี่ยนอะไหล่และอาจต้องซ่อมบำรุงจุดอื่นๆต่อเนื่องไปอีกเป็นสาเหตุหลักที่ทำให้เกิดความล่าช้าในการปฏิบัติงานเจาะอยู่เสมอ กรมทรัพยากรน้ำบาดาล ได้ประเมินแล้วพบว่าการซ่อมใหญ่เพื่อฟื้นฟูสภาพเครื่องเจาะน้ำบาดาลเก่าโดยรวมให้ได้สมรรถนะใกล้เคียงกับสมรรถนะเดิมของเครื่องเจาะน้ำบาดาลมีมูลค่าสูงกว่าการซื้อเครื่องเจาะน้ำบาดาลใหม่

นอกจากนั้นภารกิจที่กรมทรัพยากรน้ำบาดาลเจาะสำรวจแหล่งน้ำบาดาลในปัจจุบันมีจำนวนมากขึ้น มีความต้องการบ่อน้ำบาดาลขนาดใหญ่ขึ้น และมีความลึกในการเจาะและพัฒนาที่มากขึ้นเช่นกัน ซึ่งชุดเจาะเหล่านี้ล้วนแต่นำมาใช้ในภารกิจการแก้ปัญหาการขาดแคลนแหล่งน้ำในด้านต่างๆ ได้แก่ การเจาะและพัฒนาแหล่งน้ำบาดาลเพื่อการแก้ปัญหาหรือบรรเทาปัญหาเร่งด่วนเมื่อขาดแคลนแหล่งน้ำเพื่อการอุปโภคและบริโภคสำหรับชุมชนการเจาะและพัฒนาแหล่งน้ำบาดาลเพื่อการแก้ปัญหาหรือบรรเทาปัญหาเร่งด่วนเมื่อขาดแคลนแหล่งน้ำเพื่อการเกษตรในพื้นที่ประสบภัยแล้งในและนอกเขตพื้นที่ชลประทาน การเจาะและพัฒนาแหล่งน้ำบาดาลเพื่อการแก้ปัญหาหรือบรรเทาปัญหาเร่งด่วนเมื่อขาดแคลนแหล่งน้ำในการดูแลรักษาระบบนิเวศน์ ประกอบกับ กรมทรัพยากรน้ำบาดาล ยังมีภารกิจสำคัญในการศึกษาวิจัย ด้านอุทกธรณีวิทยาซึ่งมีกิจกรรมการเจาะสำรวจเพื่อให้ทราบถึงศักยภาพและคุณภาพของทรัพยากรน้ำบาดาลเพื่อการใช้ประโยชน์หรือการอนุรักษ์และการเฝ้าระวังรักษาทรัพยากรน้ำบาดาล การบริหารจัดการทรัพยากรน้ำบาดาลเพื่อความยั่งยืน

กรมทรัพยากรน้ำบาดาล

การดำเนินการเจาะสำรวจและพัฒนาแหล่งน้ำบาดาลที่ผ่านมา กรมทรัพยากรน้ำบาดาล พบว่า ชั้นน้ำบาดาลตอนบนมีความเสื่อมโทรมจากผลกระทบต่างๆ เช่น การปนเปื้อนของสารพิษหรือสิ่งปฏิกูล ในชั้นน้ำบาดาลโดยเฉพาะในบริเวณซึ่งมีพื้นที่ของชุมชนขนาดใหญ่หรือโรงงานอุตสาหกรรมจำนวนมากตั้งอยู่ หรือการลดระดับของชั้นน้ำบาดาล ซึ่งปัจจุบันเครื่องเจาะน้ำบาดาลเก่าของ กรมทรัพยากรน้ำบาดาล มีสมรรถนะในการเจาะสำรวจได้ลึกโดยเฉลี่ยต่ำกว่า 150 เมตร การเจาะสำรวจและพัฒนาแหล่งน้ำบาดาลจึงจำเป็นจะต้องทำการเจาะสำรวจในระดับความลึกมากกว่าในช่วงความลึก 250-500 เมตร เพื่อให้ได้น้ำบาดาลที่มีคุณภาพและปริมาณเหมาะสม ซึ่งเครื่องเจาะน้ำบาดาลเก่าของ กรมทรัพยากรน้ำบาดาลไม่สามารถดำเนินการเจาะสำรวจในระดับความลึกดังกล่าวได้

ดังนั้น กรมทรัพยากรน้ำบาดาล จึงมีเป้าหมายในการจัดหาชุดเจาะสำรวจและพัฒนาแหล่งน้ำบาดาลระดับลึก 500 เมตร พร้อมอุปกรณ์ จำนวน 2 ชุด ซึ่งมีสมรรถนะสูงในการทำการเจาะและพัฒนาแหล่งน้ำบาดาลที่ระดับความลึกด้วยเทคโนโลยีและอุปกรณ์ที่ทันสมัยได้เพื่อเพิ่มเติม โดยในเบื้องต้นจะจัดซื้อชุดเจาะสำรวจและพัฒนาแหล่งน้ำบาดาลระดับลึก 500 เมตร พร้อมอุปกรณ์ จำนวน 2 ชุด ในปีงบประมาณ พ.ศ. 2566

2. วัตถุประสงค์

เพื่อจัดซื้อชุดเจาะสำรวจและพัฒนาแหล่งน้ำบาดาลระดับลึก 500 เมตร พร้อมอุปกรณ์ จำนวน 2 ชุด ซึ่งมีสมรรถนะสูงในการทำการเจาะและพัฒนาแหล่งน้ำบาดาลที่ระดับความลึก ด้วยเทคโนโลยีและอุปกรณ์ที่ทันสมัย เพื่อเพิ่มประสิทธิภาพการพัฒนาแหล่งน้ำบาดาลขนาดใหญ่ตามภารกิจที่กรมทรัพยากรน้ำบาดาลได้รับ และบรรเทาความเดือดร้อนให้กับประชาชนได้อย่างทันท่วงที

3. ความเชื่อมโยงกับยุทธศาสตร์ชาติ ยุทธศาสตร์บริหารจัดการทรัพยากรน้ำบาดาล และพระราชบัญญัติน้ำบาดาล พ.ศ.2520 และที่แก้ไขเพิ่มเติม

ความสอดคล้องกับเป้าหมายยุทธศาสตร์ชาติ แผนที่ปฏิรูปประเทศ ยุทธศาสตร์บริหารจัดการทรัพยากรน้ำบาดาล และพระราชบัญญัติน้ำบาดาล พ.ศ.2520 และที่แก้ไขเพิ่มเติม มีดังนี้

3.1 ความสอดคล้องกับเป้าหมายยุทธศาสตร์ชาติ

1) ยุทธศาสตร์ชาติด้านการสร้างการเติบโตบนคุณภาพชีวิตที่เป็นมิตรต่อสิ่งแวดล้อม

ประเด็นที่ 5 พัฒนาความมั่นคงด้านน้ำ พลังงาน และเกษตรที่มิตรต่อสิ่งแวดล้อม

3.2 แผนแม่บทภายใต้ยุทศาสตร์ชาติด้านการบริหารจัดการน้ำทั้งระบบ

แผนย่อย การพัฒนาการจัดการน้ำเชิงลุ่มน้ำทั้งระบบเพื่อเพิ่มความมั่นคงด้านน้ำของประเทศ

3.3 แผนการปฏิรูปประเทศด้านทรัพยากรธรรมชาติและสิ่งแวดล้อม

1) การบริหารเชิงพื้นที่

ประเด็นปฏิรูปย่อย สมดุลการใช้น้ำทั้งผิวดินและใต้ดิน

3.4 ยุทธศาสตร์บริหารจัดการทรัพยากรน้ำบาดาล ระยะ 20 ปี (พ.ศ. 2560 – 2579)

1) ยุทธศาสตร์ที่ 1 สำรวจและผลิตน้ำต้นทุนเพื่อตอบสนองต่อความต้องการน้ำด้านอุปโภคบริโภค เกษตร อุตสาหกรรมท่องเที่ยวและบริการ

กลยุทธ์ที่ 2 เร่งรัดพัฒนาน้ำบาดาลและระบบประปาบาดาลในพื้นที่เป้าหมายให้ครบถ้วน

กรมทรัพยากรน้ำบาดาล

4. เป้าหมาย

กรมทรัพยากรน้ำบาดาล มีเป้าหมายการจัดหาชุดเจาะสำรวจศักยภาพแหล่งน้ำบาดาลในระดับลึก 500 เมตร จำนวน 2 ชุด ภายในปี พ.ศ. 2566 โดยจะจัดซื้อชุดเจาะสำรวจและพัฒนาแหล่งน้ำบาดาลระดับลึก 500 เมตร พร้อมอุปกรณ์ จำนวน 2 ชุด ในปีงบประมาณ พ.ศ. 2566

ตารางแสดง เป้าหมายในการจัดหาชุดเจาะสำรวจและพัฒนาแหล่งน้ำบาดาลระดับลึก 500 เมตร พร้อมอุปกรณ์

กิจกรรม จัดซื้อชุดเจาะสำรวจและพัฒนาแหล่งน้ำบาดาลระดับลึก 500 เมตร พร้อมอุปกรณ์	จำนวน (ชุด)	งบบุคลากร (ล้านบาท)	งบดำเนินงาน (ล้านบาท)	งบลงทุน (ล้านบาท)	งบรายจ่ายอื่น (ล้านบาท)	รวม งบประมาณ (ล้านบาท)	หมายเหตุ
ได้รับการจัดสรรแล้ว 58-63	11	ชุดเจาะฯ 400 เมตร ได้รับการจัดสรรแล้ว 11 ชุด สทบ. 1,2,3,4,5,6,7,8,9,11,12					
2564-2565	20			1,700.5		1,700.5	
2566	2			179.0		179.0	
รวม	33	-	-		-		

<u>หมายเหตุ</u> ราคาต่อหน่วย 89,500,000 บาทต่อชุด

5. วิธีดำเนินการ

ดำเนินการจัดซื้อด้วยวิธีประกวดราคาอิเล็กทรอนิกส์ (Electronic Bidding : e-bidding)

6. งบประมาณ

ชุดเจาะสำรวจและพัฒนาแหล่งน้ำบาดาลระดับลึก 500 เมตร พร้อมอุปกรณ์ประกอบด้วย

<u>หมวดที่ 1</u> เครื่องเจาะผสมแบบใช้น้ำและลม (Direct Rotary) ชนิด Top Head Drive สามารถเจาะได้ทั้ง 2 ระบบ คือระบบหมุนตรงเจาะด้วยลม(Down The Hole Hammer)และระบบหมุนตรงเจาะด้วยน้ำโคลน (Mud Drilling) ติดตั้งบนรถยนต์บรรทุก 10 ล้อ ขับเคลื่อน 6x4 ขนาดกำลังไม่น้อยกว่า 360 แรงม้า สามารถเจาะด้วยระบบหมุนตรงเจาะด้วยน้ำโคลน (Mud Drilling) ขนาดหลุมเจาะไม่น้อยกว่า 12 นิ้ว และระบบหมุนตรงเจาะด้วยลม (Down The Hole Hammer) ขนาดหลุมเจาะไม่น้อยกว่า 10 นิ้ว มีสมรรถนะลึกการเจาะลึกไม่น้อยกว่า 500 เมตร ด้วยก้านเจาะขนาด Ø 4½ นิ้ว พร้อมเครื่องมือประจำหน่วย จำนวน 1 คัน

<u>หมวดที่ 2</u> รถบรรทุกอุปกรณ์ ขนาด 10 ล้อ แบบขับเคลื่อน 6x4 ขนาดกำลังไม่น้อยกว่า 240 แรงม้า พร้อมกระบะติดตั้งเครนยกของขนาดไม่น้อยกว่า 5 ตัน จำนวน 1 คัน

<u>หมวดที่ 3</u> รถยนต์บรรทุกน้ำ ขนาด 10 ล้อ แบบขับเคลื่อน 6x4 ขนาดกำลังสูงสุดไม่น้อยกว่า 240 แรงม้า บรรทุกน้ำได้ไม่น้อยกว่า 12,000 ลิตร จำนวน 1 คัน

<u>หมวดที่ 4</u> เครื่องอัดอากาศ ขนาดผลิตปริมาณลมได้ไม่น้อยกว่า 1,300 ลบ.ฟุต/นาที ที่แรงดันใช้งานสูงสุดไม่น้อยกว่า 34.45 บาร์ สำหรับเจาะบ่อน้ำบาดาล จำนวน 1 เครื่อง ติดตั้งบนรถยนต์บรรทุกเครื่องอัดอากาศ ขนาด 10 ล้อ แบบขับเคลื่อน 6x4 ขนาดกำลังไม่น้อยกว่า 240 แรงม้า จำนวน 1 คัน

<u>หมวดที่ 5</u> ชุดพัฒนาบ่อน้ำบาดาล พร้อมอุปกรณ์เป่าล้าง จำนวน 1 ชุด ประกอบด้วยเครื่องอัดอากาศ ขนาดผลิตปริมาณลมได้ไม่น้อยกว่า 500 ลบ.ฟุต/นาที ที่แรงดันใช้งานสูงสุดไม่น้อยกว่า 14 บาร์ ติดตั้งบนเทลเลอร์แบบพ่วงลาก พร้อมอุปกรณ์เป่าล้าง และ เครื่องวัดระดับน้ำแบบไฟฟ้า พร้อมรถยนต์บรรทุกขนาด 6 ล้อ แบบขับเคลื่อน 6x4

กรมทรัพยากรน้ำบาดาล

หมวดที่ 6 รถบรรทุกบริการ ขนาดบรรทุก 1 ตัน
มูลค่าต่อชุด 89,500,000 บาท (แปดสิบเก้าล้านห้าแสนบาทถ้วน)
รวมจำนวน 2 ชุด มูลค่า 179,000,000 บาท (หนึ่งร้อยเจ็ดสิบเก้าล้านบาทถ้วน)

7. ระยะเวลาดำเนินการ

ระยะเวลาดำเนินการ 12 เดือน (ตุลาคม 2565-กันยายน 2566)

8. ผู้รับผิดชอบโครงการ

กระทรวงทรัพยากรธรรมชาติและสิ่งแวดล้อม กรมทรัพยากรน้ำบาดาล (สำนักพัฒนาน้ำบาดาล)

9. ตัวชี้วัด

9.1 ผลผลิต-กรมทรัพยากรน้ำบาดาล มีชุดเจาะสำรวจและพัฒนาแหล่งน้ำบาดาลระดับลึก 500 เมตร พร้อมอุปกรณ์ จำนวน 2 ชุด

9.2 ผลลัพธ์-สามารถแก้ปัญหาหรือบรรเทาปัญหาเร่งด่วนของประชาชนเมื่อขาดแคลนแหล่งน้ำเพื่อการอุปโภคและบริโภคสำหรับชุมชน เพื่อการเกษตรในพื้นที่ประสบภัยแล้งในและนอกเขตพื้นที่ชลประทาน หรือเพื่อการดูแลรักษาระบบนิเวศน์เป็นต้น อีกทั้งสามารถใช้ในประเมินศักยภาพของทรัพยากรน้ำบาดาลเพื่อการอนุรักษ์ทรัพยากรน้ำบาดาล และการบริหารจัดการทรัพยากรน้ำบาดาลอย่างยั่งยืนในพื้นที่ที่มีศักยภาพน้ำบาดาลที่ระดับความลึกไม่น้อยกว่า 500 เมตร ทุกภูมิภาคทั่วประเทศ

9.3 ผลสัมฤทธิ์-กรมทรัพยากรน้ำบาดาล สามารถใช้เครื่องเจาะน้ำบาดาลชุดใหม่เพื่อดำเนินการเจาะและพัฒนาแหล่งน้ำบาดาลในช่วงความลึกไม่น้อยกว่า 500 เมตร ได้อย่างมีประสิทธิภาพและรวดเร็ว

10. ผลที่คาดว่าจะได้รับ

10.1 ประชาชนมีแหล่งน้ำที่มีคุณภาพและปริมาณเพื่อการอุปโภคบริโภค เพื่อการเกษตร หรือเพื่อการรักษานิเวศน์และการอนุรักษ์ทรัพยากรน้ำบาดาล เป็นต้น

10.2 กรมทรัพยากรน้ำบาดาล สามารถทำการเจาะสำรวจในพื้นที่ระดับน้ำบาดาลลึกไม่น้อยกว่า 500 เมตร เพื่อการประเมินศักยภาพของแหล่งน้ำบาดาลในชั้นน้ำบาดาลใหม่ เพื่อการใช้ประโยชน์ การอนุรักษ์ หรือการบริหารจัดการทรัพยากรน้ำบาดาลได้

10.3 กรมทรัพยากรน้ำบาดาล สามารถนำชุดเจาะสำรวจและพัฒนาแหล่งน้ำบาดาลระดับลึก 500 เมตร พร้อมอุปกรณ์ซึ่งมีเทคโนโลยีการเจาะที่ทันสมัยมาเป็นสื่อในการอบรมพัฒนาการปฏิบัติงานเจาะน้ำบาดาลของบุคลากรภายในและนอก กรมทรัพยากรน้ำบาดาล ได้

....

.... ผู้เสนอโครงการ
(นายครรชิต ควรพิบูลย์)
วิศวกรชำนาญการพิเศษ

.... ผู้รับผิดชอบโครงการ
(นายสุรัตน์ บัวพันธ์)
ผู้อำนวยการสำนักพัฒนาน้ำบาดาล

กรมทรัพยากรน้ำบาดาล

ครุภัณฑ์ที่ได้รับการจัดสรร ปีงบประมาณ พ.ศ. 2566

ลำดับที่	รายการ	จำนวน	ราคาต่อหน่วย (ล้านบาท)	แผนการจัดสรรให้สำนักทรัพยากรน้ำบาดาลเขต												รวมงบประมาณ (ล้านบาท)
				1	2	3	4	5	6	7	8	9	10	11	12	
1	ชุดเจาะสำรวจและพัฒนาแหล่งน้ำบาดาลระดับลึก 500 เมตร พร้อมอุปกรณ์	2	89.5				1						1			179.00

กรมทรัพยากรน้ำบาดาล

แผนการปฏิบัติงาน ประจำปีงบประมาณ พ.ศ. 2566

แผนงาน : ยุทธศาสตร์เพื่อสนับสนุนด้านการสร้างการเติบโตบนคุณภาพชีวิตที่เป็นมิตรต่อสิ่งแวดล้อม

โครงการ : เพิ่มศักยภาพการบริหารจัดการทรัพยากรน้ำบาดาล

งบลงทุน : รายการชุดเจาะสำรวจและพัฒนาแหล่งน้ำบาดาลระดับลึก 500 เมตร พร้อมอุปกรณ์

งบประมาณ 179,000,00 บาท

สำนักพัฒนาน้ำบาดาล

ลำดับที่	กิจกรรม	งบประมาณต่อชุด	จำนวน	หน่วยนับ	ปีงบประมาณ พ.ศ. 2566											
					ไตรมาส 1			ไตรมาส 2			ไตรมาส 3			ไตรมาส 4		
					ต.ค. 65	พ.ย. 65	ธ.ค. 65	ม.ค. 66	ก.พ. 66	มี.ค. 66	เม.ย. 66	พ.ค. 66	มิ.ย. 66	ก.ค. 66	ส.ค. 66	ก.ย. 66
1	ประกาศสอบราคา/ประกวดราคา	89,500,000.00	2	ชุด	—											
2	ลงนามในสัญญา (เงินค่วงหน้า 15%)							—								
3	การส่งมอบงวดที่ 1										—					
4	การส่งมอบงวดที่ 2												—			
5	การส่งมอบงวดที่ 3													—		
6	การส่งมอบงวดที่ 4														—	
7	การอบรมการใช้งาน															
	รวม	179,000,000.00		บาท	(หนึ่งร้อยเจ็ดสิบเก้าล้านบาทถ้วน)											

ผู้จัดทำ ....
(นายครรชิต ควรพิบูลย์)
วิศวกรชำนาญการพิเศษ

ผู้รับผิดชอบ ....
(นายสุรัตน์ บัวพันธ์)
ผู้อำนวยการสำนักพัฒนาน้ำบาดาล

กรมทรัพยากรน้ำบาดาล

แผนการใช้จ่ายงบประมาณ ประจำปีงบประมาณ พ.ศ. 2566

แผนงาน : ยุทธศาสตร์เพื่อสนับสนุนด้านการสร้างการเติบโตบนคุณภาพชีวิตที่เป็นมิตรต่อสิ่งแวดล้อม
โครงการ : เพิ่มศักยภาพการบริหารจัดการทรัพยากรน้ำบาดาล
งบลงทุน : รายการจุดเจาะสำรวจและพัฒนาแหล่งน้ำบาดาลระดับลึก 500 เมตร พร้อมอุปกรณ์
งบประมาณ 179,000.00 บาท
สำนักพัฒนาน้ำบาดาล

ลำดับที่	กิจกรรม	งบประมาณต่อชุด	จำนวน	หน่วยนับ	ปีงบประมาณ พ.ศ. 2566												งบประมาณรวมทั้งสิ้น (บาท)
					ไตรมาส 1			ไตรมาส 2			ไตรมาส 3			ไตรมาส 4			
					ต.ค. 65	พ.ย. 65	ธ.ค. 65	ม.ค. 66	ก.พ. 66	มี.ค. 66	เม.ย. 66	พ.ค. 66	มิ.ย. 66	ก.ค. 66	ส.ค. 66	ก.ย. 66	
1	ประกาศสอบราคา/ประกวดราคา	89,500,000.00	2	ชุด													179,000,000.00
2	ลงนามในสัญญา (เบิกจ่ายล่วงหน้า 15%)							26,850,000.00									
3	การส่งมอบงานงวดที่ 1										30,430,000.00						
4	การส่งมอบงานงวดที่ 2												45,645,000				
5	การส่งมอบงานงวดที่ 3													15,215,000.00			
6	การส่งมอบงานงวดที่ 4														60,860,000		
7	การอบรมการใช้งาน																
	รวม	179,000,000.00		บาท	(หนึ่งร้อยเจ็ดสิบเก้าล้านบาทถ้วน)												179,000,000.00

ผู้จัดทำ ....
(นายครรชิต คารพิบูลย์)
วิศวกรชำนาญการพิเศษ

ผู้รับผิดชอบ ....
(นายสุวิทย์ บัวพันธ์)
ผู้อำนวยการสำนักพัฒนาน้ำบาดาล

กรมทรัพยากรน้ำบาดาล

ครุภัณฑ์สำรวจ
ชุดเจาะสำรวจและพัฒนาแหล่งน้ำบาดาลระดับลึก 650 เมตร พร้อมอุปกรณ์
ประจำปีงบประมาณ พ.ศ. 2566

โครงการจัดซื้อชุดเจาะสำรวจและพัฒนาแหล่งน้ำบาดาลระดับลึก 650 เมตร พร้อมอุปกรณ์
ประจำปีงบประมาณ พ.ศ. 2566

โครงการ	เพิ่มศักยภาพการบริหารจัดการทรัพยากรน้ำบาดาล
งบลงทุน	รายการชุดเจาะสำรวจและพัฒนาแหล่งน้ำบาดาลระดับลึก 650 เมตร พร้อมอุปกรณ์
หน่วยงานรับผิดชอบ	กรมทรัพยากรน้ำบาดาล (สำนักพัฒนาน้ำบาดาล)
ผู้รับผิดชอบ	อธิบดีกรมทรัพยากรน้ำบาดาล
โทร./โทรสาร	0 2666 7366/0 2666 7380

1.หลักการและเหตุผลความจำเป็น

ประเทศไทยมีโครงการพัฒนาระเบียงเศรษฐกิจพิเศษภาคตะวันออก เป็นแผนยุทธศาสตร์ภายใต้ไทยแลนด์ 4.0 ด้วยการพัฒนาเชิงพื้นที่ ที่ต่อยอดความสำเร็จมาจาก แผนพัฒนาเศรษฐกิจภาคตะวันออก หรือ Eastern Seaboard ซึ่งดำเนินมาตลอดกว่า 30 ปีที่ผ่านมา โดยสำนักงานเพื่อการพัฒนา ระเบียงเศรษฐกิจพิเศษภาคตะวันออก (สกรศ) มีเป้าหมายหลักในการเติมเต็มภาพรวมในการส่งเสริม การลงทุนซึ่งจะเป็นการยกระดับอุตสาหกรรมของประเทศเพิ่มความสามารถในการแข่งขันและทำให้ เศรษฐกิจของไทยเติบโตได้ในระยะยาว โดยในระยะแรกจะเป็นการยกระดับพื้นที่ในเขต 3 จังหวัดคือ ชลบุรี, ระยอง, และ ฉะเชิงเทรา โดยโครงการ EEC เป็นความหวังในการขับเคลื่อนเศรษฐกิจ ของประเทศไทย ซึ่งเป็นการต่อยอดจากโครงการอีสเทิร์นซีบอร์ดที่เคยพัฒนาอุตสาหกรรมในภาคตะวันออกให้รุ่งเรืองมาแล้วในอดีต อย่างไรก็ตาม ในการที่จะพัฒนาอุตสาหกรรมให้เจริญก้าวหน้านั้น ปัจจัยพื้นฐานสำคัญ คือ เพื่อใช้ในการยกระดับอุตสาหกรรมให้มีความเจริญก้าวหน้าและประชาชนที่อยู่ในพื้นที่มีความเป็นอยู่ที่ จำเป็นต้องมีน้ำสะอาดอย่างเพียงพอ ซึ่งปริมาณน้ำที่จะนำมาใช้ในระบบปัจจุบันมีอย่างจำกัด รวมทั้งปริมาณน้ำจากแหล่งน้ำผิวดินมีความไม่แน่นอนในแต่ละปี ซึ่งอาจจะส่งผลกระทบต่อการพัฒนาพื้นที่ในอนาคตข้างหน้า จึงมีความจำเป็นต้องหาแหล่งน้ำเพื่อเสริมความมั่นคงในพื้นที่ ซึ่งจากการดำเนินการเจาะสำรวจและพัฒนาน้ำบาดาลที่ผ่านมา กรมทรัพยากรน้ำบาดาล พบว่าชั้นน้ำบาดาลตอนบนมีความเสื่อมโทรมจากผลกระทบต่าง ๆ เช่น การปนเปื้อนของสารพิษหรือสิ่งปฏิกูลในชั้น น้ำบาดาลโดยเฉพาะในบริเวณซึ่งมีพื้นที่ของชุมชนขนาดใหญ่หรือโรงงานอุตสาหกรรมจำนวนมากตั้งอยู่หรือการลดระดับของชั้นน้ำบาดาล ซึ่งปัจจุบันเครื่องเจาะน้ำบาดาลเก่าของ กรมทรัพยากรน้ำบาดาล มีสมรรถนะในการเจาะสำรวจได้ลึกโดยเฉลี่ยต่ำกว่า 250 เมตร การเจาะสำรวจและพัฒนาแหล่งน้ำบาดาล จึงจำเป็นจะต้องทำการเจาะสำรวจในระดับความลึกมากกว่าในช่วงความลึก 400-650 เมตร เพื่อให้ได้น้ำบาดาลที่มีคุณภาพและปริมาณเหมาะสม ซึ่งเครื่องเจาะน้ำบาดาลเก่าของ กรมทรัพยากรน้ำบาดาลไม่สามารถดำเนินการเจาะสำรวจในระดับความลึกดังกล่าวได้

กรมทรัพยากรน้ำบาดาลได้เล็งเห็นถึงศักยภาพน้ำบาดาลระดับลึก ซึ่งถือว่าเป็นแหล่งน้ำที่มีคุณภาพ จึงมีความจำเป็นต้องจัดหาเครื่องมือที่เหมาะสมในการเจาะและพัฒนาน้ำบาดาล เป้าหมายในการจัดหาชุดเจาะสำรวจและพัฒนาแหล่งน้ำบาดาลระดับลึก 650 เมตร พร้อมอุปกรณ์ จำนวน 1 ชุด ซึ่งมีสมรรถนะสูงในการทำการเจาะและพัฒนาแหล่งน้ำบาดาลที่ระดับความลึกด้วยเทคโนโลยีและอุปกรณ์ที่ทันสมัยได้ และพัฒนาบุคคลกรเพื่อรองรับการทำงานให้มีความพร้อมในการรับมือปัญหาการขาดแคลนน้ำและความต้องการน้ำที่มีปริมาณสูงขึ้น เพื่อรองรับการพัฒนาประเทศในอนาคต โดยในเบื้องต้นจะจัดซื้อชุดเจาะสำรวจและพัฒนาแหล่งน้ำบาดาลระดับลึก 650 เมตร พร้อมอุปกรณ์ จำนวน 1 ชุด ในปีงบประมาณ พ.ศ.2566

2.วัตถุประสงค์

เพื่อจัดซื้อชุดเจาะสำรวจและพัฒนาแหล่งน้ำบาดาลระดับลึก 650 เมตร พร้อมอุปกรณ์ จำนวน 1 ชุด ซึ่งมีสมรรถนะสูงในการทำการเจาะและพัฒนาแหล่งน้ำบาดาลที่ระดับความลึก ด้วยเทคโนโลยีและอุปกรณ์ที่ทันสมัย

กรมทรัพยากรน้ำบาดาล

3. ความเชื่อมโยงกับยุทธศาสตร์ชาติ ยุทธศาสตร์บริหารจัดการทรัพยากรน้ำบาดาล และพระราชบัญญัติน้ำบาดาล พ.ศ.2520 และที่แก้ไขเพิ่มเติม

ความสอดคล้องกับเป้าหมายยุทธศาสตร์ชาติ แผนที่ปฏิรูปประเทศ ยุทธศาสตร์บริหารจัดการทรัพยากรน้ำบาดาล และพระราชบัญญัติน้ำบาดาล พ.ศ. 2520 และที่แก้ไขเพิ่มเติม มีดังนี้

3.1 ความสอดคล้องกับเป้าหมายยุทธศาสตร์ชาติ

1) ยุทธศาสตร์ชาติด้านการสร้างการเติบโตบนคุณภาพชีวิตที่เป็นมิตรต่อสิ่งแวดล้อม ประเด็นที่ 5 พัฒนาความมั่นคงด้านน้ำ พลังงาน และเกษตรที่มิตรต่อสิ่งแวดล้อม

3.2 แผนการปฏิรูปประเทศด้านทรัพยากรธรรมชาติและสิ่งแวดล้อม

1) การบริหารแผนโครงการที่สำคัญตามแผนยุทธศาสตร์การบริหารจัดการทรัพยากรน้ำ ประเด็นปฏิรูปย่อย การปรับปรุงวิธีบริหารโครงสร้างเชิงซ้อนร่วมกันอย่างเป็นระบบ

2) การบริหารเชิงพื้นที่ ประเด็นปฏิรูปย่อย สมดุลการใช้น้ำทั้งผิวดินและใต้ดิน

3.3 ยุทธศาสตร์บริหารจัดการทรัพยากรน้ำบาดาล ระยะ 20 ปี (พ.ศ. 2560 – 2579)

1) ยุทธศาสตร์ที่ 1 สำรวจและผลิตน้ำต้นทุนเพื่อตอบสนองต่อความต้องการน้ำด้านอุปโภค บริโภค เกษตร อุตสาหกรรมท่องเที่ยวและบริการ

กลยุทธ์ที่ 2 เร่งรัดพัฒนาน้ำบาดาลและระบบประปาบาดาลในพื้นที่เป้าหมายให้ครบถ้วน

3.4 พระราชบัญญัติน้ำบาดาล พ.ศ. 2520 และที่แก้ไขเพิ่มเติมตามมาตรา 7 เบญจ (1) การศึกษา สำรวจ วิจัย และการวางแผนแม่บทเพื่อการพัฒนาและอนุรักษ์แหล่งน้ำและสิ่งแวดล้อม

4.เป้าหมาย

กรมทรัพยากรน้ำบาดาล มีเป้าหมายการจัดหาชุดเจาะสำรวจศักยภาพแหล่งน้ำบาดาลในระดับลึก 650 เมตร จำนวน 2 ชุด ภายในปี พ.ศ. 2566 โดยจะจัดซื้อชุดเจาะสำรวจและพัฒนาแหล่ง น้ำบาดาลระดับลึก 650 เมตร พร้อมอุปกรณ์ จำนวน 2 ชุด ในปีงบประมาณ พ.ศ. 2566

ตารางแสดง เป้าหมายในการจัดหาชุดเจาะสำรวจและพัฒนาแหล่งน้ำบาดาลระดับลึก 650 เมตร พร้อมอุปกรณ์

กิจกรรม จัดซื้อชุดเจาะสำรวจและพัฒนาแหล่งน้ำบาดาลระดับลึก 650 เมตร พร้อมอุปกรณ์	จำนวน (ชุด)	งบบุคลากร (ล้านบาท)	งบดำเนินงาน (ล้านบาท)	งบลงทุน (ล้านบาท)	งบรายจ่ายอื่น (ล้านบาท)	รวมงบประมาณ (ล้านบาท)	หมายเหตุ
2563	1	-	-	91.972		91.972	
2565	1	-	-	125.000		125.000	
2566	1			125.000		125.000	
รวม	3	-	-	341.972	-	341.972	

หมายเหตุ ราคาต่อหน่วย 125,000,000 บาทต่อชุด

กรมทรัพยากรน้ำบาดาล

5.วิธีดำเนินการ

ดำเนินการจัดซื้อด้วยวิธีประกวดราคาอิเล็กทรอนิกส์ (Electronic Bidding : e-bidding)

6.งบประมาณ

ชุดเจาะสำรวจและพัฒนาแหล่งน้ำบาดาลระดับลึก 650 เมตร พร้อมอุปกรณ์ ประกอบด้วย

หมวดที่ 1 เครื่องเจาะผสมแบบใช้น้ำและลม (Direct Rotary) ชนิด Top Head Drive สามารถเจาะได้ทั้ง 2 ระบบ คือระบบหมุนตรงเจาะด้วยลม(Down The Hole Hammer)และระบบหมุนตรงเจาะด้วยน้ำโคลน (Mud Drilling) ติดตั้งบนรถยนต์บรรทุก 12 ล้อ ขับเคลื่อน 8x4 ขนาดกำลังไม่น้อยกว่า 360 แรงม้า สามารถเจาะด้วยระบบหมุนตรงเจาะด้วยน้ำโคลน (Mud Drilling) ขนาดหลุมเจาะไม่น้อยกว่า 12 นิ้ว และระบบหมุนตรงเจาะด้วยลม (Down The Hole Hammer) ขนาดหลุมเจาะไม่น้อยกว่า 10 นิ้ว มีสมรรถนะลึกการเจาะลึกไม่น้อยกว่า 650 เมตร ด้วยก้านเจาะขนาด Ø 5 นิ้ว พร้อมเครื่องมือประจำหน่วย จำนวน 2 คัน

หมวดที่ 2 รถบรรทุกอุปกรณ์ ขนาด 10 ล้อ แบบขับเคลื่อน 6x4 ขนาดกำลังไม่น้อยกว่า 240 แรงม้า พร้อมกระบะติดตั้งเครนยกของขนาดไม่น้อยกว่า 7 ตัน จำนวน 1 คัน

หมวดที่ 3 รถยนต์บรรทุกน้ำ ขนาด 10 ล้อ แบบขับเคลื่อน 6x4 ขนาดกำลังสูงสุดไม่น้อยกว่า 240 แรงม้า บรรทุกน้ำได้ไม่น้อยกว่า 12,000 ลิตร จำนวน 1 คัน

หมวดที่ 4 ชุดพัฒนาบ่อน้ำบาดาล พร้อมอุปกรณ์เป่าล้าง จำนวน 1 ชุด ประกอบด้วย เครื่องอัดอากาศ ขนาดผลิตปริมาณลมได้ไม่น้อยกว่า 1,430 ลูกบาศก์ฟุต/นาทีที่แรงดันใช้งานสูงสุดไม่น้อยกว่า 35 บาร์ สำหรับเจาะบ่อน้ำบาดาล จำนวน 1 เครื่อง ติดตั้งบนรถยนต์บรรทุกเครื่องอัดอากาศ ขนาด 10 ล้อ แบบขับเคลื่อน 6x4 ขนาดกำลังไม่น้อยกว่า 240 แรงม้า จำนวน 1 คัน พร้อมอุปกรณ์เป่าล้าง และ เครื่องวัดระดับน้ำแบบไฟฟ้า

หมวดที่ 5 รถบรรทุกบริการ ขนาดบรรทุก 1 ตัน

มูลค่าต่อชุด 125,000,000 บาท (หนึ่งร้อยยี่สิบห้าล้านบาทถ้วน)

รวมจำนวน 1 ชุด มูลค่า 125,000,000 บาท (หนึ่งร้อยยี่สิบห้าล้านบาทถ้วน)

7.ระยะเวลาดำเนินการ

ระยะเวลาดำเนินการ 12 เดือน (ตุลาคม 2565-กันยายน 2566)

8.ผู้รับผิดชอบโครงการ

กระทรวงทรัพยากรธรรมชาติและสิ่งแวดล้อม กรมทรัพยากรน้ำบาดาล (สำนักพัฒนาน้ำบาดาล)

9.ตัวชี้วัด

9.1 ผลผลิต-กรมทรัพยากรน้ำบาดาล มีชุดเจาะสำรวจและพัฒนาแหล่งน้ำบาดาลระดับลึก 650 เมตร พร้อมอุปกรณ์ จำนวน 1 ชุด

9.2 ผลลัพธ์-สามารถแก้ปัญหาหรือบรรเทาปัญหาเร่งด่วนของประชาชนเมื่อขาดแคลนแหล่งน้ำเพื่อการอุปโภคและบริโภคสำหรับชุมชน เพื่อการเกษตรในพื้นที่ประสบภัยแล้งในและนอกเขตพื้นที่ชลประทาน หรือเพื่อการดูแลรักษาระบบนิเวศน์เป็นต้น อีกทั้งสามารถใช้ในประเมินศักยภาพของทรัพยากรน้ำบาดาลเพื่อการอนุรักษ์ทรัพยากรน้ำบาดาล และการบริหารจัดการทรัพยากรน้ำบาดาลอย่างยั่งยืนในพื้นที่ซึ่งน้ำบาดาลที่มีคุณภาพที่ระดับความลึกไม่น้อยกว่า 650 เมตร ทุกภูมิภาคทั่วประเทศ

9.3 ผลสัมฤทธิ์-กรมทรัพยากรน้ำบาดาล สามารถใช้เครื่องเจาะน้ำบาดาลชุดใหม่เพื่อดำเนินการเจาะและพัฒนาแหล่งน้ำบาดาลในช่วงความลึกไม่น้อยกว่า 650 เมตร ได้อย่างมีประสิทธิภาพและรวดเร็ว

กรมทรัพยากรน้ำบาดาล

10.ผลที่คาดว่าจะได้รับ

10.1 สามารถสนับสนุนแหล่งน้ำในพื้นที่เศรษฐกิจ เพื่อให้สามารถพัฒนาการลงทุนและยกระดับอุตสาหกรรมของประเทศเพิ่มความสามารถในการแข่งขันและทำให้ เศรษฐกิจของไทยเติบโตได้ และประชาชนในพื้นที่มีแหล่งน้ำที่มีคุณภาพและปริมาณเพื่อการอุปโภคบริโภคอย่างเพียงพอ

10.2 กรมทรัพยากรน้ำบาดาล สามารถทำการเจาะสำรวจในพื้นที่ที่ระดับน้ำบาดาลลึกไม่น้อยกว่า 650 เมตร เพื่อการประเมินศักยภาพของแหล่งน้ำบาดาลในชั้นน้ำบาดาลใหม่ เพื่อการใช้ประโยชน์ในการพัฒนาแหล่งน้ำบาดาลระดับลึกเพื่อสนับสนุนการพัฒนาอุตสาหกรรมของ

10.3 กรมทรัพยากรน้ำบาดาล สามารถนำชุดเจาะสำรวจและพัฒนาแหล่งน้ำบาดาลระดับลึก 650 เมตร พร้อมอุปกรณ์ซึ่งมีเทคโนโลยีการเจาะที่ทันสมัยมาเป็นสื่อในการอบรมพัฒนาการปฏิบัติงานเจาะน้ำบาดาลของบุคลากรภายในและนอก กรมทรัพยากรน้ำบาดาลได้

....

....ผู้เสนอโครงการ
(นายครรชิต ควรพิบูลย์)
วิศวกรชำนาญการพิเศษ

.... ผู้รับผิดชอบโครงการ
(นายสุรัตน์ บัวพันธ์)
ผู้อำนวยการสำนักพัฒนาน้ำบาดาล

กรมทรัพยากรน้ำบาดาล

ครุภัณฑ์ที่ได้รับการจัดสรร ปีงบประมาณ พ.ศ. 2566

ลำดับที่	รายการ	จำนวน	ราคาต่อหน่วย (ล้านบาท)	แผนการจัดสรรให้สำนักทรัพยากรน้ำบาดาลเขต												รวมงบประมาณ (ล้านบาท)
				1	2	3	4	5	6	7	8	9	10	11	12	
1	ชุดเจาะสำรวจและพัฒนาแหล่งน้ำบาดาลระดับลึก 650 เมตร พร้อมอุปกรณ์	1	125								1					125.00

กรมทรัพยากรน้ำบาดาล

แผนการปฏิบัติงาน ประจำปีงบประมาณ พ.ศ. 2566

แผนงาน : ยุทธศาสตร์เพื่อสนับสนุนด้านการสร้างการเติบโตบนคุณภาพชีวิตที่เป็นมิตรต่อสิ่งแวดล้อม

โครงการ : เพิ่มศักยภาพการบริหารจัดการทรัพยากรน้ำบาดาล

งบลงทุน : รายการขุดเจาะสำรวจและพัฒนาแหล่งน้ำบาดาลระดับลึก 650 เมตร พร้อมอุปกรณ์

งบประมาณ 125,000,00 บาท

สำนักพัฒนาน้ำบาดาล

ลำดับที่	กิจกรรม	งบประมาณต่อชุด	จำนวน	หน่วยนับ	ปีงบประมาณ พ.ศ. 2566											
					ไตรมาส 1			ไตรมาส 2			ไตรมาส 3			ไตรมาส 4		
					ต.ค. 65	พ.ย. 65	ธ.ค. 65	ม.ค. 66	ก.พ. 66	มี.ค. 66	เม.ย. 66	พ.ค. 66	มิ.ย. 66	ก.ค. 66	ส.ค. 66	ก.ย. 66
1	ประกาศสอบราคา/ประกวดราคา	125,000,000.00	1	ชุด	—											
2	ลงนามในสัญญา (เงินล่วงหน้า 15%)							—								
3	การส่งมอบงวดที่ 1										—					
4	การส่งมอบงวดที่ 2												—			
5	การส่งมอบงวดที่ 3													—		
6	การส่งมอบงวดที่ 4														—	
7	การอบรมการใช้งาน															
	รวม	125,000,000.00		บาท	(หนึ่งร้อยยี่สิบห้าล้านบาทถ้วน)											

ผู้จัดทำ ....

(นายศรรชิต ควรพิบูลย์)

วิศวกรชำนาญการพิเศษ

ผู้รับผิดชอบ ....

(นายอุรัตน์ บัวพันธ์)

ผู้อำนวยการสำนักพัฒนาน้ำบาดาล

กรมทรัพยากรน้ำบาดาล

แผนการใช้จ่ายงบประมาณ ประจำปีงบประมาณ พ.ศ. 2566

แผนงาน : ยุทธศาสตร์เพื่อสนับสนุนด้านการสร้างการเติบโตบนคุณภาพชีวิตที่เป็นมิตรต่อสิ่งแวดล้อม
โครงการ : เพิ่มศักยภาพการบริหารจัดการทรัพยากรน้ำบาดาล
ครุภัณฑ์ : รายการชุดเจาะสำรวจและพัฒนาบ่อน้ำบาดาลระดับลึก 650 เมตร พร้อมอุปกรณ์
งบประมาณ 125,000,00 บาท
สำนักพัฒนาน้ำบาดาล

ลำดับที่	กิจกรรม	ราคาประมาณต่อชุด	จำนวน	หน่วยนับ	ปีงบประมาณ พ.ศ. 2566												งบประมาณ รวมทั้งสิ้น (บาท)
					ไตรมาส 1			ไตรมาส 2			ไตรมาส 3			ไตรมาส 4			
					ต.ค. 65	พ.ย. 65	ธ.ค. 65	ม.ค. 66	ก.พ. 66	มี.ค. 66	เม.ย. 66	พ.ค. 66	มิ.ย. 66	ก.ค. 66	ส.ค. 66	ก.ย. 66	
1	ประกาศสอบราคา,ประกวดราคา	125,000,000.00	1	ชุด													125,000,000.00
2	ลงนามในสัญญา (เงินล่วงหน้า 15%)							18,750,000.00									
3	การส่งมอบงวดที่ 1										21,250,000.00						
4	การส่งมอบงวดที่ 2												31,875,000				
5	การส่งมอบงวดที่ 3													10,625,000.00			
6	การส่งมอบงวดที่ 4														42,500,000		
7	การอบรมการใช้งาน																
	รวม	125,000,000.00		บาท	(หนึ่งร้อยยี่สิบห้าล้านบาทถ้วน)												125,000,000.00

ผู้จัดทำ ....
(นายศราวุธ ควรพิบูลย์)
วิศวกรชำนาญการพิเศษ

ผู้รับผิดชอบ ....
(นายสุวัฒน์ บัวพันธ์)
ผู้อำนวยการสำนักพัฒนาน้ำบาดาล

กรมทรัพยากรน้ำบาดาล

ครุภัณฑ์สำรวจ
เครื่องอัดอากาศ
สำหรับการเจาะน้ำบาดาล
ประจำปีงบประมาณ พ.ศ. 2566

โครงการจัดซื้อเครื่องอัดอากาศสำหรับการเจาะน้ำบาดาล ประจำปีงบประมาณ พ.ศ. 2566

โครงการ	เพิ่มศักยภาพการบริหารจัดการทรัพยากรน้ำบาดาล
งบลงทุน	รายการเครื่องอัดอากาศสำหรับการเจาะน้ำบาดาล
หน่วยงานรับผิดชอบ	กรมทรัพยากรน้ำบาดาล (สำนักพัฒนาน้ำบาดาล)
ผู้รับผิดชอบ	อธิบดีกรมทรัพยากรน้ำบาดาล
โทร./โทรสาร	0 2666 7364/0 2666 7380

1. หลักการและเหตุผลความจำเป็น

ปัจจุบัน กรมทรัพยากรน้ำบาดาล ได้รับมอบหมายการเจาะสำรวจแหล่งน้ำบาดาลมาใช้ประโยชน์เพื่อการแก้ปัญหาการขาดแคลนแหล่งน้ำต่างๆ ได้แก่ การเจาะและพัฒนาแหล่งน้ำบาดาลเพื่อการแก้ปัญหาหรือบรรเทาปัญหาเร่งด่วนเมื่อขาดแคลนแหล่งน้ำเพื่อการอุปโภคและบริโภคสำหรับชุมชน การเจาะและพัฒนาแหล่งน้ำบาดาลเพื่อการแก้ปัญหาหรือบรรเทาปัญหาเร่งด่วนเมื่อขาดแคลนแหล่งน้ำเพื่อการเกษตรในพื้นที่ประสบภัยแล้งในและนอกเขตพื้นที่ชลประทาน การเจาะและพัฒนาแหล่งน้ำบาดาลเพื่อการแก้ปัญหาหรือบรรเทาปัญหาเร่งด่วนเมื่อขาดแคลนแหล่งน้ำในการดูแลรักษาระบบนิเวศน์ เช่น การเจาะสำรวจแหล่งน้ำบาดาลเพื่อการดับไฟป่า หรือ การเจาะสำรวจแหล่งน้ำบาดาลสำหรับสัตว์ป่าเป็นต้น องค์ประกอบของหน่วยเจาะน้ำบาดาลของกรมทรัพยากรน้ำบาดาล ดำเนินการในภาคสนามจะประกอบด้วย

1. รถเจาะน้ำบาดาล
2. รถบรรทุกอุปกรณ์ประกอบการเจาะ
3. รถบรรทุกน้ำ
4. เครื่องอัดอากาศติดตั้งบนรถบรรทุก
5. ชุดเป่าล้างบ่อน้ำบาดาล
6. รถยนต์บรรทุกบริการ

เครื่องอัดอากาศติดตั้งบนรถยนต์บรรทุก ใช้สำหรับการเจาะสำรวจหาแหล่งน้ำบาดาลในสภาพธรณีวิทยาที่เป็นหินแข็งโดยใช้อากาศอัดแรงดันสูงปริมาณมากทำการขับเคลื่อนเครื่องมือในทำการเจาะเรียกระบบการเจาะนี้ว่าระบบหมุนตรงเจาะด้วยลม (Down The Hole Hammer) ระบบการเจาะนี้ทำงานได้ดีและรวดเร็วหากมีเครื่องอัดอากาศที่มีประสิทธิภาพเหมาะสมกับเครื่องเจาะน้ำบาดาล ซึ่งปัจจุบัน กรมทรัพยากรน้ำบาดาล มีเครื่องอัดอากาศเก่าซึ่งมีอายุการใช้งานโดยเฉลี่ยมากว่า 30 ปี สำหรับใช้ในการเจาะสำรวจแหล่งน้ำบาดาล มีสมรรถนะการอัดอากาศได้ปริมาณลม 700 ลูกบาศก์ฟุตต่อนาที ที่แรงดันใช้งาน 25 บาร์ จำนวน 92 ชุด เนื่องจากเครื่องอัดอากาศต้องทำงานในสภาพงานสนามที่เต็มไปด้วย ฝุ่น ดิน ทราย และความชื้น มีสมรรถนะการอัดอากาศได้ลดลงและบางส่วนเริ่มชำรุดทรุดโทรม ปัจจุบันเครื่องอัดอากาศสำหรับการเจาะน้ำบาดาลใช้งานได้เพียง 65 ชุด ชำรุดอยู่ในสถานะซ่อมบำรุงได้จำนวน 15 ชุด และชำรุดทรุดโทรมมากจำนวน 12 ชุด

ดังนั้น กรมทรัพยากรน้ำบาดาล จึงมีเป้าหมายในการจัดหาเครื่องอัดอากาศเพื่อทดแทนเครื่องอัดอากาศเก่าที่ชำรุดของ กรมทรัพยากรน้ำบาดาล ให้มีสมรรถนะการอัดอากาศสูงกว่าสมรรถนะเดิม โดยจะจัดซื้อเครื่องอัดอากาศสำหรับการเจาะน้ำบาดาล อัตราการผลิตปริมาณลมได้ไม่น้อยกว่า 1,290 ลูกบาศก์ฟุตต่อนาที แรงดันใช้งานสูงสุดไม่น้อยกว่า 25 บาร์ ติดตั้งบนรถบรรทุก 10 ล้อ จำนวน 7 ชุด ในปีงบประมาณ พ.ศ. 2566

กรมทรัพยากรน้ำบาดาล

2. วัตถุประสงค์

เพื่อจัดซื้อเครื่องอัดอากาศสำหรับการเจาะน้ำบาดาล ผลิตปริมาณลมได้ไม่น้อยกว่า 1,290 ลูกบาศก์ฟุตต่อนาที แรงดันใช้งานสูงสุดไม่น้อยกว่า 25 บาร์ ติดตั้งบนรถบรรทุก 10 ล้อ แบบขับเคลื่อน 6x4 ขนาดกำลังไม่น้อยกว่า 240 แรงม้า พร้อมอุปกรณ์ จำนวน 7 ชุด สำหรับใช้ในการเจาะน้ำบาดาล เพื่อทดแทนเครื่องอัดอากาศเก่าและชำรุดของกรมทรัพยากรน้ำบาดาล

3. ความเชื่อมโยงกับยุทธศาสตร์ชาติ ยุทธศาสตร์บริหารจัดการทรัพยากรน้ำบาดาล และพระราชบัญญัติน้ำบาดาล พ.ศ.2520 และที่แก้ไขเพิ่มเติม

ความสอดคล้องกับเป้าหมายยุทธศาสตร์ชาติ แผนที่ปฏิรูปประเทศ ยุทธศาสตร์บริหารจัดการทรัพยากรน้ำบาดาล และพระราชบัญญัติน้ำบาดาล พ.ศ. 2520 และที่แก้ไขเพิ่มเติม มีดังนี้

3.1 ความสอดคล้องกับเป้าหมายยุทธศาสตร์ชาติ

1) ยุทธศาสตร์ชาติด้านการสร้างการเติบโตบนคุณภาพชีวิตที่เป็นมิตรต่อสิ่งแวดล้อม
ประเด็นที่ 5 พัฒนาความมั่นคงด้านน้ำ พลังงาน และเกษตรที่มิตรต่อสิ่งแวดล้อม

3.2 แผนการปฏิรูปประเทศด้านทรัพยากรธรรมชาติและสิ่งแวดล้อม

1) การบริหารแผนโครงการที่สำคัญตามแผนยุทธศาสตร์การบริหารจัดการทรัพยากรน้ำ
ประเด็นปฏิรูปย่อย การปรับปรุงวิธีบริหารโครงสร้างเชิงซ้อนร่วมกันอย่างเป็นระบบ

2) การบริหารเชิงพื้นที่
ประเด็นปฏิรูปย่อย สมดุลการใช้น้ำทั้งผิวดินและใต้ดิน

3.3 ยุทธศาสตร์บริหารจัดการทรัพยากรน้ำบาดาล ระยะ 20 ปี (พ.ศ. 2560 – 2579)

1) ยุทธศาสตร์ที่ 1 สำรวจและผลิตน้ำต้นทุนเพื่อตอบสนองต่อความต้องการน้ำด้านอุปโภค บริโภค เกษตร อุตสาหกรรมท่องเที่ยวและบริการ

กลยุทธ์ที่ 2 เร่งรัดพัฒนาน้ำบาดาลและระบบประปาบาดาลในพื้นที่เป้าหมายให้ครบถ้วน

3.4 พระราชบัญญัติน้ำบาดาล พ.ศ. 2520 และที่แก้ไขเพิ่มเติม

ตามมาตรา 7 เบญจ (1) การศึกษา สำรวจ วิจัย และการวางแผนแม่บทเพื่อการพัฒนาและอนุรักษ์แหล่งน้ำและสิ่งแวดล้อม

4. เป้าหมาย

การจัดซื้อเครื่องอัดอากาศสำหรับเจาะน้ำบาดาล อัตราการผลิตปริมาณลมได้ไม่น้อยกว่า 1,290 ลูกบาศก์ฟุตต่อนาที ที่แรงดันใช้งานสูงสุดไม่น้อยกว่า 25 บาร์ ติดตั้งบนรถบรรทุก 10 ล้อ แบบขับเคลื่อน 6x4 ขนาดกำลังไม่น้อยกว่า 240 แรงม้า จำนวน 7 ชุด

ตารางแสดง เป้าหมายการซื้อเครื่องอัดอากาศสำหรับเจาะน้ำบาดาล

กิจกรรม ซื้อเครื่องอัดอากาศ	จำนวน (ชุด)	งบบุคลากร (ล้านบาท)	งบดำเนินงาน (ล้านบาท)	งบลงทุน ชุดละ (ล้านบาท)	งบรายจ่ายอื่น (ล้านบาท)	รวมงบประมาณ (ล้านบาท)
2565	4	-	-	16.5	-	66.00
2566	7	-	-	16.5	-	115.50
รวม	11					181.50

<u>หมายเหตุ</u> ราคาต่อหน่วย 16,500,000 บาทต่อชุด

กรมทรัพยากรน้ำบาดาล

5. วิธีดำเนินการ

ดำเนินการจัดซื้อด้วยวิธีประกวดราคาอิเล็กทรอนิกส์ (Electronic Bidding : e-bidding)

6. งบประมาณ

เครื่องอัดอากาศอัตราการผลิตปริมาณลมได้ไม่น้อยกว่า 1,290 ลูกบาศก์ฟุตต่อนาที ที่แรงดันใช้งานสูงสุดไม่น้อยกว่า 25 บาร์ ติดตั้งบนรถบรรทุก 10 ล้อ แบบขับเคลื่อน 6x4 ขนาดกำลังไม่น้อยกว่า 240 แรงม้า จำนวน 7 ชุด มีรายละเอียดคุณลักษณะเบื้องต้นของรายการดังนี้

1. เครื่องอัดอากาศอัตราการผลิตปริมาณลมได้ไม่น้อยกว่า 1,290 ลูกบาศก์ฟุตต่อนาที ที่แรงดันใช้งานสูงสุดไม่น้อยกว่า 25 บาร์

2. รถบรรทุก 10 ล้อ แบบขับเคลื่อน 6x4 ขนาดกำลังไม่น้อยกว่า 240 แรงม้า

3. อุปกรณ์สนับสนุนการทำงานอื่นๆ

มูลค่าต่อชุด 16,500,000 บาท (สิบหกล้านห้าแสนบาทถ้วน)

รวมจำนวน 7 ชุด 115,500,000 (ร้อยเก้าสิบแปดล้านบาทถ้วน)

7. ระยะเวลาดำเนินการ

ระยะเวลาดำเนินการ 6 เดือน (ตุลาคม 2565 – มีนาคม 2566)

8. ผู้รับผิดชอบโครงการ

กระทรวงทรัพยากรธรรมชาติและสิ่งแวดล้อม กรมทรัพยากรน้ำบาดาล (สำนักพัฒนาน้ำบาดาล)

9. ตัวชี้วัด

9.1 ผลผลิต-กรมทรัพยากรน้ำบาดาล สามารถนำเครื่องอัดอากาศอัตราการผลิตปริมาณลมได้ไม่น้อยกว่า 1,290 ลูกบาศก์ฟุตต่อนาที ที่แรงดันใช้งานสูงสุดไม่น้อยกว่า 25 บาร์ ติดตั้งบนรถบรรทุก 10 ล้อ แบบขับเคลื่อน 6x4 ขนาดกำลังไม่น้อยกว่า 240 แรงม้า มาใช้ในภาระกิจการเจาะบ่อน้ำบาดาล

9.2 ผลลัพธ์-สามารถเพิ่มประสิทธิภาพการเจาะในระบบ Down the hold hammer ซึ่งเป็นการเจาะในชั้นหินแข็งได้ทดแทนเครื่องอัดอากาศเดิมที่เก่าและชำรุดของ กรมทรัพยากรน้ำบาดาล เพื่อแก้ปัญหาหรือบรรเทาปัญหาการขาดแคลนแหล่งน้ำดิบเพื่อผลิตน้ำประปาสำหรับการอุปโภคและบริโภคของชุมชน เพื่อการเกษตรในพื้นที่ประสบภัยแล้งในและนอกเขตพื้นที่ชลประทาน หรือเพื่อการดูแลรักษาระบบนิเวศน์เป็นต้น

9.3 ผลสัมฤทธิ์-กรมทรัพยากรน้ำบาดาล สามารถดำเนินการเจาะสำรวจน้ำบาดาลในชั้นธรณีวิทยาที่เป็นหินแข็งได้อย่างสะดวกและรวดเร็วยิ่งขึ้น

10. ผลที่คาดว่าจะได้รับ

10.1 ประชาชนมีความมั่นคงจากการมีแหล่งน้ำที่มีทั้งคุณภาพและปริมาณพร้อมใช้นำมาผลิตน้ำประปาบาดาลสะอาดเพื่อการอุปโภคบริโภคในทุกฤดูกาลอย่างยั่งยืน

10.2 เกษตรกรในพื้นที่นอกเขตชลประทานมีแหล่งน้ำเพื่อใช้ในการทำการเกษตรนอกฤดูซึ่งก่อให้เกิดความมั่นคงทางรายได้และความมั่นคงทางอาหาร

กรมทรัพยากรน้ำบาดาล

10.3 กรมทรัพยากรน้ำบาดาล สามารถนำเครื่องอัดอากาศอัตราการผลิตปริมาณลมได้ไม่น้อยกว่า 1,290 ลูกบาศก์ฟุตต่อนาที ที่แรงดันใช้งานสูงสุดไม่น้อยกว่า 25 บาร์ ติดตั้งบนรถบรรทุก 10 ล้อ แบบขับเคลื่อน 6x4 ขนาดกำลังไม่น้อยกว่า 240 แรงม้า เข้าดำเนินการเจาะและพัฒนาแหล่งน้ำบาดาลเพื่อแก้ไขปัญหาการขาดแคลนน้ำได้อย่างทันท่วงทีและมีประสิทธิภาพ

....

....ผู้เสนอโครงการ
(นายครรชิต ศวรพิบูลย์)
วิศวกรชำนาญการพิเศษ

.... ผู้รับผิดชอบโครงการ
(นายสุรัตน์ บัวพันธ์)
ผู้อำนวยการสำนักพัฒนาน้ำบาดาล

กรมทรัพยากรน้ำบาดาล

ครุภัณฑ์ที่ได้รับการจัดสรร ปีงบประมาณ พ.ศ. 2566

ลำดับที่	รายการ	จำนวน	ราคาต่อหน่วย (ล้านบาท)	แผนการจัดสรรให้สำนักทรัพยากรน้ำบาดาลเขต												รวมงบประมาณ (ล้านบาท)
				1	2	3	4	5	6	7	8	9	10	11	12	
1	เครื่องอัดอากาศสำหรับการเจาะน้ำบาดาล	7	16.5	1	1	1	1			1	1			1		115.50

กรมทรัพยากรน้ำบาดาล

แผนการปฏิบัติงาน ประจำปีงบประมาณ พ.ศ. 2566

แผนงาน : ยุทธศาสตร์เพื่อสนับสนุนด้านการสร้างการเติบโตบนคุณภาพชีวิตที่เป็นมิตรต่อสิ่งแวดล้อม

โครงการ : เพิ่มศักยภาพการบริหารจัดการทรัพยากรน้ำบาดาล

งบลงทุน : รายการเครื่องอัดอากาศสำหรับเจาะน้ำบาดาล

งบประมาณ 115,500,000 บาท

สำนักพัฒนาน้ำบาดาล

ลำดับที่	กิจกรรม	งบประมาณต่อชุด	จำนวน	หน่วยนับ	ปีงบประมาณ พ.ศ. 2566											
					ไตรมาส 1			ไตรมาส 2			ไตรมาส 3			ไตรมาส 4		
					ต.ค. 65	พ.ย. 65	ธ.ค. 65	ม.ค. 66	ก.พ. 66	มี.ค. 66	เม.ย. 66	พ.ค. 66	มิ.ย. 66	ก.ค. 66	ส.ค. 66	ก.ย. 66
1	ประกาศสอบราคา/ประกวดราคา	16,500,000	7	ชุด												
2	ลงนามในสัญญา (เงินล่วงหน้า 15%)															
3	การส่งมอบงวด															
4	การอบรมการใช้งาน															
	รวม	115,500,000.00	บาท		(หนึ่งร้อยสิบห้าล้านห้าแสนบาทถ้วน)											

ผู้จัดทำ ....

(นายศรรชิต ควรพิบูลย์)

วิศวกรชำนาญการพิเศษ

ผู้รับผิดชอบ ....

(นายสุรัตน์ บัวพันธ์)

ผู้อำนวยการสำนักพัฒนาน้ำบาดาล

กรมทรัพยากรน้ำบาดาล

แผนการใช้จ่ายงบประมาณ ประจำปีงบประมาณ พ.ศ. 2566

แผนงาน : ยุทธศาสตร์เพื่อสนับสนุนด้านการสร้างการเติบโตบนคุณภาพชีวิตที่เป็นมิตรต่อสิ่งแวดล้อม

โครงการ : เพิ่มศักยภาพการบริหารจัดการทรัพยากรน้ำบาดาล

งบลงทุน : รายการเครื่องอัดอากาศสำหรับเจาะน้ำบาดาล

งบประมาณ 115,500,000 บาท

สำนักพัฒนาน้ำบาดาล

ลำดับที่	กิจกรรม	งบประมาณ	จำนวน	หน่วยนับ	ปีงบประมาณ พ.ศ. 2566												รวมทั้งสิ้น
					ไตรมาส 1			ไตรมาส 2			ไตรมาส 3			ไตรมาส 4			
					ต.ค. 65	พ.ย. 65	ธ.ค. 65	ม.ค. 66	ก.พ. 66	มี.ค. 66	เม.ย. 66	พ.ค. 66	มิ.ย. 66	ก.ค. 66	ส.ค. 66	ก.ย. 66	
1	ประกาศสอบราคา,ประกวดราคา	16,500,000	7	ชุด													115,500,000
2	ลงนามในสัญญา (เงินล่วงหน้า 15%)						17,325,000										
3	การส่งมอบงาน								98,175,000								
4	การอบรมการใช้งาน																
	รวม	115,500,000.00		บาท	(หนึ่งร้อยสิบห้าล้านห้าแสนบาทถ้วน)												115,500,000

ผู้จัดทำ ....

(นายครรชิต ควรพิบูลย์)

วิศวกรชำนาญการพิเศษ

ผู้รับผิดชอบ ....

(นายสุรัตน์ บัวพันธ์)

ผู้อำนวยการสำนักพัฒนาน้ำบาดาล

กรมทรัพยากรน้ำบาดาล

ด่วนที่สุด **บันทึกข้อความ**

ส่วนราชการ กรมทรัพยากรน้ำบาดาล สำนักพัฒนาน้ำบาดาล โทร. ๐ ๒๖๖๖ ๗๓๒๖ โทรสาร ๐ ๒๖๖๖ ๗๒๘๐
ที่ ๐๕/ ๓๗๔๐ **วันที่** ๒๔ กันยายน ๒๕๖๕
เรื่อง ขออนุมัติแผนการปฏิบัติงาน และแผนการใช้จ่ายงบประมาณ โครงการเพิ่มศักยภาพการบริหารจัดการทรัพยากรน้ำบาดาล ประจำปีงบประมาณ พ.ศ. ๒๕๖๖

เรียน ผู้อำนวยการสำนักบริหารกลาง
ผู้อำนวยการสำนักพัฒนาน้ำบาดาล
ผู้อำนวยการกองแผนงาน
ผู้อำนวยการสำนักทรัพยากรน้ำบาดาลเขต ๑ ลำปาง
ผู้อำนวยการสำนักทรัพยากรน้ำบาดาลเขต ๒ สุพรรณบุรี
ผู้อำนวยการสำนักทรัพยากรน้ำบาดาลเขต ๓ สระบุรี
ผู้อำนวยการสำนักทรัพยากรน้ำบาดาลเขต ๔ ขอนแก่น
ผู้อำนวยการสำนักทรัพยากรน้ำบาดาลเขต ๗ กำแพงเพชร
ผู้อำนวยการสำนักทรัพยากรน้ำบาดาลเขต ๘ ราชบุรี
ผู้อำนวยการสำนักทรัพยากรน้ำบาดาลเขต ๑๐ อุดรธานี
ผู้อำนวยการสำนักทรัพยากรน้ำบาดาลเขต ๑๑ อุบลราชธานี

ตามที่กรมทรัพยากรน้ำบาดาล ได้พิจารณาอนุมัติแผนการปฏิบัติงาน และแผนการใช้จ่ายงบประมาณ โครงการเพิ่มศักยภาพการบริหารจัดการทรัพยากรน้ำบาดาล ประจำปีงบประมาณ พ.ศ. ๒๕๖๖

กรมทรัพยากรน้ำบาดาลจึงขอส่งสำเนาหนังสือกองแผนงาน ด่วนที่สุด ที่ ๐๒/๑๘๖๕ ลงวันที่ ๒๔ กันยายน ๒๕๖๕ มาเพื่อทราบและพิจารณาดำเนินการในส่วนที่เกี่ยวข้องต่อไป ทั้งนี้ ขอให้หน่วยงานดำเนินการโดยปฏิบัติตามกฎหมาย ระเบียบ ข้อบังคับ มติคณะรัฐมนตรี หนังสือเวียนที่เกี่ยวข้อง ตลอดจนมาตรฐานของทางราชการให้ถูกต้องครบถ้วนในทุกขั้นตอน

จึงเรียนมาเพื่อพิจารณาดำเนินการ

(นายสุรินทร์ วรกิจธำรง)
รองอธิบดีกรมทรัพยากรน้ำบาดาล
รักษาราชการแทนอธิบดีกรมทรัพยากรน้ำบาดาล

หน้าห้อง รอง อทบ. (ยุทธ)
เลขที่ 457
วันที่ 27 ก.ย. 2565

กรมทรัพยากรน้ำบาดาล
เลขที่รับ 22671
วันที่ 27 ก.ย. 2565
เวลา 15.35

ด่วนที่สุด

บันทึกข้อความ

ส่วนราชการ กองแผนงาน ฝ่ายแผนงานและงบประมาณ โทร. ๐ ๒๖๖๖ ๗๐๗๖ โทรสาร ๐ ๒๖๖๖ ๗๐๘๕

ที่ ๐๒/ ๑๘๒๕ **วันที่** ๒๗ กันยายน ๒๕๖๕

เรื่อง ขออนุมัติแผนการปฏิบัติงานและแผนการใช้จ่ายงบประมาณ โครงการเพิ่มศักยภาพการบริหารจัดการทรัพยากรน้ำบาดาล ประจำปีงบประมาณ พ.ศ. ๒๕๖๖

เรียน อธิบดีกรมทรัพยากรน้ำบาดาล

หน้าห้อง รอง อทบ. (สุรินทร์)
เลขที่ A631
วันที่ 27 ก.ย. 2565
เวลา 17.50 น.

ห้องอธิบดีกรมทรัพยากรน้ำบาดาล
เลขรับ 3259
วันที่ 27 ก.ย. 2565
เวลา 19.32

เรื่องเดิม

ตามหนังสือสำนักพัฒนาน้ำบาดาล ด่วนที่สุด ที่ ๐๕/๓๓๘๒ ลงวันที่ ๒๖ กันยายน ๒๕๖๕ ขออนุมัติแผนการปฏิบัติงานและแผนการใช้จ่ายงบประมาณ โครงการเพิ่มศักยภาพการบริหารจัดการทรัพยากรน้ำบาดาล รายการครุภัณฑ์สำรวจ จำนวน ๓ รายการ ประจำปีงบประมาณ พ.ศ. ๒๕๖๖ วงเงินงบประมาณ ๔๑๙,๕๐๐,๐๐๐ บาท (สี่ร้อยสิบเก้าล้านห้าแสนบาทถ้วน) นั้น

สำนักพัฒนาน้ำบาดาล
เลขที่รับ 9429
วันที่ 28/9/65
13.44

ข้อเท็จจริง

กองแผนงาน พิจารณาแล้ว ขอเรียนว่า สำนักพัฒนาน้ำบาดาลในฐานะหน่วยงานรับผิดชอบโครงการได้ดำเนินการจัดทำรายละเอียดประกอบการเสนอขออนุมัติแผนการปฏิบัติงานและแผนการใช้จ่ายงบประมาณ แผนงานยุทธศาสตร์เพื่อสนับสนุนด้านการสร้างการเติบโตบนคุณภาพชีวิตที่เป็นมิตรต่อสิ่งแวดล้อม งบลงทุน โครงการเพิ่มศักยภาพการบริหารจัดการทรัพยากรน้ำบาดาล รายการครุภัณฑ์สำรวจ เป้าหมายการดำเนินงาน จำนวน ๓ รายการ ประจำปีงบประมาณ พ.ศ. ๒๕๖๖ วงเงินงบประมาณ ๔๑๙,๕๐๐,๐๐๐ บาท (สี่ร้อยสิบเก้าล้านห้าแสนบาทถ้วน) เป็นไปตามกรอบและวงเงินงบประมาณตามพระราชบัญญัติงบประมาณรายจ่ายประจำปี พ.ศ. ๒๕๖๖ ซึ่งได้ประกาศในราชกิจจานุเบกษา เมื่อวันที่ ๑๙ กันยายน พ.ศ. ๒๕๖๕ โดยจะมีผลบังคับใช้ตั้งแต่วันที่ ๑ ตุลาคม พ.ศ. ๒๕๖๕ เป็นต้นไป รายละเอียด ดังนี้

๑. ชุดเจาะสำรวจและพัฒนาแหล่งน้ำบาดาลระดับลึก ๕๐๐ เมตร พร้อมอุปกรณ์ จำนวน ๒ ชุด วงเงิน ๑๗๙,๐๐๐,๐๐๐ บาท (หนึ่งร้อยเจ็ดสิบเก้าล้านบาทถ้วน)

๒. ชุดเจาะสำรวจและพัฒนาแหล่งน้ำบาดาลระดับลึก ๖๕๐ เมตร พร้อมอุปกรณ์ จำนวน ๑ ชุด วงเงิน ๑๒๕,๐๐๐,๐๐๐ บาท (หนึ่งร้อยยี่สิบห้าล้านบาทถ้วน)

๓. เครื่องอัดอากาศสำหรับการเจาะน้ำบาดาล จำนวน ๗ ชุด วงเงิน ๑๑๕,๕๐๐,๐๐๐ บาท (หนึ่งร้อยสิบห้าล้านห้าแสนบาทถ้วน)

ข้อเสนอเพื่อโปรดพิจารณา

เพื่อให้การดำเนินโครงการเพิ่มศักยภาพการบริหารจัดการทรัพยากรน้ำบาดาล ประจำปีงบประมาณ พ.ศ. ๒๕๖๖ งบลงทุน รายการครุภัณฑ์สำรวจ เป้าหมายการดำเนินงาน จำนวน ๓ รายการ วงเงินงบประมาณ ๔๑๙,๕๐๐,๐๐๐ บาท (สี่ร้อยสิบเก้าล้านห้าแสนบาทถ้วน) เป็นไปอย่างมีประสิทธิภาพและบรรลุตามวัตถุประสงค์ และเป้าหมายของโครงการ จึงเห็นควรพิจารณาอนุมัติแผนการปฏิบัติงานและแผนการใช้จ่ายงบประมาณและลงนามในหนังสือแจ้งหน่วยงาน เพื่อพิจารณาดำเนินการในส่วนที่เกี่ยวข้องตามที่สำนักพัฒนาน้ำบาดาลเสนอ ต่อไป

/จึงเรียนมา ...

จึงเรียนมาเพื่อโปรดพิจารณา หากเห็นชอบขอได้โปรด

๑. อนุมัติแผนการปฏิบัติงานและแผนการใช้จ่ายงบประมาณ โครงการเพิ่มศักยภาพการบริหารจัดการทรัพยากรน้ำบาดาล งบลงทุน รายการครุภัณฑ์สำรวจ จำนวน ๓ รายการ ประจำปีงบประมาณ พ.ศ. ๒๕๖๖ วงเงินงบประมาณ ๔๑๙,๕๐๐,๐๐๐ บาท (สี่ร้อยสิบเก้าล้านห้าแสนบาทถ้วน) ภายใต้แผนงานยุทธศาสตร์เพื่อสนับสนุนด้านการสร้างการเติบโตบนคุณภาพชีวิตที่เป็นมิตรต่อสิ่งแวดล้อม รายละเอียดตามเอกสารที่แนบมาพร้อมนี้

๒. ลงนามในหนังสือแจ้งหน่วยงาน เพื่อพิจารณาดำเนินการในส่วนที่เกี่ยวข้อง

(นางสาวดวงมณี จันเพิ่ม)
ผู้อำนวยการกองแผนงาน

- อนุมัติ ①
- ลงนามแล้ว
27 ก.พ. 65

(นายสุรินทร์ วรกิจธำรง)
รองอธิบดีกรมทรัพยากรน้ำบาดาล
รักษาราชการแทนอธิบดีกรมทรัพยากรน้ำบาดาล

เรียน อทบ.
เพื่อโปรดพิจารณา
27 ก.พ. 65

(นายยงยุทธ นาดวิโรจน์)
รองอธิบดีกรมทรัพยากรน้ำบาดาล

ฝ่ายแผนงานและงบประมาณ
เลขที่รับ 1297
วันที่ 26 ก.ย. 2565

กองแผนงาน
เลขที่รับ 3385
วัน เดือน ปี ๒๖ ก.ย. ๒๕๖๕
เวลา 15.53 น.

ด่วนที่สุด

บันทึกข้อความ

1737

ส่วนราชการ สำนักพัฒนาน้ำบาดาล กลุ่มพัฒนาและจัดทำมาตรฐาน โทร. ๐ ๒๖๖๖ ๗๒๖๖ โทรสาร ๐ ๒๖๖๖ ๗๒๘๐

ที่ ๐๕/ ๓๓๔๒ **วันที่** ๒๖ กันยายน ๒๕๖๕

เรื่อง ขออนุมัติแผนปฏิบัติงาน และแผนการใช้จ่ายงบประมาณ โครงการเพิ่มศักยภาพการบริหารจัดการทรัพยากรน้ำบาดาล ประจำปีงบประมาณ พ.ศ. ๒๕๖๖

เรียน อธิบดีกรมทรัพยากรน้ำบาดาล ผ่าน ผู้อำนวยการกองแผนงาน

เรื่องเดิม

๑. หนังสือกรมทรัพยากรน้ำบาดาล ด่วนที่สุดที่ ๐๒/๓๔๕๘ ลงวันที่ ๕ กันยายน ๒๕๖๕ แจ้งส่งสำเนาหนังสือกองแผนงาน ด่วนที่สุด ที่ ๐๒/๑๖๕๙ ลงวันที่ ๕ กันยายน ๒๕๖๕ เรื่อง การบริหารงบประมาณรายจ่ายประจำปีงบประมาณ พ.ศ. ๒๕๖๖ กรมทรัพยากรน้ำบาดาลผ่านการพิจารณาร่างพระราชบัญญัติงบประมาณรายจ่ายประจำปีงบประมาณ พ.ศ. ๒๕๖๖ วาระที่ ๒ – ๓ สภาผู้แทนราษฎรและวุฒิสภา โดยให้หน่วยงานที่ได้รับการจัดสรรงบประมาณตามร่างพระราชบัญญัติงบประมาณรายจ่ายประจำปีงบประมาณ พ.ศ. ๒๕๖๖ ดำเนินการปรับปรุงรายละเอียดแผนงาน/โครงการ งบประมาณ ที่ได้รับตามกรอบวงเงิน เสนออธิบดีกรมทรัพยากรน้ำบาดาลพิจารณาอนุมัติแผนปฏิบัติงานและแผนการใช้จ่ายงบประมาณ ประจำปีงบประมาณ พ.ศ. ๒๕๖๖ หลังจากพระราชบัญญัติงบประมาณรายจ่ายประจำปีงบประมาณ พ.ศ. ๒๕๖๖ ได้ประกาศในราชกิจจานุเบกษาแล้ว

๒. หนังสือกรมทรัพยากรน้ำบาดาล ด่วนที่สุด ที่ ๐๒/๓๗๑๓ ลงวันที่ ๒๑ กันยายน ๒๕๖๕ แจ้งส่งสำเนาหนังสือกองแผนงาน ด่วนที่สุด ที่ ๐๒/๑๗๘๙ ลงวันที่ ๒๐ กันยายน ๒๕๖๕ เรื่อง ขอส่งพระราชบัญญัติงบประมาณรายจ่ายประจำปีงบประมาณ พ.ศ. ๒๕๖๖ เพื่อทราบพระราชบัญญัติงบประมาณรายจ่ายประจำปีงบประมาณ พ.ศ. ๒๕๖๖ ซึ่งได้ประกาศในราชกิจจานุเบกษา เมื่อวันที่ ๑๙ กันยายน ๒๕๖๕ โดยจะมีผลบังคับใช้ตั้งแต่ วันที่ ๑ ตุลาคม พ.ศ. ๒๕๖๕ เป็นต้นไป

ข้อเท็จจริง

สำนักพัฒนาน้ำบาดาล ได้ดำเนินการจัดทำแผนปฏิบัติงานและแผนการใช้จ่ายงบประมาณโครงการเพิ่มศักยภาพการบริหารจัดการทรัพยากรน้ำบาดาล ประจำปีงบประมาณ พ.ศ. ๒๕๖๖ ให้สอดคล้องกับร่างพระราชบัญญัติงบประมาณรายจ่ายประจำปีงบประมาณ พ.ศ. ๒๕๖๖ ซึ่งประกอบไปด้วยรายการครุภัณฑ์ จำนวน ๓ รายการ วงเงินงบประมาณ ๔๑๙,๕๐๐,๐๐๐ บาท (สี่ร้อยสิบเก้าล้านห้าแสนบาทถ้วน) ดังนี้

ลำดับ	รายการ	งบประมาณ (บาท)	เป้าหมาย
๑	ชุดเจาะสำรวจและพัฒนาแหล่งน้ำบาดาลระดับลึก ๕๐๐ เมตร พร้อมอุปกรณ์ จำนวน ๒ ชุด	๑๗๙,๐๐๐,๐๐๐	๒ ชุด
๒	ชุดเจาะสำรวจและพัฒนาแหล่งน้ำบาดาลระดับลึก ๒๕๐ เมตร พร้อมอุปกรณ์ จำนวน ๑ ชุด	๑๒๕,๐๐๐,๐๐๐	๑ ชุด
๓	เครื่องอัดอากาศสำหรับการเจาะน้ำบาดาล จำนวน ๗ ชุด	๑๑๕,๕๐๐,๐๐๐	๗ ชุด
รวม		๔๑๙,๕๐๐,๐๐๐	

/ทั้งนี้ ....

ทั้งนี้ ได้ดำเนินการบันทึกรายละเอียดแผนงาน/โครงการ ในระบบสารสนเทศเพื่อการบริหารจัดการแผนงานและติดตามโครงการ (Smart Planning) เรียบร้อยแล้ว

<u>ข้อพิจารณา</u>

เพื่อให้การดำเนินงานประจำปีงบประมาณ พ.ศ. ๒๕๖๖ เป็นไปด้วยความเรียบร้อยและมีประสิทธิภาพ จึงเห็นควรอนุมัติแผนปฏิบัติงานและแผนการใช้จ่ายงบประมาณ โครงการเพิ่มศักยภาพการบริหารจัดการทรัพยากรน้ำบาดาล จำนวน ๓ รายการ ภายใต้แผนงานยุทธศาสตร์เพื่อสนับสนุนด้านการสร้างการเติบโตบนคุณภาพชีวิตที่เป็นมิตรต่อสิ่งแวดล้อม วงเงินงบประมาณ ๔๑๙,๕๐๐,๐๐๐ บาท (สี่ร้อยสิบเก้าล้านห้าแสนบาทถ้วน) ประจำปีงบประมาณ พ.ศ. ๒๕๖๖

จึงเรียนมาเพื่อโปรดพิจารณา หากเห็นชอบขอได้โปรด

๑. อนุมัติแผนปฏิบัติงานและแผนการใช้จ่ายงบประมาณ โครงการเพิ่มศักยภาพการบริหารจัดการทรัพยากรน้ำบาดาล วงเงินงบประมาณ ๔๑๙,๕๐๐,๐๐๐ บาท (สี่ร้อยสิบเก้าล้านห้าแสนบาทถ้วน) ประจำปีงบประมาณ พ.ศ. ๒๕๖๖

๒. ลงนามในหนังสือแจ้งเวียนหน่วยงานเพื่อทราบ และพิจารณาดำเนินการในส่วนที่เกี่ยวข้อง

(นายสุรัตน์ บัวพันธ์)
ผู้อำนวยการสำนักพัฒนาน้ำบาดาล

เรียน ....
☐ ทราบ ☑ พิจารณาดำเนินการ
☐ รวมเรื่อง ☐ เรียนให้เจ้าหน้าที่ทราบ
☐ ....

(นางสาวดวงมณี จันเพ็ญ)
ผู้อำนวยการกองแผนงาน
๒๖ ก.ย. ๒๕๖๕

(นางสาวดารา ติ๊บเคปิน)
หัวหน้าฝ่ายแผนงานและงบประมาณ
26 ก.ย. 2565

ครุภัณฑ์สำรวจ
เครื่องหยั่งธรณีหลุมเจาะ
ความลึก 600 เมตร
พร้อมติดตั้งบนยานพาหนะ
ประจำปีงบประมาณ พ.ศ. 2566

หน่วยงาน	กระทรวงทรัพยากรธรรมชาติและสิ่งแวดล้อม
ชื่อโครงการ	**โครงการเพิ่มศักยภาพการบริหารจัดการทรัพยากรน้ำบาดาล รายการที่ 1 เครื่องหยั่งธรณีหลุมเจาะ ความลึก 600 เมตร พร้อมติดตั้งบนยานพาหนะ จำนวน 2 ชุด**
หน่วยงานที่รับผิดชอบ	สำนักสำรวจและประเมินศักยภาพน้ำบาดาล กรมทรัพยากรน้ำบาดาล
ปีงบประมาณ	2566
งบประมาณทั้งสิ้น	9,400,000 บาท

---

1. **หลักการและเหตุผลความจำเป็น**

กรมทรัพยากรน้ำบาดาล มีภารกิจหลักในการจัดหาน้ำสำหรับการอุปโภค บริโภค ให้กับประชาชนได้มีน้ำใช้อย่างเพียงพอและทั่วถึง รวมทั้งจัดหาแหล่งน้ำต้นทุนเพื่อการเกษตร จึงมีการดำเนินงานโครงการต่าง ๆ เพื่อจัดหาน้ำบาดาลให้กับประชาชน เช่น โครงการสำรวจหาแหล่งน้ำบาดาลในพื้นที่ศักยภาพต่ำ โครงการน้ำบาดาลเพื่อการเกษตร โครงการขุดเจาะและส่งน้ำบาดาลระยะไกล เพื่อแก้ปัญหาภัยแล้งอย่างยั่งยืน และโครงการในพระราชดำริ เป็นต้น ซึ่งการดำเนินงานโครงการในปัจจุบัน มีความยุ่งยากและซับซ้อนมากขึ้น เนื่องจากการขยายตัวของชุมชนเมืองและการเพิ่มขึ้นของจำนวนประชากร ส่งผลให้ความต้องการใช้น้ำในปัจจุบันมีมากขึ้นตามลำดับ นอกจากนี้การขยายตัวของชุมชนเพิ่มขึ้นในพื้นที่ที่ไม่เหมาะสมในการอยู่อาศัย ตัวอย่างเช่น พื้นที่สูง พื้นที่รับน้ำ พื้นที่ที่มีศักยภาพน้ำบาดาลต่ำ พื้นที่ที่มีชั้นน้ำเค็ม ซึ่งมีลักษณะโครงสร้างทางธรณีวิทยาซับซ้อน ส่งผลให้การสำรวจและพัฒนาน้ำบาดาลไม่ประสบผลสำเร็จตามเป้าหมาย

ดังนั้น ในการดำเนินงานของโครงการ จำเป็นต้องใช้เครื่องมือสำรวจที่ทันสมัย เพื่อตรวจสอบชั้นน้ำบาดาล กำหนดชั้นน้ำบาดาล สำหรับการออกแบบและพัฒนาบ่อบาดาล และนำไปสู่การประเมินศักยภาพแหล่งน้ำบาดาล เพื่อเพิ่มประสิทธิภาพในการทำงานให้ดียิ่งขึ้น ซึ่งเครื่องหยั่งธรณีหลุมเจาะ (Borehole logging) เป็นเครื่องมือสำรวจชั้นดิน ชั้นหิน ในหลุมเจาะที่ให้ความละเอียดถูกต้องของข้อมูลสูง และข้อมูลที่ได้สามารถใช้ประเมินชั้นน้ำบาดาลได้อย่างแม่นยำ นำไปสู่การออกแบบและพัฒนาบ่อน้ำบาดาลได้อย่างมีประสิทธิภาพซึ่งอยู่ในความรับผิดชอบของสำนักสำรวจและประเมินศักยภาพน้ำบาดาล (สสป.) จำนวน 10 ชุด สำนักอนุรักษ์และฟื้นฟู จำนวน 2 ชุด และสำนักทรัพยากรน้ำบาดาลเขต (สทบ.เขต) จำนวน 13 ชุด เนื่องจากเครื่องมือถูกใช้มาเป็นเวลานานจึงมีการเสื่อมสภาพตามอายุการใช้งาน เกิดการเสียหายบ่อยครั้ง จึงทำให้เครื่องมือไม่เพียงพอกับการใช้งาน เพื่อใช้ในการสำรวจและกำหนดชั้นน้ำที่เหมาะสม และเพิ่มประสิทธิภาพการทำงาน ให้ดียิ่งขึ้น จึงขออนุมัติซื้อเครื่องหยั่งธรณีหลุมเจาะพร้อมติดตั้งบนยานพาหนะ ในปีงบประมาณ พ.ศ. 2566 จำนวน 2 ชุด ให้กับสำนักสำรวจและประเมินศักยภาพน้ำบาดาล ซื้อเพิ่มเติม ในวงเงิน 9,400,000 บาท (เก้าล้านสี่แสนบาทถ้วน)

กรมทรัพยากรน้ำบาดาล

2. วัตถุประสงค์โครงการ (Outcomes)

2.1 เพื่อจัดซื้อเครื่องมือหยั่งธรณีหลุมเจาะ พร้อมโปรแกรมที่เกี่ยวข้องกับการประมวลผลข้อมูลสำรวจ และรถยนต์เพื่อขนย้ายเครื่องมือ จำนวน 2 ชุด

2.2 เพื่อจัดอบรมสาธิตการใช้เครื่องมือ การประมวลผลและการแปลความหมาย จำนวน 1 ครั้ง

3. ความเชื่อมโยงยุทธศาสตร์ชาติ/แผนพัฒนาเศรษฐกิจและสังคมแห่งชาติ

3.1 มีความสอดคล้องกับยุทธศาสตร์ชาติ 20 ปี (พ.ศ.2561-2580) ยุทธศาสตร์ที่ 5 ด้านการสร้างการเติบโตบนคุณภาพชีวิตที่เป็นมิตรกับสิ่งแวดล้อม คำนึงถึงความยั่งยืนของฐานทรัพยากรธรรมชาติและสิ่งแวดล้อม ปรับเปลี่ยนพฤติกรรมของประชาชนให้เป็นมิตรต่อสิ่งแวดล้อม เกิดผลลัพธ์ต่อความยั่งยืน

3.2 มีความสอดคล้องกับแผนแม่บทภายใต้ยุทธศาสตร์ชาติ (พ.ศ. 2561 – 2580) ประเด็นที่ 19 การบริหารจัดการน้ำทั้งระบบ

3.3 พระราชบัญญัติน้ำบาดาล พ.ศ. 2520 และที่แก้ไขเพิ่มเติม ตามมาตรา 7 เบญจ (1) การศึกษา สำรวจ วิจัย และการวางแผนแม่บทเพื่อการพัฒนาและอนุรักษ์แหล่งน้ำบาดาลและสิ่งแวดล้อม

3.4 ยุทธศาสตร์การบริหารจัดการทรัพยากรน้ำบาดาล ระยะ 20 ปี (พ.ศ. 2560-2579)

ยุทธศาสตร์ที่ 1 สำรวจและผลิตน้ำต้นทุนเพื่อตอบสนองความต้องการน้ำด้านอุปโภคบริโภค เกษตร อุตสาหกรรมท่องเที่ยวและบริการ

กลยุทธ์ที่/มาตรการรองรับ: พัฒนาน้ำบาดาล ทำแผนความต้องการใช้น้ำบาดาล เพื่อการอุปโภคบริโภค การผลิตทั้งด้านเกษตร อุตสาหกรรม ท่องเที่ยวและบริการ ที่พร้อมเผยแพร่ต่อสาธารณชน

ยุทธศาสตร์ที่ 4 ส่งเสริมการใช้เทคโนโลยีและนวัตกรรมในการวิจัย และเพื่อพัฒนาที่เกี่ยวข้องกับทรัพยากรน้ำบาดาล

กลยุทธ์ที่/มาตรการรองรับ: ศึกษา สำรวจ ประเมินศักยภาพ พัฒนา อนุรักษ์ฟื้นฟู กำกับดูแล ควบคุมและบริหารจัดการทรัพยากรน้ำบาดาล

4. เป้าหมายโครงการ (Target)

ได้เครื่องหยั่งธรณีหลุมเจาะพร้อมติดตั้งบนรถยนต์ จำนวน 2 ชุด โดยบุคลากรของกรมทรัพยากรน้ำบาดาลเป็นผู้ใช้เครื่องมือและเทคโนโลยีที่ทันสมัย ในการสำรวจลักษณะธรณีวิทยาในหลุมเจาะ ได้ข้อมูลการสำรวจที่มีความละเอียดน่าเชื่อถือ สามารถวิเคราะห์ชั้นน้ำบาดาลและวางแผนพัฒนาชั้นน้ำบาดาลได้อย่างมีประสิทธิภาพ

5. กิจกรรม/วิธีดำเนินการ (Activity)

5.1 จัดทำรายละเอียดคุณลักษณะของเครื่องหยั่งธรณีหลุมเจาะพร้อมติดตั้งบนยานพาหนะ

5.2 จัดซื้อเครื่องหยั่งธรณีหลุมเจาะพร้อมติดตั้งบนยานพาหนะ จำนวน 2 ชุด โดยวิธีประกวดราคาทางอิเล็กทรอนิกส์

5.3 จัดอบรมการใช้เครื่องมือเครื่องมือ การประมวลผลและการแปลความหมายข้อมูล

6. งบประมาณ

งบประมาณ 9,400,000 บาท (เก้าล้านสี่แสนบาทถ้วน)

7. ระยะเวลาดำเนินการ

ผู้ขายจะต้องส่งมอบของทั้งหมดภายใน 180 วัน นับถัดจากวันลงนามในสัญญาซื้อขาย โดยแบ่งเป็น 3 งวดดังนี้

7.1 งวดที่ 1 ผู้ขายต้องส่งมอบรถยนต์ให้กับกรมทรัพยากรน้ำบาดาล ภายใน 120 วัน นับจากวันลงนามในสัญญาซื้อขาย

7.1.1ผู้ขายต้องส่งเครื่องหยั่งธรณีหลุมเจาะพร้อมติดตั้งบนยานพาหนะให้กับคณะกรรมการตรวจรับพัสดุตรวจสอบก่อนและนำหนังสือมอบอำนาจ จากกรมทรัพยากรน้ำบาดาลไปดำเนินการจดทะเบียนโอนกรรมสิทธิ์ตามสัญญาต่อกรมการขนส่งทางบกตามกฎหมายพร้อมป้ายทะเบียนให้เรียบร้อย

7.1.2ผู้ขายต้องรับผิดชอบดำเนินการ ตลอดจนค่าใช้จ่ายที่เกิดขึ้นในการดำเนินการจดทะเบียนรถยนต์ให้เป็นชื่อกรมทรัพยากรน้ำบาดาล

7.1.3ผู้ขายต้องส่งมอบรถยนต์พร้อมเติมน้ำมันเชื้อเพลิงเต็มถังบรรจุในวันส่งมอบรถยนต์

7.1.4รถยนต์ที่ส่งมอบต้องมีประกันภัยภาคสมัครใจชั้น 1 แบบไม่เสียค่าใช้จ่ายส่วนแรกฟรี เป็นระยะเวลา 1 ปี

7.1.5รถยนต์ที่ส่งมอบต้องมีกรมธรรม์คุ้มครองผู้ประสบภัยจากรถเป็นระยะเวลา 1 ปี ณ วันส่งมอบรถยนต์

7.2 งวดที่ 2 ผู้ขายต้องส่งมอบเครื่องหยั่งธรณีหลุมเจาะพร้อมติดตั้งบนยานพาหนะ และคู่มือการใช้งานทั้งภาษาไทยและภาษาอังกฤษ อย่างละ 1 ชุด ภายใน 150 วัน นับจากวันลงนามในสัญญาซื้อขาย

7.3 งวดที่ 3 ผู้ขายต้องจัดอบรมการใช้งาน การดูแลบำรุงรักษาเครื่อง โดยผู้อบรมไม่น้อยกว่า 10 คน รวมทั้งทำการทดสอบการใช้งานของเครื่องหยั่งธรณีหลุมเจาะในภาคสนาม ภายใน 180 วัน ตามสถานที่ที่สำนักสำรวจและประเมินศักยภาพน้ำบาดาล กรมทรัพยากรน้ำบาดาลเป็นผู้กำหนด ทั้งนี้ผู้ขายเป็นผู้ออกค่าใช้จ่ายทั้งสิ้น

8. ผู้รับผิดชอบโครงการ

สำนักสำรวจและประเมินศักยภาพน้ำบาดาล กรมทรัพยากรน้ำบาดาล กระทรวงทรัพยากรธรรมชาติและสิ่งแวดล้อม

9. ตัวชี้วัด

9.1 ผลผลิต (Outputs) เชิงปริมาณ/เชิงคุณภาพ

1. เครื่องหยั่งธรณีหลุมเจาะพร้อมติดตั้งบนยานพาหนะ จำนวน 2 ชุด
2. บุคลากรกรมทรัพยากรน้ำบาดาลได้รับการอบรมถ่ายทอดเทคนิคการใช้เครื่องมือหยั่งธรณีหลุมเจาะและประมวลผล

กรมทรัพยากรน้ำบาดาล

9.2 ตัวชี้วัดผลลัพธ์ (Outcomes) เชิงปริมาณ/เชิงคุณภาพ

1. ข้อมูลจากการสำรวจมีคุณภาพ ครบถ้วน น่าเชื่อถือ และครอบคลุมพื้นที่ดำเนินงาน ทั้งพื้นที่ตะกอน พื้นที่หินแข็ง หรือพื้นที่สภาพธรณีวิทยาและอุทกธรณีวิทยาซับซ้อน

2. บุคลากรกรมทรัพยากรน้ำบาดาลใช้เครื่องมือสำรวจและสามารถนำข้อมูลที่ได้มาใช้ในการวางแผนการพัฒนาบ่อน้ำบาดาลได้อย่างมีประสิทธิภาพ และยั่งยืน

9.3 ตัวชี้วัดผลสัมฤทธิ์ (Result) เชิงปริมาณ/เชิงคุณภาพ

กรมทรัพยากรน้ำบาดาลมีเครื่องมือหยั่งธรณีหลุมเจาะ จำนวน 2 ชุด ซึ่งเป็นเครื่องมือที่ทันสมัย บุคลากรกรมทรัพยากรน้ำบาดาลสามารถใช้ในการสำรวจและพัฒนาน้ำบาดาลได้อย่างมีประสิทธิภาพมากขึ้นจากเดิม

10. ประโยชน์ที่คาดว่าจะได้รับ (Impact)

10.1 กรมทรัพยากรน้ำบาดาลมีเครื่องมือหยั่งธรณีหลุมเจาะและโปรแกรมที่ทันสมัย สามารถสำรวจตรวจสอบชั้นน้ำในหลุมเจาะน้ำบาดาล ได้อย่างมีประสิทธิภาพ

10.2 นำผลการอบรมไปประยุกต์ใช้ในการสำรวจและพัฒนาน้ำบาดาลโครงการอื่นๆ

10.3 พัฒนาบุคลากรของกรมทรัพยากรน้ำบาดาลให้มีความรู้ด้านการสำรวจธรณีฟิสิกส์ด้วยอื่นๆ สำหรับงานน้ำบาดาล

ครุภัณฑ์สำรวจ
ชุดสูบทดสอบปริมาณน้ำ
แบบเทอร์ไบน์
พร้อมติดตั้งบนยานพาหนะ
ประจำปีงบประมาณ พ.ศ. 2566

หน่วยงาน	กระทรวงทรัพยากรธรรมชาติและสิ่งแวดล้อม
ชื่อโครงการ	**โครงการเพิ่มศักยภาพการบริหารจัดการทรัพยากรน้ำบาดาล รายการที่ 2 ชุดสูบทดสอบปริมาณน้ำแบบเทอร์ไบน์ พร้อมติดตั้งบนยานพาหนะ จำนวน 5 ชุด**
หน่วยงานที่รับผิดชอบ	สำนักสำรวจและประเมินศักยภาพน้ำบาดาล กรมทรัพยากรน้ำบาดาล
ปีงบประมาณ	2566
งบประมาณทั้งสิ้น	94,500,000 บาท

1. หลักการและเหตุผล

กรมทรัพยากรน้ำบาดาล มีภารกิจหลักด้านการประเมินศักยภาพน้ำบาดาล การเจาะและพัฒนาบ่อน้ำบาดาลเพื่อจัดหาแหล่งน้ำต้นทุน สำหรับกิจกรรมต่างๆ ได้แก่ การอุปโภคบริโภค การอุตสาหกรรม การเกษตรกรรม การท่องเที่ยว และกิจกรรมอื่นๆ ที่เกี่ยวข้องกับการดำรงชีวิตของประชาชนและเพื่อพัฒนาประเทศ ซึ่งกรมทรัพยากรน้ำบาดาลได้ดำเนินการโครงการต่างๆ เช่น โครงการเพิ่มน้ำต้นทุนให้กับระบบประปาหมู่บ้าน โครงการพัฒนาน้ำบาดาลเพื่อการเกษตรในพื้นที่ประสบภัยแล้ง โครงการประเมินผลกระทบต่อแหล่งน้ำบาดาลระดับตื้นในพื้นที่ลุ่มเจ้าพระยาจากวิกฤตภัยแล้ง โครงการศึกษาผลกระทบต่อแหล่งน้ำบาดาลในเขตวิกฤตการณ์น้ำบาดาลและแอ่งเจ้าพระยาตอนล่าง เป็นต้น ซึ่งการประเมินศักยภาพน้ำบาดาล และเจาะและพัฒนาบ่อน้ำบาดาลนั้น การสูบทดสอบปริมาณน้ำบาดาลเป็นขั้นตอนสำคัญเพราะเป็นเป้าหมายหลักของการประเมินศักยภาพเพื่อนำข้อมูลการสูบทดสอบปริมาณน้ำบาดาลไปใช้ในการคำนวณหาค่าคุณสมบัติทางชลศาสตร์ (Hydraulic properties) ที่สำคัญของชั้นหินให้น้ำบาดาล ได้แก่ ค่าสัมประสิทธิ์ของการซึมได้ (Hydraulic conductivity, K) สัมประสิทธิ์ของการจ่ายน้ำ (Transmissivity, T) และสัมประสิทธิ์ของการกักเก็บ (Storativity, S) นอกจากนี้การสูบทดสอบปริมาณน้ำบาดาลถือเป็นขั้นตอนสำคัญของการเจาะและพัฒนาบ่อน้ำบาดาล เพื่อให้ทราบถึงปริมาณน้ำบาดาลที่สามารถสูบขึ้นมาใช้ได้ว่ามีปริมาณเท่าใด เพียงพอต่อความต้องตามวัตถุประสงค์ของการเจาะบ่อหรือไม่ รวมถึงสามารถนำข้อมูลที่ได้ไปคำนวณหาค่าปริมาณน้ำจำเพาะของบ่อน้ำบาดาล (Well specific capacity, Sc) และประสิทธิภาพของบ่อน้ำบาดาล (Well efficiency) เพื่อใช้ในการเลือกเครื่องสูบน้ำ ขนาดท่อสูบ ขนาดเครื่องสูบ และความลึกของท่อสูบ ที่ติดตั้งประจำบ่อได้อย่างเหมาะสม ซึ่งกิจกรรมดังกล่าวได้ดำเนินการโดยสำนักสำรวจและประเมินศักยภาพน้ำบาดาล และสำนักทรัพยากรน้ำบาดาลเขต 1-12 ดังนั้นข้อมูลที่ได้จากการสูบทดสอบปริมาณน้ำบาดาลเป็นข้อมูลที่สำคัญและมีความจำเป็นอย่างมากสำหรับประกอบในการวางแผนเจาะและพัฒนาบ่อน้ำบาดาล และใช้ในการศึกษาวิจัยศักยภาพของแหล่งน้ำบาดาล

ปัจจุบันเครื่องมือ และอุปกรณ์ที่ใช้ในการปฏิบัติงานมีการชำรุดเสียหาย และเสื่อมสภาพไปตามอายุงาน บางอุปกรณ์ไม่สามารถใช้งานได้แล้ว บางอุปกรณ์แม้จะยังสามารถใช้งานได้แต่ประสิทธิภาพไม่ดีเช่นเดิม ทำให้การทำงานด้านสูบทดสอบประสบปัญหาไม่สามารถดำเนินการให้แล้วเสร็จตามกรอบแผนงานของแต่ละโครงการได้ จึงมีความจำเป็นต้องจัดชุดสูบทดสอบปริมาณน้ำบาดาลทดแทนในส่วนที่ชำรุด และเสื่อมสภาพ เพื่อให้การดำเนินงานด้านการสูบทดสอบของกรมทรัพยากรน้ำบาดาลมีประสิทธิภาพสูงสุดและดำเนินงานได้แล้วเสร็จตามแผนงาน

กรมทรัพยากรน้ำบาดาล

2. วัตถุประสงค์

กรมทรัพยากรน้ำบาดาล มีความประสงค์จะจัดซื้อชุดสูบทดสอบปริมาณน้ำบาดาลแบบเทอร์ไบน์ พร้อมติดตั้งบนยานพาหนะ จำนวน 5 ชุด เพื่อนำมาใช้ในงานสูบทดสอบน้ำบาดาล ในการปฏิบัติงานของกรมทรัพยากรน้ำบาดาล

3. **ความเชื่อมโยงยุทธศาสตร์ชาติ/แผนแม่บทภายใต้ยุทธศาสตร์ชาติ/แผนการปฏิรูปประเทศ (ฉบับปรับปรุง)/แผนพัฒนาเศรษฐกิจและสังคมแห่งชาติ/นโยบายและแผนระดับชาติว่าด้วยความมั่นคงแห่งชาติ/แผนปฏิบัติราชการของกระทรวง-กรม/เป้าหมายการพัฒนาที่ยั่งยืน (SDG)/ นโยบายสำคัญของรัฐบาล**

3.1 พระราชบัญญัติน้ำบาดาล พ.ศ. 2520 และที่แก้ไขเพิ่มเติม ตามมาตรา 7 เบญจ (1) การศึกษา สำรวจ วิจัย และการวางแผนแม่บทเพื่อการพัฒนาและอนุรักษ์แหล่งน้ำบาดาลและสิ่งแวดล้อม

3.2 ยุทธศาสตร์การบริหารจัดการทรัพยากรน้ำบาดาล ระยะ 20 ปี (พ.ศ. 2560-2579)

ยุทธศาสตร์ที่ 1 สำรวจและผลิตน้ำต้นทุนเพื่อตอบสนองความต้องการน้ำด้านอุปโภคบริโภค เกษตร อุตสาหกรรมท่องเที่ยวและบริการ

กลยุทธ์ที่/มาตรการรองรับ: พัฒนาน้ำบาดาล ทำแผนความต้องการใช้น้ำบาดาล เพื่อการอุปโภคบริโภค การผลิตด้านเกษตร อุตสาหกรรม ท่องเที่ยวและบริการ ที่พร้อมเผยแพร่ต่อสาธารณะชน

ยุทธศาสตร์ที่ 4 ส่งเสริมการใช้เทคโนโลยีและนวัตกรรมในการวิจัย และเพื่อพัฒนาที่เกี่ยวข้องกับทรัพยากรน้ำบาดาล

กลยุทธ์ที่/มาตรการรองรับ: ศึกษา สำรวจ ประเมินศักยภาพ พัฒนา อนุรักษ์ฟื้นฟู กำกับดูแล ควบคุมและบริหารจัดการทรัพยากรน้ำบาดาล

4. เป้าหมายโครงการ

ได้ชุดสูบทดสอบปริมาณน้ำบาดาลแบบเทอร์ไบน์ พร้อมติดตั้งบนยานพาหนะ จำนวน 5 ชุด โดยบุคลากรของกรมทรัพยากรน้ำบาดาล เป็นผู้ใช้เครื่องมือ และเทคโนโลยี สามารถดำเนินการได้ในบ่อขนาดเล็กถึงใหญ่ สามารถสูบทดสอบปริมาณน้ำบาดาลด้วยอัตราตั้งแต่ 10 – 50 ลูกบาศก์เมตรต่อชั่วโมง และสามารถนำข้อมูลมาใช้การประเมินศักยภาพแหล่งน้ำบาดาล และวางแผนการพัฒนาแหล่งน้ำบาดาลได้อย่างมีประสิทธิภาพ

5. กิจกรรม/วิธีดำเนินการ

5.1 จัดทำรายละเอียดคุณลักษณะชุดสูบทดสอบปริมาณน้ำบาดาลแบบเทอร์ไบน์ พร้อมติดตั้งบนยานพาหนะ จำนวน 5 ชุด

5.2 จัดอบรมการใช้เครื่องมือสูบทดสอบปริมาณน้ำบาดาล

6. งบประมาณ

งบประมาณ 94,500,000 บาท (เก้าสิบสี่ล้านห้าแสนบาทถ้วน)

7. ระยะเวลาดำเนินการ

ปีงบประมาณ พ.ศ. 2566

8. **ผู้รับผิดชอบโครงการ**

สำนักสำรวจและประเมินศักยภาพน้ำบาดาล กรมทรัพยากรน้ำบาดาล กระทรวงทรัพยากรธรรมชาติและสิ่งแวดล้อม

9. **ตัวชี้วัด**

9.1 ผลผลิต (Outputs) เชิงปริมาณ/เชิงคุณภาพ

1. ชุดสูบทดสอบปริมาณน้ำบาดาลแบบเทอร์ไบน์ พร้อมติดตั้งบนยานพาหนะ จำนวน 5 ชุด
2. บุคลากรกรมทรัพยากรน้ำบาดาลมีทักษะความรู้ และสามารถใช้เครื่องมือสูบทดสอบปริมาณน้ำบาดาลแบบเทอร์ไบน์

9.2 ตัวชี้วัดผลลัพธ์ (Outcomes) เชิงปริมาณ/เชิงคุณภาพ

1. ข้อมูลจากการสูบทดสอบปริมาณน้ำบาดาลมีคุณภาพ และครอบคลุมพื้นที่ดำเนินงานที่มีสภาพธรณีวิทยาและอุทกธรณีวิทยาที่ซับซ้อนหรือมีข้อจำกัดได้
2. บุคลากรกรมทรัพยากรน้ำบาดาล สามารถนำข้อมูลที่ได้จากการสูบทดสอบ มาใช้ในประเมินศักยภาพน้ำบาดาล และสามารถพัฒนาบ่อน้ำบาดาลได้อย่างมีประสิทธิภาพ

9.3 ตัวชี้วัดผลสัมฤทธิ์ (Result) เชิงปริมาณ/เชิงคุณภาพ

กรมทรัพยากรน้ำบาดาลมีชุดสูบทดสอบปริมาณน้ำบาดาลแบบเทอร์ไบน์ พร้อมติดตั้งบนยานพาหนะ จำนวน 5 ชุด ที่สามารถนำไปสูบทดสอบปริมาณน้ำบาดาลได้ในพื้นที่มีปริมาณน้ำตั้งแต่ 10 – 50 ลูกบาศก์เมตรต่อชั่วโมง และสามารถควบคุมอัตราการสูบน้ำด้วยรอบของเครื่องยนต์ ทำให้ผลจากการค่าการสูบทดสอบปริมาณน้ำบาดาลที่จะนำไปคำนวณและประเมินผลด้านต่างๆ ทางอุทกธรณีวิทยามีความน่าเชื่อถือมากยิ่งขึ้น

10. **ประโยชน์ที่คาดว่าจะได้รับ (Impact)**

10.1 กรมทรัพยากรน้ำบาดาลมีเครื่องสูบน้ำแบบเทอร์ไบน์ ที่ครอบคลุมการปฏิบัติงานด้านการสูบทดสอบปริมาณน้ำบาดาล

10.2 เพิ่มประสิทธิภาพการสูบทดสอบปริมาณน้ำบาดาล และวางแผนการพัฒนาแหล่งน้ำบาดาลได้อย่างมีประสิทธิภาพ

กรมทรัพยากรน้ำบาดาล

ครุภัณฑ์สำรวจ
เครื่องมือวัดคุณสมบัติทาง
กายภาพและเคมีของน้ำบาดาล
(แบบปากกา)
ประจำปีงบประมาณ พ.ศ. 2566

หน่วยงาน	กระทรวงทรัพยากรธรรมชาติและสิ่งแวดล้อม
ชื่อโครงการ	**โครงการเพิ่มศักยภาพการบริหารจัดการทรัพยากรน้ำบาดาล รายการที่ 3 เครื่องมือวัดคุณสมบัติทางกายภาพและเคมีของน้ำบาดาล (แบบปากกา) จำนวน 12 เครื่อง**
หน่วยงานที่รับผิดชอบ	สำนักสำรวจและประเมินศักยภาพน้ำบาดาล กรมทรัพยากรน้ำบาดาล
ปีงบประมาณ	2566
งบประมาณทั้งสิ้น	76,800 บาท

1. หลักการและเหตุผล

น้ำบาดาลเป็นทรัพยากรที่สะสมอยู่ใต้ผิวดิน ผ่านวัตถุตัวกลางต่างๆ และสุดท้ายจะไปกักเก็บไว้อยู่ตามช่องว่างระหว่างตะกอนหรือตามรอยแตกและรอยแยกที่อยู่ต่อเนื่องกันของหิน ซึ่งในขบวนการสะสมอยู่ใต้ผิวดินดังกล่าว จะมีการละลายของธาตุและสารละลายต่างๆ ผสมในน้ำบาดาลด้วย ข้อมูลคุณสมบัติทางกายภาพและเคมีของน้ำบาดาล ได้แก่ อุณหภูมิของน้ำ ณ ขณะที่มีการสูบน้ำขึ้นมาจากชั้นน้ำบาดาล ค่าการนำไฟฟ้า (EC) และปริมาณสารทั้งหมดที่ละลายได้ในน้ำ (TDS) จึงมีความสำคัญต่อการพัฒนาน้ำบาดาลขึ้นมาใช้ประโยชน์ เพื่อจะได้ทราบว่าน้ำบาดาลนั้น มีคุณสมบัติทางเคมีอย่างไร สามารถนำมาใช้ในการอุปโภค บริโภคได้หรือไม่ และถ้ามีค่าเคมีเกินมาตรฐานน้ำอุปโภค บริโภค จะต้องทำการปรับปรุงคุณภาพน้ำบาดาลอย่างไร นอกจากนี้คุณภาพน้ำบาดาลสามารถแสดงในรูปของแผนที่คุณภาพน้ำบาดาล ซึ่งเป็นส่วนหนึ่งในการจัดทำและปรับปรุงแผนที่อุทกธรณีวิทยาและน้ำบาดาล รวมถึงการเก็บข้อมูลสถานภาพบ่อน้ำบาดาล ดังนั้นเครื่องมือวัดคุณสมบัติทางกายภาพและเคมีของน้ำบาดาล (แบบปากกา) ที่ได้มาตรฐาน จึงมีความสำคัญต่อการวัดค่าคุณสมบัติทางกายภาพและเคมีของน้ำบาดาลในทุกกิจกรรม

กรมทรัพยากรน้ำบาดาล โดยสำนักสำรวจและประเมินศักยภาพน้ำบาดาล จึงมีความประสงค์จะจัดซื้อเครื่องมือวัดคุณสมบัติทางกายภาพและเคมีของน้ำบาดาล (แบบปากกา) จำนวน 12 เครื่อง เพื่อใช้สำหรับการดำเนินงานต่อไป

2. วัตถุประสงค์

จัดซื้อเครื่องมือวัดคุณสมบัติทางกายภาพและเคมีของน้ำบาดาล (แบบปากกา) จำนวน 12 เครื่อง

3. ความเชื่อมโยงยุทธศาสตร์ชาติ/แผนพัฒนาเศรษฐกิจและสังคมแห่งชาติ

3.1 มีความสอดคล้องกับยุทธศาสตร์ชาติ 20 ปี (พ.ศ.2561-2580) ยุทธศาสตร์ที่ 5 ด้านการสร้างการเติบโตบนคุณภาพชีวิตที่เป็นมิตรกับสิ่งแวดล้อม คำนึงถึงความยั่งยืนของฐานทรัพยากรธรรมชาติและสิ่งแวดล้อม ปรับเปลี่ยนพฤติกรรมของประชาชนให้เป็นมิตรต่อสิ่งแวดล้อม เกิดผลลัพธ์ต่อความยั่งยืน

3.2 มีความสอดคล้องกับแผนแม่บทภายใต้ยุทธศาสตร์ชาติ (พ.ศ. 2561 – 2580) ประเด็นที่ 19 การบริหารจัดการน้ำทั้งระบบ

3.3 พระราชบัญญัติน้ำบาดาล พ.ศ. 2520 และที่แก้ไขเพิ่มเติม ตามมาตรา 7 เบญจ (1) การศึกษาสำรวจ วิจัย และการวางแผนแม่บทเพื่อการพัฒนาและอนุรักษ์แหล่งน้ำบาดาลและสิ่งแวดล้อม

3.4 ยุทธศาสตร์การบริหารจัดการทรัพยากรน้ำบาดาล ระยะ 20 ปี (พ.ศ. 2560-2579)

ยุทธศาสตร์ที่ 1 สำรวจและผลิตน้ำต้นทุนเพื่อตอบสนองความต้องการน้ำด้านอุปโภคบริโภค เกษตร อุตสาหกรรมท่องเที่ยวและบริการ

กลยุทธ์ที่/มาตรการรองรับ: พัฒนาน้ำบาดาล ทำแผนความต้องการใช้น้ำบาดาล เพื่อการอุปโภคบริโภค การผลิตทั้งด้านเกษตร อุตสาหกรรม ท่องเที่ยวและบริการ ที่พร้อมเผยแพร่ต่อสาธารณชน

ยุทธศาสตร์ที่ 4 ส่งเสริมการใช้เทคโนโลยีและนวัตกรรมในการวิจัย และเพื่อพัฒนาที่เกี่ยวข้องกับทรัพยากรน้ำบาดาล

กลยุทธ์ที่/มาตรการรองรับ: ศึกษา สำรวจ ประเมินศักยภาพ พัฒนา อนุรักษ์ฟื้นฟู กำกับดูแล ควบคุมและบริหารจัดการทรัพยากรน้ำบาดาล

4. เป้าหมายโครงการ

ได้เครื่องมือวัดคุณสมบัติทางกายภาพและเคมีของน้ำบาดาล (แบบปากกา) จำนวน 12 เครื่อง เพื่อสนับสนุนภารกิจของหน่วยงาน

5. กิจกรรม/วิธีดำเนินการ

5.1 จัดทำรายละเอียดคุณลักษณะของเครื่องมือวัดคุณสมบัติทางกายภาพและเคมีของน้ำบาดาล (แบบปากกา)

5.2 จัดซื้อเครื่องมือวัดคุณสมบัติทางกายภาพและเคมีของน้ำบาดาล (แบบปากกา) จำนวน 12 เครื่อง

5.3 ส่งมอบของและตรวจรับเครื่องมือวัดคุณสมบัติทางกายภาพและเคมีของน้ำบาดาล (แบบปากกา) จำนวน 12 เครื่อง

6. งบประมาณ

งบประมาณ 76,800 (เจ็ดหมื่นหกพันแปดร้อยบาทถ้วน)

7. ระยะเวลาดำเนินงาน

ปีงบประมาณ พ.ศ. 2566

8. ผู้รับผิดชอบโครงการ

สำนักสำรวจและประเมินศักยภาพน้ำบาดาล กรมทรัพยากรน้ำบาดาล

9. ตัวชี้วัด

9.1 ผลผลิต (Outputs) เชิงปริมาณ/เชิงคุณภาพ

ได้เครื่องมือวัดคุณสมบัติทางกายภาพและเคมีของน้ำบาดาล (แบบปากกา) จำนวน 12 เครื่อง

9.2 ตัวชี้วัดผลลัพธ์ (Outcomes) เชิงปริมาณ/เชิงคุณภาพ

บุคลากรกรมทรัพยากรน้ำบาดาลมีเครื่องมือวัดคุณสมบัติทางกายภาพและเคมีของน้ำบาดาล (แบบปากกา) ที่ได้มาตรฐาน

9.3 ตัวชี้วัดผลสัมฤทธิ์ (Result) เชิงปริมาณ/เชิงคุณภาพ

กรมทรัพยากรน้ำบาดาลมีเครื่องมือที่มีความทันสมัย ส่งผลให้ข้อมูลที่ได้มีความแม่นยำ และมีความน่าเชื่อถือยิ่งขึ้น สามารถนำไปใช้ในการวางแผนการบริหารจัดการทรัพยากรน้ำบาดาลได้อย่างมีประสิทธิภาพ

กรมทรัพยากรน้ำบาดาล

10. ประโยชน์ที่คาดว่าจะได้รับ (Impact)

10.1 กรมทรัพยากรน้ำบาดาลมีเครื่องมือวัดคุณสมบัติทางกายภาพและเคมีของน้ำบาดาล (แบบปากกา) ที่ทันสมัยเพียงพอ ทำให้การวัดคุณสมบัติทางกายภาพและเคมีของน้ำบาดาลมีประสิทธิภาพมากขึ้น

ครุภัณฑ์สำรวจ
วิทยุสื่อสาร
ประจำปีงบประมาณ พ.ศ. 2566

หน่วยงาน	กระทรวงทรัพยากรธรรมชาติและสิ่งแวดล้อม
ชื่อโครงการ	**โครงการเพิ่มศักยภาพการบริหารจัดการทรัพยากรน้ำบาดาล รายการที่ 4 วิทยุสื่อสาร จำนวน 13 เครื่อง**
หน่วยงานที่รับผิดชอบ	สำนักสำรวจและประเมินศักยภาพน้ำบาดาล กรมทรัพยากรน้ำบาดาล
ปีงบประมาณ	2566
งบประมาณทั้งสิ้น	97,500 บาท

1. หลักการและเหตุผล

กรมทรัพยากรน้ำบาดาล มีภารกิจหลักคือการเจาะบ่อน้ำบาดาล ในการกำหนดจุดเจาะที่เหมาะสมนั้น จำเป็นต้องทำการสำรวจธรณีฟิสิกส์ วิทยุสื่อสารเป็นอุปกรณ์ที่มีความจำเป็นสำหรับการสำรวจธรณีวิทยา อุทกธรณีวิทยา และธรณีฟิสิกส์รูปแบบต่างๆ เพื่อให้ได้ข้อมูลที่สมบูรณ์มากที่สุดและลดอุบัติเหตุที่จะเกิดระหว่างการสำรวจธรณีฟิสิกส์ สำนักสำรวจและประเมินศักยภาพน้ำบาดาล จึงมีความประสงค์จะจัดซื้อวิทยุสื่อสาร จำนวน 13 เครื่อง เพื่อใช้สำหรับการดำเนินงานต่อไป

2. วัตถุประสงค์

จัดซื้อวิทยุสื่อสาร จำนวน 13 เครื่อง

3. ความเชื่อมโยงยุทธศาสตร์ชาติ/แผนพัฒนาเศรษฐกิจและสังคมแห่งชาติ

3.1 มีความสอดคล้องกับยุทธศาสตร์ชาติ 20 ปี (พ.ศ.2561-2580) ยุทธศาสตร์ที่ 5 ด้านการสร้างการเติบโตบนคุณภาพชีวิตที่เป็นมิตรกับสิ่งแวดล้อม คำนึงถึงความยั่งยืนของฐานทรัพยากรธรรมชาติและสิ่งแวดล้อม ปรับเปลี่ยนพฤติกรรมของประชาชนให้เป็นมิตรต่อสิ่งแวดล้อม เกิดผลลัพธ์ต่อความยั่งยืน

3.2 มีความสอดคล้องกับแผนแม่บทภายใต้ยุทธศาสตร์ชาติ (พ.ศ. 2561 – 2580) ประเด็นที่ 19 การบริหารจัดการน้ำทั้งระบบ

3.3 พระราชบัญญัติน้ำบาดาล พ.ศ. 2520 และที่แก้ไขเพิ่มเติม ตามมาตรา 7 เบญจ (1) การศึกษา สำรวจ วิจัย และการวางแผนแม่บทเพื่อการพัฒนาและอนุรักษ์แหล่งน้ำบาดาลและสิ่งแวดล้อม

3.4 ยุทธศาสตร์การบริหารจัดการทรัพยากรน้ำบาดาล ระยะ 20 ปี (พ.ศ. 2560-2579)

ยุทธศาสตร์ที่ 1 สำรวจและผลิตน้ำต้นทุนเพื่อตอบสนองความต้องการน้ำด้านอุปโภคบริโภค เกษตร อุตสาหกรรมท่องเที่ยวและบริการ

กลยุทธ์ที่/มาตรการรองรับ: พัฒนาน้ำบาดาล ทำแผนความต้องการใช้น้ำบาดาล เพื่อการอุปโภคบริโภค การผลิตทั้งด้านเกษตร อุตสาหกรรม ท่องเที่ยวและบริการ ที่พร้อมเผยแพร่ต่อสาธารณชน

ยุทธศาสตร์ที่ 4 ส่งเสริมการใช้เทคโนโลยีและนวัตกรรมในการวิจัย และเพื่อพัฒนาที่เกี่ยวข้องกับทรัพยากรน้ำบาดาล

กลยุทธ์ที่/มาตรการรองรับ: ศึกษา สำรวจ ประเมินศักยภาพ พัฒนา อนุรักษ์ฟื้นฟู กำกับดูแล ควบคุมและบริหารจัดการทรัพยากรน้ำบาดาล

4. เป้าหมายโครงการ

ได้วิทยุสื่อสาร จำนวน 13 เครื่อง เพื่อสนับสนุนภารกิจของหน่วยงาน

กรมทรัพยากรน้ำบาดาล

5. กิจกรรม/วิธีดำเนินการ

5.1 จัดทำรายละเอียดคุณลักษณะของวิทยุสื่อสาร
5.2 จัดซื้อวิทยุสื่อสาร จำนวน 13 เครื่อง
5.3 ส่งมอบของและตรวจรับวิทยุสื่อสาร จำนวน 13 เครื่อง

6. งบประมาณ

งบประมาณ 97,500 บาท (เก้าหมื่นเจ็ดพันห้าร้อยบาทถ้วน)

7. ระยะเวลาดำเนินงาน

ปีงบประมาณ พ.ศ. 2566

8. ผู้รับผิดชอบโครงการ

สำนักสำรวจและประเมินศักยภาพน้ำบาดาล กรมทรัพยากรน้ำบาดาล

9. ตัวชี้วัด

9.1 ผลผลิต (Outputs) เชิงปริมาณ/เชิงคุณภาพ
ได้วิทยุสื่อสาร จำนวน 13 เครื่อง
9.2 ตัวชี้วัดผลลัพธ์ (Outcomes) เชิงปริมาณ/เชิงคุณภาพ
บุคลากรกรมทรัพยากรน้ำบาดาลที่ปฏิบัติหน้าที่สำรวจธรณีฟิสิกส์หรือกิจกรรมอื่นๆ มีอุปกรณ์การสื่อสารที่ทันสมัย
9.3 ตัวชี้วัดผลสัมฤทธิ์ (Result) เชิงปริมาณ/เชิงคุณภาพ
กรมทรัพยากรน้ำบาดาลมีเครื่องมือที่มีความทันสมัย ส่งผลให้ข้อมูลที่ได้มีความแม่นยำ และมีความน่าเชื่อถือยิ่งขึ้น สามารถนำไปใช้ในการวางแผนการบริหารจัดการทรัพยากรน้ำบาดาลได้อย่างมีประสิทธิภาพ

10. ประโยชน์ที่คาดว่าจะได้รับ (Impact)

10.1 กรมทรัพยากรน้ำบาดาลมีวิทยุสื่อสารที่ทันสมัยเพียงพอ ทำให้การสื่อสารระหว่างเจ้าหน้าที่สำรวจธรณีฟิสิกส์เป็นไปด้วยความเรียบร้อย

ครุภัณฑ์สำรวจ
เครื่องหาพิกัดด้วยสัญญาณดาวเทียม (GPS)
ประจำปีงบประมาณ พ.ศ. 2566

หน่วยงาน	กระทรวงทรัพยากรธรรมชาติและสิ่งแวดล้อม
ชื่อโครงการ	<u>โครงการเพิ่มศักยภาพการบริหารจัดการทรัพยากรน้ำบาดาล</u> <u>รายการที่ 5 เครื่องหาพิกัดด้วยสัญญาณดาวเทียม (GPS) จำนวน 9 เครื่อง</u>
หน่วยงานที่รับผิดชอบ	สำนักสำรวจและประเมินศักยภาพน้ำบาดาล กรมทรัพยากรน้ำบาดาล
ปีงบประมาณ	2566
งบประมาณทั้งสิ้น	135,000 บาท

1. หลักการและเหตุผล

กรมทรัพยากรน้ำบาดาล มีภารกิจในการสำรวจ ประเมินศักยภาพ พัฒนา อนุรักษ์และฟื้นฟู เพื่อการใช้ประโยชน์จากทรัพยากรน้ำบาดาลอย่างสมดุลและยั่งยืน การระบุตำแหน่งโดยการใช้เครื่องหาพิกัดด้วยสัญญาณดาวเทียม (GPS) ที่มีความแม่นยำนั้น เป็นสิ่งสำคัญสำหรับการสำรวจธรณีวิทยา อุทกธรณีวิทยา และธรณีฟิสิกส์ รวมถึงการหยั่งธรณีหลุมเจาะ การสูบทดสอบบ่อน้ำบาดาล และการทำแผนที่

กรมทรัพยากรน้ำบาดาล โดยสำนักสำรวจและประเมินศักยภาพน้ำบาดาล จึงขออนุมัติซื้อเครื่องหาพิกัดด้วยสัญญาณดาวเทียม (GPS) จำนวน 9 เครื่อง เพื่อใช้สนับสนุนภารกิจของหน่วยงานต่างๆ ได้อย่างมีประสิทธิภาพ

2. วัตถุประสงค์

จัดซื้อเครื่องหาพิกัดด้วยสัญญาณดาวเทียม (GPS) จำนวน 9 เครื่อง

3. ความเชื่อมโยงยุทธศาสตร์ชาติ/แผนพัฒนาเศรษฐกิจและสังคมแห่งชาติ

3.1 มีความสอดคล้องกับยุทธศาสตร์ชาติ 20 ปี (พ.ศ.2561-2580) ยุทธศาสตร์ที่ 5 ด้านการสร้างการเติบโตบนคุณภาพชีวิตที่เป็นมิตรกับสิ่งแวดล้อม คำนึงถึงความยั่งยืนของฐานทรัพยากรธรรมชาติและสิ่งแวดล้อม ปรับเปลี่ยนพฤติกรรมของประชาชนให้เป็นมิตรต่อสิ่งแวดล้อม เกิดผลลัพธ์ต่อความยั่งยืน

3.2 มีความสอดคล้องกับแผนแม่บทภายใต้ยุทธศาสตร์ชาติ (พ.ศ. 2561 – 2580) ประเด็นที่ 19 การบริหารจัดการน้ำทั้งระบบ

3.3 พระราชบัญญัติน้ำบาดาล พ.ศ. 2520 และที่แก้ไขเพิ่มเติม ตามมาตรา 7 เบญจ (1) การศึกษา สำรวจ วิจัย และการวางแผนแม่บทเพื่อการพัฒนาและอนุรักษ์แหล่งน้ำบาดาลและสิ่งแวดล้อม

3.4 ยุทธศาสตร์การบริหารจัดการทรัพยากรน้ำบาดาล ระยะ 20 ปี (พ.ศ. 2560-2579)

ยุทธศาสตร์ที่ 1 สำรวจและผลิตน้ำต้นทุนเพื่อตอบสนองความต้องการน้ำด้านอุปโภคบริโภค เกษตร อุตสาหกรรมท่องเที่ยวและบริการ

กลยุทธ์ที่/มาตรการรองรับ: พัฒนาน้ำบาดาล ทำแผนความต้องการใช้น้ำบาดาล เพื่อการอุปโภคบริโภค การผลิตทั้งด้านเกษตร อุตสาหกรรม ท่องเที่ยวและบริการ ที่พร้อมเผยแพร่ต่อสาธารณชน

ยุทธศาสตร์ที่ 4 ส่งเสริมการใช้เทคโนโลยีและนวัตกรรมในการวิจัย และเพื่อพัฒนาที่เกี่ยวข้องกับทรัพยากรน้ำบาดาล

กลยุทธ์ที่/มาตรการรองรับ: ศึกษา สำรวจ ประเมินศักยภาพ พัฒนา อนุรักษ์ฟื้นฟู กำกับดูแล ควบคุมและบริหารจัดการทรัพยากรน้ำบาดาล

4. เป้าหมายโครงการ

ได้เครื่องหาพิกัดด้วยสัญญาณดาวเทียม (GPS) จำนวน 9 เครื่อง ให้กับสำนักสำรวจและประเมินศักยภาพน้ำบาดาล เพื่อสนับสนุนภารกิจของหน่วยงาน

5. กิจกรรม/วิธีดำเนินการ

5.1 จัดทำรายละเอียดคุณลักษณะของเครื่องหาพิกัดด้วยสัญญาณดาวเทียม (GPS)
5.2 จัดซื้อเครื่องหาพิกัดด้วยสัญญาณดาวเทียม (GPS) จำนวน 9 เครื่อง
5.3 ส่งมอบของและตรวจรับเครื่องหาพิกัดด้วยสัญญาณดาวเทียม (GPS) จำนวน 9 เครื่อง

6. งบประมาณ

งบประมาณ 135,000 บาท (หนึ่งแสนสามหมื่นห้าพันบาทถ้วน)

7. ระยะเวลาดำเนินงาน

ปีงบประมาณ พ.ศ. 2566

8. ผู้รับผิดชอบโครงการ

สำนักสำรวจและประเมินศักยภาพน้ำบาดาล กรมทรัพยากรน้ำบาดาล

9. ตัวชี้วัด

9.1 ผลผลิต (Outputs) เชิงปริมาณ/เชิงคุณภาพ
9.1.1 เครื่องหาพิกัดด้วยสัญญาณดาวเทียม (GPS) จำนวน 9 เครื่อง
9.2 ตัวชี้วัดผลลัพธ์ (Outcomes) เชิงปริมาณ/เชิงคุณภาพ
9.2.1 ข้อมูลตำแหน่งของบ่อน้ำบาดาลหรือจุดสำรวจ มีความถูกต้อง แม่นยำ และน่าเชื่อถือ
9.2.2 บุคลากรกรมทรัพยากรน้ำบาดาลสามารถนำข้อมูลที่ได้จากเครื่องหาพิกัดด้วยสัญญาณดาวเทียม (GPS) ไปใช้ในการวางแผนการบริหารจัดการทรัพยากรน้ำบาดาลได้อย่างมีประสิทธิภาพ
9.3 ตัวชี้วัดผลสัมฤทธิ์ (Result) เชิงปริมาณ/เชิงคุณภาพ
กรมทรัพยากรน้ำบาดาลมีเครื่องมือที่มีความทันสมัย ส่งผลให้ข้อมูลที่ได้มีความแม่นยำ และมีความน่าเชื่อถือยิ่งขึ้น สามารถนำไปใช้ในการวางแผนการบริหารจัดการทรัพยากรน้ำบาดาลได้อย่างมีประสิทธิภาพ

10. ประโยชน์ที่คาดว่าจะได้รับ (Impact)

10.1 กรมทรัพยากรน้ำบาดาลมีเครื่องหาพิกัดด้วยสัญญาณดาวเทียม (GPS) เพียงพอ ทำให้ได้ข้อมูลตำแหน่งที่ตั้งที่ถูกต้อง แม่นยำ และน่าเชื่อถือ

แผนปฏิบัติงาน ประจำปีงบประมาณ พ.ศ. 2566
แผนงาน: ยุทธศาสตร์เพื่อสนับสนุนด้านการสร้างการเติบโตบนคุณภาพชีวิตที่เป็นมิตรต่อสิ่งแวดล้อม
โครงการเพิ่มศักยภาพการบริหารจัดการทรัพยากรน้ำบาดาล
งบลงทุน รายการครุภัณฑ์สำรวจ
สำนักสำรวจและประเมินศักยภาพน้ำบาดาล

ลำดับที่	รายการ	งบประมาณ (บาท)	เป้าหมาย		ปีงบประมาณ พ.ศ. 2566												หมายเหตุ
					ไตรมาส 1			ไตรมาส 2			ไตรมาส 3			ไตรมาส 4			
			จำนวน	หน่วยนับ	ต.ค.65	พ.ย.65	ธ.ค.65	ม.ค.66	ก.พ.66	มี.ค.66	เม.ย.66	พ.ค.66	มิ.ย.66	ก.ค.66	ส.ค.66	ก.ย.66	
1	**เครื่องหยั่งธรณีหลุมเจาะ ความลึก 600 เมตร พร้อมติดตั้งบนยานพาหนะ**	9,400,000	2	ชุด													
	1.1 แต่งตั้งคณะกรรมการกำหนดรายละเอียดคุณลักษณะเฉพาะ				━												
	1.2 จัดทำร่างรายละเอียดคุณลักษณะเฉพาะ (TOR)				━												
	1.3 ขออนุมัติจัดซื้อและรายละเอียดคุณลักษณะเฉพาะ (TOR)				━												
	1.4 พิจารณาผลการประกวดราคา (E-bidding)				━												
	1.5 จัดทำสัญญา				━												
	1.6 ส่งมอบครุภัณฑ์และตรวจรับ					━	━	━	━	━	━						
2	**ชุดสูบทดสอบปริมาณน้ำแบบเทอร์ไบน์ พร้อมติดตั้งบนยานพาหนะ**	94,500,000	5	ชุด													
	2.1 แต่งตั้งคณะกรรมการกำหนดรายละเอียดคุณลักษณะเฉพาะ				━												
	2.2 จัดทำร่างรายละเอียดคุณลักษณะเฉพาะ (TOR)				━												
	2.3 ขออนุมัติจัดซื้อและรายละเอียดคุณลักษณะเฉพาะ (TOR)				━												
	2.4 พิจารณาผลการประกวดราคา (E-bidding)				━												
	2.5 จัดทำสัญญา				━												
	2.6 ส่งมอบครุภัณฑ์และตรวจรับ					━	━	━	━	━	━	━					
3	**เครื่องมือวัดคุณสมบัติทางกายภาพและเคมีของน้ำบาดาล (แบบพกพา)**	76,800	12	เครื่อง													
	3.1 แต่งตั้งคณะกรรมการกำหนดรายละเอียดคุณลักษณะเฉพาะ				━												
	3.2 จัดทำร่างรายละเอียดคุณลักษณะเฉพาะ (TOR)				━												
	3.3 ขออนุมัติจัดซื้อและรายละเอียดคุณลักษณะเฉพาะ (TOR)				━												
	3.4 จัดซื้อด้วยวิธีเฉพาะเจาะจง				━												
	3.5 จัดทำสัญญา				━												
	3.6 ส่งมอบครุภัณฑ์และตรวจรับ					━	━										
4	**วิทยุสื่อสาร**	97,500	13	เครื่อง													
	4.1 แต่งตั้งคณะกรรมการกำหนดรายละเอียดคุณลักษณะเฉพาะ				━												
	4.2 จัดทำร่างรายละเอียดคุณลักษณะเฉพาะ (TOR)				━												
	4.3 ขออนุมัติจัดซื้อและรายละเอียดคุณลักษณะเฉพาะ (TOR)				━												
	4.4 จัดซื้อด้วยวิธีเฉพาะเจาะจง				━												
	4.5 จัดทำสัญญา				━												
	4.6 ส่งมอบครุภัณฑ์และตรวจรับ					━											
5	**เครื่องหาพิกัดด้วยสัญญาณดาวเทียม (GPS)**	135,000	9	เครื่อง													
	5.1 แต่งตั้งคณะกรรมการกำหนดรายละเอียดคุณลักษณะเฉพาะ				━												
	5.2 จัดทำร่างรายละเอียดคุณลักษณะเฉพาะ (TOR)				━												
	5.3 ขออนุมัติจัดซื้อและรายละเอียดคุณลักษณะเฉพาะ (TOR)				━												

ลำดับที่	รายการ	งบประมาณ (บาท)	เป้าหมาย		ปีงบประมาณ พ.ศ. 2566												หมายเหตุ
					ไตรมาส 1			ไตรมาส 2			ไตรมาส 3			ไตรมาส 4			
			จำนวน	หน่วยนับ	ต.ค.65	พ.ย.65	ธ.ค.65	ม.ค.66	ก.พ.66	มี.ค.66	เม.ย.66	พ.ค.66	มิ.ย.66	ก.ค.66	ส.ค.66	ก.ย.66	
	5.4 จัดซื้อด้วยวิธีประกวดราคา																
	5.5 จัดทำสัญญา																
	5.6 ส่งมอบครุภัณฑ์และตรวจรับ																

หมายเหตุ

1. การแต่งตั้งคณะกรรมการกำหนดรายละเอียดคุณลักษณะเฉพาะเกี่ยวกับการจัดซื้อและกำหนดราคากลาง (ราคาอ้างอิง) ของครุภัณฑ์สำรวจติดตามปริมาณน้ำบาดาล ของสำนักสำรวจและประเมินศักยภาพน้ำบาดาล กรมทรัพยากรน้ำบาดาล ได้แต่งตั้งแล้วเสร็จในเดือนเมษายน 2565
2. ขั้นตอนการจัดทำรายละเอียดคุณลักษณะเฉพาะ (TOR) และการขออนุมัติจัดซื้อและรายละเอียดคุณลักษณะเฉพาะ (TOR) ได้ดำเนินการแล้วเสร็จในเดือนสิงหาคม 2565
3. ขั้นตอนการพิจารณาผลการประกวดราคา (E-bidding) จะเริ่มดำเนินการในเดือนกันยายน 2565
4. เครื่องหยั่งธรณีหลุมเจาะ ความลึก 600 เมตร พร้อมติดตั้งบนยานพาหนะ ระยะเวลาส่งมอบของภายใน 180 วัน นับถัดจากวันลงนามในสัญญาซื้อขาย
5. ชุดสูบทดสอบปริมาณน้ำแบบเทอร์ไบน์ พร้อมติดตั้งบนยานพาหนะ ระยะเวลาส่งมอบของภายใน 210 วัน นับถัดจากวันลงนามในสัญญาซื้อขาย
6. เครื่องมือวัดคุณสมบัติทางกายภาพและเคมีของน้ำบาดาล (แบบพกพา) ระยะเวลาส่งมอบของภายใน 45 วัน นับถัดจากวันลงนามในสัญญาซื้อขาย
7. วิทยุสื่อสาร ระยะเวลาส่งมอบของภายใน 30 วัน นับถัดจากวันลงนามในสัญญาซื้อขาย
8. เครื่องหาพิกัดตำแหน่งด้วยดาวเทียม (GPS) ระยะเวลาส่งมอบของภายใน 45 วัน นับถัดจากวันลงนามในสัญญาซื้อขาย

แผนการใช้จ่ายงบประมาณ ประจำปีงบประมาณ พ.ศ. 2566
แผนงาน: ยุทธศาสตร์เพื่อสนับสนุนด้านการสร้างการเติบโตบนคุณภาพชีวิตที่เป็นมิตรต่อสิ่งแวดล้อม
โครงการเพิ่มศักยภาพการบริหารจัดการทรัพยากรน้ำบาดาล
งบลงทุน รายการครุภัณฑ์สำรวจ
สำนักสำรวจและประเมินศักยภาพน้ำบาดาล

ลำดับที่	รายการ	งบประมาณ (บาท)	เป้าหมาย		ปีงบประมาณ พ.ศ. 2566												รวมทั้งสิ้น (บาท)	หมายเหตุ
					ไตรมาส 1			ไตรมาส 2			ไตรมาส 3			ไตรมาส 4				
			จำนวน	หน่วยนับ	ต.ค.65	พ.ย.65	ธ.ค.65	ม.ค.66	ก.พ.66	มี.ค.66	เม.ย.66	พ.ค.66	มิ.ย.66	ก.ค.66	ส.ค.66	ก.ย.66		
1	เครื่องหยั่งธรณีหลุมเจาะ ความลึก 600 เมตร พร้อมติดตั้งบนยานพาหนะ	9,400,000	2	ชุด					1,880,000	6,580,000	940,000						9,400,000	
2	ชุดสูบทดสอบปริมาณน้ำแบบเทอร์ไบน์ พร้อมติดตั้งบนยานพาหนะ	94,500,000	5	ชุด							28,350,000	66,150,000					94,500,000	
3	เครื่องมือวัดคุณสมบัติทางกายภาพและเคมีของน้ำบาดาล (แบบปากกา)	76,800	12	เครื่อง			76,800										76,800	
4	วิทยุสื่อสาร	97,500	13	เครื่อง		97,500											97,500	
5	เครื่องหาพิกัดด้วยสัญญาณดาวเทียม (GPS)	135,000	9	เครื่อง			135,000										135,000	
	รวมทั้งสิ้น	104,209,300			-	97,500	211,800	-	1,880,000	6,580,000	29,290,000	66,150,000	-	-	-	-	104,209,300	

หมายเหตุ
1 เครื่องหยั่งธรณีหลุมเจาะความลึก 600 เมตร พร้อมติดตั้งบนยานพาหนะ แบ่งจ่าย 3 งวด งวดที่ 1 ร้อยละ 20 ภายใน 120 วัน นับจากวันลงนามในสัญญาซื้อขาย งวดที่ 2 ร้อยละ 70 ภายใน 150 วัน นับจากวันลงนามในสัญญาซื้อขาย และงวดที่ 3 ร้อยละ 10 ภายใน 180 วัน นับจากวันลงนามในสัญญาซื้อขาย
2 ชุดสูบทดสอบปริมาณน้ำแบบเทอร์ไบน์ พร้อมติดตั้งบนยานพาหนะ แบ่งจ่าย 2 งวด งวดที่ 1 ร้อยละ 30 ภายใน 150 วัน นับจากวันลงนามในสัญญาซื้อขาย และงวดที่ 2 ร้อยละ 70 ภายใน 210 วัน นับจากวันลงนามในสัญญาซื้อขาย
3 เครื่องมือวัดคุณสมบัติทางกายภาพและเคมีของน้ำบาดาล (แบบปากกา) จ่ายงวดเดียว
4 วิทยุสื่อสาร จ่ายงวดเดียว
5 เครื่องหาพิกัดด้วยสัญญาณดาวเทียม (GPS) จ่ายงวดเดียว

สำนักสำรวจและประเมินศักยภาพน้ำบาดาล
เลขที่ 2814
วันที่ 28/9/2565
เวลา 11:54

ด่วนที่สุด

บันทึกข้อความ

ส่วนราชการ กรมทรัพยากรน้ำบาดาล สำนักสำรวจและประเมินศักยภาพน้ำบาดาล โทร. ๐ ๒๖๖๖ ๗๒๔๖

ที่ ๐๖/ ๓๗๕๖ **วันที่** ๒๗ กันยายน ๒๕๖๕

เรื่อง ขออนุมัติแผนปฏิบัติงานและแผนการใช้จ่ายงบประมาณ โครงการเพิ่มศักยภาพการบริหารจัดการทรัพยากรน้ำบาดาล ประจำปีงบประมาณ พ.ศ. ๒๕๖๖

เรียน ผู้อำนวยการสำนักบริหารกลาง
ผู้อำนวยการกองแผนงาน
ผู้อำนวยการสำนักสำรวจและประเมินศักยภาพน้ำบาดาล

ตามที่กรมทรัพยากรน้ำบาดาล ได้อนุมัติแผนปฏิบัติงานและแผนการใช้จ่ายงบประมาณ โครงการเพิ่มศักยภาพการบริหารจัดการทรัพยากรน้ำบาดาล ประจำปีงบประมาณ พ.ศ. ๒๕๖๖ จึงขอส่งสำเนาหนังสือกองแผนงาน ด่วนที่สุด ที่ ๐๒/ ๑๒๒๖ ลงวันที่ ๒๗ กันยายน ๒๕๖๕ มาเพื่อทราบและพิจารณาดำเนินการในส่วนที่เกี่ยวข้องต่อไป ทั้งนี้ ขอให้หน่วยงานดำเนินการโดยปฏิบัติตามกฎหมาย ระเบียบ ข้อบังคับ มติคณะรัฐมนตรี หนังสือเวียนที่เกี่ยวข้องตลอดจนมาตรฐานของทางราชการให้ถูกต้องครบถ้วนในทุกขั้นตอน

จึงเรียนมาเพื่อพิจารณาดำเนินการ

(นายสุรินทร์ วรกิจธำรง)
รองอธิบดีกรมทรัพยากรน้ำบาดาล
รักษาราชการแทนอธิบดีกรมทรัพยากรน้ำบาดาล

หน้าห้อง รอง อทบ. (ยงยุทธ)
เลขที่ 456
วันที่ 27 ก.ย. 2565
15.57 น.

กรมทรัพยากรน้ำบาดาล
เลขที่รับ 22672
วันที่ 27 ก.ย. 2565
เวลา 15.36

ด่วนที่สุด

บันทึกข้อความ

ส่วนราชการ กองแผนงาน ฝ่ายแผนงานและงบประมาณ โทร. ๐ ๒๖๖๖ ๗๐๗๐ โทรสาร ๐ ๒๖๖๖ ๗๐๘๕

ที่ ๐๒/๖๘๒๖ **วันที่** ๒๗ กันยายน ๒๕๖๕

เรื่อง ขออนุมัติแผนการปฏิบัติงานและแผนการใช้จ่ายงบประมาณ โครงการเพิ่มศักยภาพการบริหารจัดการทรัพยากรน้ำบาดาล ประจำปีงบประมาณ พ.ศ. ๒๕๖๖

หน้าห้อง รอง อทบ. (สุรินทร์)
เลขที่ 1638
วันที่ 27 ก.ย. 2565
เวลา 14.50 น.

ห้องอธิบดีกรมทรัพยากรน้ำบาดาล
เลขรับ 3256
วันที่ 27 ก.ย. 2565
เวลา 17.32

เรียน อธิบดีกรมทรัพยากรน้ำบาดาล

<u>เรื่องเดิม</u>

ตามหนังสือสำนักสำรวจและประเมินศักยภาพน้ำบาดาล ด่วนที่สุด ที่ ๐๖/๒๖๔๑ ลงวันที่ ๒๖ กันยายน ๒๕๖๕ ขออนุมัติแผนการปฏิบัติงานและแผนการใช้จ่ายงบประมาณ โครงการเพิ่มศักยภาพการบริหารจัดการทรัพยากรน้ำบาดาล รายการครุภัณฑ์สำรวจ จำนวน ๕ รายการ ประจำปีงบประมาณ พ.ศ. ๒๕๖๖ วงเงินงบประมาณ ๑๐๔,๒๐๙,๓๐๐ บาท (หนึ่งร้อยสี่ล้านสองแสนเก้าพันสามร้อยบาทถ้วน) นั้น

<u>ข้อเท็จจริง</u>

กองแผนงาน พิจารณาแล้ว ขอเรียนว่า สำนักสำรวจและประเมินศักยภาพน้ำบาดาล ในฐานะหน่วยงานรับผิดชอบโครงการได้ดำเนินการจัดทำรายละเอียดประกอบการเสนอขออนุมัติแผนการปฏิบัติงานและแผนการใช้จ่ายงบประมาณ แผนงานยุทธศาสตร์เพื่อสนับสนุนด้านการสร้างการเติบโตบนคุณภาพชีวิตที่เป็นมิตรต่อสิ่งแวดล้อม งบลงทุน โครงการเพิ่มศักยภาพการบริหารจัดการทรัพยากรน้ำบาดาล รายการครุภัณฑ์สำรวจ เป้าหมายการดำเนินงาน จำนวน ๕ รายการ ประจำปีงบประมาณ พ.ศ. ๒๕๖๖ วงเงินงบประมาณ ๑๐๔,๒๐๙,๓๐๐ บาท (หนึ่งร้อยสี่ล้านสองแสนเก้าพันสามร้อยบาทถ้วน) เป็นไปตามกรอบและวงเงินงบประมาณตามพระราชบัญญัติงบประมาณรายจ่ายประจำปี พ.ศ. ๒๕๖๖ ซึ่งได้ประกาศในราชกิจจานุเบกษา เมื่อวันที่ ๑๙ กันยายน พ.ศ. ๒๕๖๕ โดยจะมีผลบังคับใช้ตั้งแต่วันที่ ๑ ตุลาคม พ.ศ. ๒๕๖๕ เป็นต้นไป รายละเอียด ดังนี้

๑. เครื่องหยั่งธรณีหลุมเจาะ ความลึก ๖๐๐ เมตร พร้อมติดตั้งบนยานพาหนะ จำนวน ๒ ชุด วงเงิน ๙,๔๐๐,๐๐๐ บาท (เก้าล้านสี่แสนบาทถ้วน)

๒. ชุดสูบทดสอบปริมาณน้ำแบบเทอร์ไบน์ พร้อมติดตั้งบนยานพาหนะ จำนวน ๕ ชุด วงเงิน ๙๔,๕๐๐,๐๐๐ บาท (เก้าสิบสี่ล้านห้าแสนบาทถ้วน)

๓. เครื่องมือวัดคุณสมบัติทางกายภาพและเคมีของน้ำบาดาล (แบบปากกา) จำนวน ๗๒ เครื่อง วงเงิน ๗๖,๘๐๐ บาท (เจ็ดหมื่นหกพันแปดร้อยบาทถ้วน)

๔. วิทยุสื่อสาร จำนวน ๑๓ เครื่อง วงเงิน ๙๗,๕๐๐ บาท (เก้าหมื่นเจ็ดพันห้าร้อยบาทถ้วน)

๕. เครื่องหาพิกัดด้วยสัญญาณดาวเทียม (GPS) จำนวน ๙ เครื่อง วงเงิน ๑๓๕,๐๐๐ บาท (หนึ่งแสนสามหมื่นห้าพันบาทถ้วน)

<u>ข้อเสนอเพื่อโปรดพิจารณา</u>

เพื่อให้การดำเนินโครงการเพิ่มศักยภาพการบริหารจัดการทรัพยากรน้ำบาดาล ประจำปีงบประมาณ พ.ศ. ๒๕๖๖ งบลงทุน รายการครุภัณฑ์สำรวจ เป้าหมายการดำเนินงาน จำนวน ๕ รายการ วงเงินงบประมาณ ๑๐๔,๒๐๙,๓๐๐ บาท (หนึ่งร้อยสี่ล้านสองแสนเก้าพันสามร้อยบาทถ้วน) เป็นไปอย่างมีประสิทธิภาพและบรรลุตามวัตถุประสงค์ และเป้าหมายของโครงการ จึงเห็นควรพิจารณาอนุมัติแผนการปฏิบัติงานและแผนการใช้จ่ายงบประมาณและลงนามในหนังสือแจ้งหน่วยงาน เพื่อพิจารณาดำเนินการในส่วนที่เกี่ยวข้อง ตามที่สำนักสำรวจและประเมินศักยภาพน้ำบาดาลเสนอต่อไป

/จึงเรียนมา ...

-๒-

จึงเรียนมาเพื่อโปรดพิจารณา หากเห็นชอบขอได้โปรด

๑. อนุมัติแผนการปฏิบัติงานและแผนการใช้จ่ายงบประมาณ โครงการเพิ่มศักยภาพการบริหารจัดการทรัพยากรน้ำบาดาล งบลงทุน รายการครุภัณฑ์สำรวจ จำนวน ๕ รายการ ประจำปีงบประมาณ พ.ศ. ๒๕๖๖ วงเงินงบประมาณ ๑๐๔,๒๐๙,๓๐๐ บาท (หนึ่งร้อยสี่ล้านสองแสนเก้าพันสามร้อยบาทถ้วน) ภายใต้แผนงานยุทธศาสตร์เพื่อสนับสนุนด้านการสร้างการเติบโตบนคุณภาพชีวิตที่เป็นมิตรต่อสิ่งแวดล้อม รายละเอียดตามเอกสารที่แนบมาพร้อมนี้

๒. ลงนามในหนังสือแจ้งหน่วยงาน เพื่อพิจารณาดำเนินการในส่วนที่เกี่ยวข้อง

(นางสาวดวงมณี จั่นเพิ่ม)
ผู้อำนวยการกองแผนงาน

- อนุมัติ ๑
- ลงนามแล้ว

๒๗ ก.พ. ๖๖

(นายสุรินทร์ วรกิจธำรง)
รองอธิบดีกรมทรัพยากรน้ำบาดาล
รักษาราชการแทนอธิบดีกรมทรัพยากรน้ำบาดาล

เรียน อทบ.
เพื่อโปรดพิจารณา

๒๗ ก.พ. ๖๖

(นายยงยุทธ นาควิโรจน์)
รองอธิบดีกรมทรัพยากรน้ำบาดาล

สำนักงานแผนและงบประมาณ
เลขรับ 1376
วันที่ 26 ก.ย. 2565
เวลา 16-55

กองแผนงาน
เลขที่รับ 3364
วัน เดือน ปี 26 ก.ย. 2565
เวลา 10.56

ด่วนที่สุด

บันทึกข้อความ

ส่วนราชการ สำนักสำรวจและประเมินศักยภาพน้ำบาดาล สสน. โทร. ๐ ๒๖๖๖ ๗๐๔๖ โทรสาร ๐ ๒๖๖๖ ๗๒๖๐

ที่ ๐๖/ ๒๖๔๑ **วันที่** ๒๖ กันยายน ๒๕๖๕

เรื่อง ขออนุมัติแผนปฏิบัติงานและแผนการใช้จ่ายงบประมาณ โครงการเพิ่มศักยภาพการบริหารจัดการทรัพยากรน้ำบาดาล ประจำปีงบประมาณ พ.ศ. ๒๕๖๖

เรียน อธิบดีกรมทรัพยากรน้ำบาดาล ผ่าน ผู้อำนวยการกองแผนงาน

เรื่องเดิม

๑. หนังสือกรมทรัพยากรน้ำบาดาล ด่วนที่สุดที่ ๐๖/๓๔๕๘ ลงวันที่ ๕ กันยายน ๒๕๖๕ ได้จัดส่งสำเนาหนังสือกองแผนงาน ด่วนที่สุด ที่ ๐๖/๑๐๕๙ ลงวันที่ ๕ กันยายน ๒๕๖๕ แจ้งให้หน่วยงานที่ได้รับการจัดสรรงบประมาณตามร่างพระราชบัญญัติงบประมาณรายจ่ายประจำปีงบประมาณ พ.ศ. ๒๕๖๖ ดำเนินการปรับปรุงรายละเอียดแผนงาน/โครงการ งบประมาณ ที่ได้รับตามกรอบวงเงิน เสนออธิบดีกรมทรัพยากรน้ำบาดาลพิจารณาอนุมัติแผนปฏิบัติงานและแผนการใช้จ่ายงบประมาณ ประจำปีงบประมาณ พ.ศ. ๒๕๖๖ หลังจากพระราชบัญญัติงบประมาณรายจ่ายประจำปีงบประมาณ พ.ศ. ๒๕๖๖ มีผลบังคับใช้

๒. หนังสือกรมทรัพยากรน้ำบาดาล ด่วนที่สุด ที่ ๐๖/๓๗๓๓ ลงวันที่ ๒๑ กันยายน ๒๕๖๕ ได้จัดส่งสำเนาหนังสือกองแผนงาน ด่วนที่สุด ที่ ๐๖/๑๓๙๙ ลงวันที่ ๒๐ กันยายน ๒๕๖๕ แจ้งให้หน่วยงานภายในกรมทรัพยากรน้ำบาดาล เพื่อทราบพระราชบัญญัติงบประมาณรายจ่ายประจำปีงบประมาณ พ.ศ. ๒๕๖๖ ซึ่งได้ประกาศในราชกิจจานุเบกษา เมื่อวันที่ ๑๙ กันยายน ๒๕๖๕ โดยจะมีผลบังคับใช้ตั้งแต่ วันที่ ๑ ตุลาคม พ.ศ. ๒๕๖๕ เป็นต้นไป

ข้อเท็จจริง

สำนักสำรวจและประเมินศักยภาพน้ำบาดาล ได้ดำเนินการจัดทำแผนปฏิบัติงานและแผนการใช้จ่ายงบประมาณ โครงการเพิ่มศักยภาพการบริหารจัดการทรัพยากรน้ำบาดาล ประจำปีงบประมาณ พ.ศ. ๒๕๖๖ ให้สอดคล้องกับร่างพระราชบัญญัติงบประมาณรายจ่ายประจำปีงบประมาณ พ.ศ. ๒๕๖๖ ซึ่งประกอบไปด้วยรายการครุภัณฑ์สำรวจ จำนวน ๕ รายการ วงเงินงบประมาณ ๑๐๔,๒๐๙,๓๐๐ บาท (หนึ่งร้อยสี่ล้านสองแสนเก้าพันสามร้อยบาทถ้วน) ดังนี้

ลำดับ	รายการ	งบประมาณ (บาท)	เป้าหมาย
๑	เครื่องหยั่งธรณีหลุมเจาะ ความลึก ๖๐๐ เมตร พร้อมติดตั้งบนยานพาหนะ	๙,๔๐๐,๐๐๐	๒ ชุด
๒	ชุดสูบทดสอบปริมาณน้ำแบบเทอร์ไบน์ พร้อมติดตั้งบนยานพาหนะ	๙๔,๕๐๐,๐๐๐	๕ ชุด
๓	เครื่องมือวัดคุณสมบัติทางกายภาพและเคมีของน้ำบาดาล (แบบปากกา)	๗๖,๘๐๐	๑๖ เครื่อง
๔	วิทยุสื่อสาร	๙๗,๕๐๐	๑๓ เครื่อง
๕	เครื่องกำหนดพิกัดด้วยสัญญาณดาวเทียม (GPS)	๑๓๕,๐๐๐	๙ เครื่อง
รวม		๑๐๔,๒๐๙,๓๐๐	

/ทั้งนี้...

ทั้งนี้ ได้ดำเนินการบันทึกรายละเอียดแผนงาน/โครงการ ในระบบสารสนเทศเพื่อการบริหารจัดการแผนงานและติดตามโครงการ (Smart Planning) เรียบร้อยแล้ว

ข้อพิจารณา

เพื่อให้การดำเนินงานประจำปีงบประมาณ พ.ศ. ๒๕๖๖ เป็นไปด้วยความเรียบร้อย และมีประสิทธิภาพ จึงเห็นควรอนุมัติแผนปฏิบัติงานและแผนการใช้จ่ายงบประมาณ โครงการเพิ่มศักยภาพการบริหารจัดการทรัพยากรน้ำบาดาล จำนวน ๕ รายการ วงเงินงบประมาณ ๑๐๔,๒๐๙,๓๐๐ บาท (หนึ่งร้อยสี่ล้านสองแสนเก้าพันสามร้อยบาทถ้วน) ประจำปีงบประมาณ พ.ศ. ๒๕๖๖

จึงเรียนมาเพื่อโปรดพิจารณา หากเห็นชอบขอได้โปรด

๑. อนุมัติแผนปฏิบัติงานและแผนการใช้จ่ายงบประมาณ โครงการเพิ่มศักยภาพการบริหารจัดการทรัพยากรน้ำบาดาล จำนวน ๕ รายการ วงเงินงบประมาณ ๑๐๔,๒๐๙,๓๐๐ บาท (หนึ่งร้อยสี่ล้านสองแสนเก้าพันสามร้อยบาทถ้วน) ประจำปีงบประมาณ พ.ศ. ๒๕๖๖

๒. ลงนามในหนังสือแจ้งเวียนหน่วยงานเพื่อทราบ และพิจารณาดำเนินการในส่วนที่เกี่ยวข้อง

(นายเกรียงศักดิ์ ภิระไร)
ผู้อำนวยการสำนักสำรวจและประเมินศักยภาพน้ำบาดาล

เรียน ผ.แผนงานฯ

☐ ทราบ ☑ พิจารณาดำเนินการ ตามเสนอ

☐ รวมเรื่อง ☐ เรียนให้ผู้บริหารทราบ [illegible]

[illegible]

(นางสาวดวงมณี จินเพิ่ม)

ผู้อำนวยการกองแผนงาน

26 ก.ย. 2565

เรียน [illegible]

- [illegible]

(นางสาวดารา อิ่มคำปัน)

หัวหน้าฝ่ายแผนงานและงบประมาณ

26 ก.ย. 2565

ครุภัณฑ์สำรวจ
ชุดสูบเก็บตัวอย่างพร้อมอุปกรณ์
(Pump low flow and Flow through cell)
ติดตั้งบนยานพาหนะ
ประจำปีงบประมาณ พ.ศ. 2566

การจัดซื้อชุดสูบเก็บตัวอย่างพร้อมอุปกรณ์ (Pump low flow and Flow through cell)
ติดตั้งบนยานพาหนะ จำนวน 2 ชุด ประจำปีงบประมาณ พ.ศ. 2566

1.ความเป็นมา

กรมทรัพยากรน้ำบาดาลได้ดำเนินการโครงการด้านพัฒนาแหล่งน้ำบาดาลเพื่อใช้สำหรับอุปโภคบริโภคให้กับประชาชนทั่วประเทศเป็นระยะเวลากว่า 10 ปีที่ผ่านมา แต่เนื่องด้วยในปัจจุบันมีการนำทรัพยากรน้ำบาดาลขึ้นมาใช้เป็นจำนวนมาก จนเกิดปัญหาการเปลี่ยนแปลงระดับน้ำและคุณภาพน้ำบาดาลขึ้นในหลายพื้นที่ เพื่อให้สามารถปฏิบัติงานได้อย่างมีประสิทธิภาพและรวดเร็ว ในการดำเนินกิจกรรมสูบเก็บตัวอย่างน้ำบาดาล จึงจำเป็นจะต้องใช้ชุดสูบเก็บตัวอย่างน้ำบาดาลที่ติดตั้งบนยานพาหนะที่มีกำลังแรงของเครื่องยนต์สูงและได้มาตรฐาน เพื่อนำตัวอย่างน้ำบาดาลไปตรวจสอบคุณภาพและใช้เป็นข้อมูลสำหรับการประเมินสถานการณ์น้ำบาดาลในแต่ละพื้นที่ ซึ่งปัจจุบันมีเครื่องมือดังกล่าวไม่เพียงพอต่อการใช้งาน และที่มีอยู่ก็มีอายุการใช้งานมานานมากจนเกิดการชำรุดเสียหาย อีกทั้งยังมีกำลังแรงของเครื่องยนต์ต่ำจึงทำให้สามารถดำเนินงานได้ช้าหรือใช้ในการสูบเก็บตัวอย่างสำหรับบ่อน้ำบาดาลที่มีระดับลึกมากไม่ได้ ดังนั้น เพื่อเพิ่มประสิทธิภาพงานเฝ้าระวังสถานการณ์น้ำบาดาล ให้สามารถปฏิบัติงานสูบเก็บตัวอย่างน้ำบาดาลเป็นไปด้วยดี จึงมีความจำเป็นจะต้องจัดซื้อชุดสูบน้ำเก็บตัวอย่างพร้อมอุปกรณ์ติดตั้งบนยานพาหนะให้เพียงพอและมีกำลังแรงเครื่องยนต์สอดคล้องกับลักษณะการใช้งาน

2.วัตถุประสงค์

เพื่อจัดหาชุดสูบน้ำเก็บตัวอย่างพร้อมอุปกรณ์ติดตั้งบนยานพาหนะ ใช้ในงานสูบเก็บตัวอย่างน้ำบาดาล ตามความจำเป็นที่ต้องใช้ปฏิบัติงานและปริมาณของบ่อน้ำบาดาลแต่ละพื้นที่

3.ประโยชน์ที่ได้รับ

สำนักอนุรักษ์และฟื้นฟูทรัพยากรน้ำบาดาล มีชุดสูบเก็บตัวอย่างพร้อมอุปกรณ์ติดตั้งบนยานพาหนะที่มีกำลังแรงเครื่องยนต์เหมาะสมและได้มาตรฐาน สามารถใช้งานสูบเก็บตัวอย่างน้ำบาดาลได้อย่างมีประสิทธิภาพและรวดเร็ว

4. งบประมาณ

ชุดสูบเก็บตัวอย่างพร้อมอุปกรณ์ (Pump low flow and Flow through cell) ติดตั้งบนยานพาหนะ จำนวน 2 ชุด ชุดละ 3,722,000 บาท (สามล้านเจ็ดแสนสองหมื่นสองพันบาทถ้วน) รวมทั้งสิ้น 7,444,000 บาท (เจ็ดล้านสี่แสนสี่หมื่นสี่พันบาทถ้วน)

กรมทรัพยากรน้ำบาดาล

5. หน่วยงานที่รับผิดชอบดำเนินการ

สำนักอนุรักษ์และฟื้นฟูทรัพยากรน้ำบาดาล กรมทรัพยากรน้ำบาดาล

....ผู้เสนอโครงการ

(นางสาวปวรณีย์ บัวระพา)

ผู้อำนวยการส่วนเฝ้าระวังทรัพยากรน้ำบาดาล

....ผอ.สำนัก/กอง/กลุ่ม/ศูนย์

(นาย[illegible])

ผู้อำนวยการสำนักอนุรักษ์และฟื้นฟูทรัพยากรน้ำบาดาล

แผนปฏิบัติงานโครงการเพิ่มศักยภาพการบริหารจัดการทรัพยากรน้ำบาดาล ประจำปีงบประมาณ พ.ศ. 2566

งบประมาณที่ได้รับอนุมัติ 7,444,000 บาท ระยะเวลาดำเนินโครงการ 365 วัน ผู้รับผิดชอบโครงการ สำนักอนุรักษ์และฟื้นฟูทรัพยากรน้ำบาดาล

กิจกรรม	จำนวน	หน่วย	ระยะเวลาดำเนินการ															งบประมาณ (บาท)
			ไตรมาสที่ 4/65			ไตรมาสที่ 1/66			ไตรมาสที่ 2/66			ไตรมาสที่ 3/66			ไตรมาสที่ 4/66			
			ก.ค.	ส.ค.	ก.ย.	ต.ค.	พ.ย.	ธ.ค.	ม.ค.	ก.พ.	มี.ค.	เม.ย.	พ.ค.	มิ.ย.	ก.ค.	ส.ค.	ก.ย.	
งบลงทุน																		
ครุภัณฑ์สำรวจ																		7,444,000.00
1) ชุดสูบเก็บตัวอย่างพร้อมอุปกรณ์ (Pump low flow and Flow through cell) ติดตั้งบนยานพาหนะ	2	ชุด		←	─	─	─	─	─	→								7,444,000.00

แผนการใช้จ่ายงบประมาณโครงการเพื่อติดตามการเปลี่ยนแปลงทรัพยากรน้ำบาดาล ประจำปีงบประมาณ พ.ศ. 2566

งบประมาณที่ได้รับอนุมัติ 7,444,000 บาท ระยะเวลาดำเนินโครงการ 365 วัน ผู้รับผิดชอบโครงการ สำนักอนุรักษ์และฟื้นฟูทรัพยากรน้ำบาดาล

รายการ	จำนวน	หน่วย	ระยะเวลาดำเนินการ															งบประมาณ (บาท)
			ไตรมาสที่ 4/65			ไตรมาสที่ 1/66			ไตรมาสที่ 2/66			ไตรมาสที่ 3/66			ไตรมาสที่ 4/66			
			ก.ค.	ส.ค.	ก.ย.	ต.ค.	พ.ย.	ธ.ค.	ม.ค.	ก.พ.	มี.ค.	เม.ย.	พ.ค.	มิ.ย.	ก.ค.	ส.ค.	ก.ย.	
งบลงทุน																		
ครุภัณฑ์สำรวจ																		7,444,000.00
1) ชุดสูบน้ำเก็บตัวอย่างพร้อมอุปกรณ์ (Pump low flow and Flow through cell) ติดตั้งบนรถยนต์	2	ชุด								7,444,000.00								7,444,000.00

ครุภัณฑ์สำรวจ

เครื่องมือตรวจวัดระดับน้ำบาดาลด้วยไฟฟ้า (Electric tape)

ประจำปีงบประมาณ พ.ศ. 2566

การจัดซื้อเครื่องมือตรวจวัดระดับน้ำบาดาลด้วยไฟฟ้า (Electric tape) จำนวน 9 ชุด
โครงการเพิ่มศักยภาพการบริหารจัดการทรัพยากรน้ำบาดาล ประจำปีงบประมาณ พ.ศ. 2566

1. ความเป็นมา

กรมทรัพยากรน้ำบาดาล มีนโยบายเพิ่มขีดความสามารถในการปฏิบัติภารกิจงานด้านวิชาการได้อย่างมีประสิทธิภาพ โดยเฉพาะงานด้านอนุรักษ์และฟื้นฟูทรัพยากรน้ำบาดาลในพื้นที่รับผิดชอบของตนเอง เพื่อให้ได้ข้อมูลที่เป็นปัจจุบัน มีความเที่ยงตรงและเชื่อถือได้ ใช้ประกอบการวิเคราะห์การเปลี่ยนแปลงสถานการณ์น้ำบาดาลและให้ข้อมูลกับประชาชน ในการปฏิบัติงานฟื้นฟูศักยภาพบ่อน้ำบาดาลและติดตามการเปลี่ยนแปลงของระดับน้ำบาดาล จำเป็นจะต้องใช้เครื่องมือตรวจวัดระดับน้ำบาดาลด้วยไฟฟ้า เพื่อติดตามการเปลี่ยนแปลงของระดับน้ำบาดาลภายในบ่อหลังจากดำเนินกิจกรรมเป่าล้างบ่อน้ำบาดาลเสร็จสิ้นแล้ว โดยใช้เป็นอุปกรณ์ในการบ่งชี้ว่าน้ำในชั้นน้ำบาดาลสามารถไหลเข้าภายในบ่อได้อย่างเต็มประสิทธิภาพหรือไม่ และใช้เป็นข้อมูลวิเคราะห์แนวโน้มการลดลงหรือเพิ่มขึ้นของระดับน้ำบาดาล รวมไปถึงวิเคราะห์ทิศทางการไหลระดับท้องที่และระดับภูมิภาค ซึ่งเป็นขั้นตอนลำดับแรกในการประมวลผลข้อมูลและประเมินสถานการณ์น้ำบาดาล ทั้งนี้ สำนักอนุรักษ์และฟื้นฟูทรัพยากรน้ำบาดาล มีเครื่องมือตรวจวัดระดับน้ำบาดาลด้วยไฟฟ้าไม่เพียงพอต่อการใช้งาน และเครื่องมือที่มีอยู่ก็มีอายุการใช้งานมานานทำให้ค่าที่ตรวจวัดได้มีความไม่เที่ยงตรงเนื่องจากเมื่อใช้งานมาระยะหนึ่งสายวัดระดับน้ำจะมีการคดงอและหรือมีการยืดขยายจากสเกลเดิม อีกทั้งเซนเซอร์ที่ตรวจจับผิวน้ำก็ชำรุดและไม่สามารถใช้งานได้เต็มประสิทธิภาพดังเดิม ดังนั้น เพื่อเพิ่มประสิทธิภาพงานเฝ้าระวังสถานการณ์น้ำบาดาล ให้สามารถปฏิบัติงานติดตามการเปลี่ยนแปลงของระดับน้ำบาดาลเป็นไปได้ด้วยดี จึงมีความจำเป็นจะต้องจัดซื้อเครื่องมือตรวจวัดน้ำบาดาลด้วยไฟฟ้าให้เพียงพอและสอดคล้องกับลักษณะการใช้งานในแต่ละพื้นที่

2. วัตถุประสงค์

เพื่อใช้เป็นเครื่องมือในการตรวจวัดระดับน้ำบาดาลจากบ่อสังเกตการณ์น้ำบาดาล บ่ออุปโภคบริโภค บ่อบาดาลเพื่อการเกษตร รวมถึงบ่อของภาคเอกชน และนำข้อมูลที่ได้มาประมวลผลเพื่อจัดทำรายงานสถานการณ์น้ำบาดาล ข้อเสนอแนะ แนวทาง และมาตรการด้านน้ำบาดาลในแต่ละพื้นที่

3. ประโยชน์ที่ได้รับ

มีเครื่องมือในการตรวจวัดระดับน้ำบาดาลที่เพียงพอต่อการทำงานภาคสนาม ติดตามการเปลี่ยนแปลงของระดับน้ำบาดาลได้อย่างรวดเร็ว มีข้อมูลที่เป็นปัจจุบัน แม่นยำ และเที่ยงตรง

4.งบประมาณ

เครื่องมือตรวจวัดระดับน้ำบาดาลด้วยไฟฟ้า (Electric tape) จำนวน 9 ชุด ชุดละ 50,000.00 บาท (ห้าหมื่นบาทถ้วน) รวมเป็นเงินทั้งสิ้น 450,000.00 บาท (สี่แสนห้าหมื่นบาทถ้วน)

5. หน่วยงานที่รับผิดชอบดำเนินการ

สำนักอนุรักษ์และฟื้นฟูทรัพยากรน้ำบาดาล กรมทรัพยากรน้ำบาดาล

....ผู้เสนอโครงการ

....ผอ.สำนัก/กอง/กลุ่ม/ศูนย์

แผนปฏิบัติงานโครงการเพิ่มศักยภาพการบริหารจัดการทรัพยากรน้ำบาดาล ประจำปีงบประมาณ พ.ศ. 2566

งบประมาณที่ได้รับอนุมัติ 450,000 บาท ระยะเวลาดำเนินโครงการ 365 วัน ผู้รับผิดชอบโครงการ สำนักอนุรักษ์และฟื้นฟูทรัพยากรน้ำบาดาล

กิจกรรม	จำนวน	หน่วย	ระยะเวลาดำเนินการ															งบประมาณ (บาท)
			ไตรมาสที่ 4/65			ไตรมาสที่ 1/66			ไตรมาสที่ 2/66			ไตรมาสที่ 3/66			ไตรมาสที่ 4/66			
			ก.ค.	ส.ค.	ก.ย.	ต.ค.	พ.ย.	ธ.ค.	ม.ค.	ก.พ.	มี.ค.	เม.ย.	พ.ค.	มิ.ย.	ก.ค.	ส.ค.	ก.ย.	
งบลงทุน																		
ครุภัณฑ์สำรวจ																		450,000.00
3) เครื่องมือตรวจวัดระดับน้ำบาดาลด้วยไฟฟ้า (Electric tape)	๑	ชุด		←	—	—	—	—	—	→								450,000.00

แผนการใช้จ่ายงบประมาณโครงการเพิ่มศักยภาพการบริหารจัดการทรัพยากรน้ำบาดาล ประจำปีงบประมาณ พ.ศ. 2566

งบประมาณที่ได้รับอนุมัติ 450,000 บาท ระยะเวลาดำเนินโครงการ 365 วัน ผู้รับผิดชอบโครงการ สำนักอนุรักษ์และฟื้นฟูทรัพยากรน้ำบาดาล

กิจกรรม	จำนวน	หน่วย	ระยะเวลาดำเนินการ															งบประมาณ (บาท)
			ไตรมาสที่ 4/65			ไตรมาสที่ 1/66			ไตรมาสที่ 2/66			ไตรมาสที่ 3/66			ไตรมาสที่ 4/66			
			ก.ค.	ส.ค.	ก.ย.	ต.ค.	พ.ย.	ธ.ค.	ม.ค.	ก.พ.	มี.ค.	เม.ย.	พ.ค.	มิ.ย.	ก.ค.	ส.ค.	ก.ย.	
งบลงทุน																		
ครุภัณฑ์สำรวจ																		450,000.00
1) เครื่องมือตรวจวัดระดับน้ำบาดาลด้วยไฟฟ้า (Electric tape)	9	ชุด								450,000.00								450,000.00

ด่วนที่สุด บันทึกข้อความ

ส่วนราชการ กรมทรัพยากรน้ำบาดาล สำนักอนุรักษ์และฟื้นฟูฯ โทร ๐ ๒๖๖๖ ๗๒๘๘ โทรสาร ๐ ๒๖๖๖ ๗๒๘๐
ที่ ๐๗/ ๓๗๔๙ **วันที่** ๒๗ กันยายน ๒๕๖๕
เรื่อง ขออนุมัติแผนการปฏิบัติงานและแผนการใช้จ่ายงบประมาณ โครงการเพิ่มศักยภาพการบริหารจัดการทรัพยากรน้ำบาดาล ประจำปีงบประมาณ พ.ศ. ๒๕๖๖

เรียน ผู้อำนวยการสำนักบริหารกลาง
ผู้อำนวยการสำนักอนุรักษ์และฟื้นฟูทรัพยากรน้ำบาดาล
ผู้อำนวยการกองแผนงาน

ตามที่กรมทรัพยากรน้ำบาดาล ได้พิจารณาอนุมัติแผนการปฏิบัติงาน และแผนการใช้จ่ายงบประมาณ โครงการเพิ่มศักยภาพการบริหารจัดการทรัพยากรน้ำบาดาล ประจำปีงบประมาณ พ.ศ. ๒๕๖๖

กรมทรัพยากรน้ำบาดาลจึงขอส่งสำเนาหนังสือกองแผนงาน ด่วนที่สุด ที่ ๐๒/ ๑๙๗๖ ลงวันที่ ๒๗ กันยายน ๒๕๖๕ มาเพื่อทราบและพิจารณาดำเนินการในส่วนที่เกี่ยวข้องต่อไป ทั้งนี้ ขอให้หน่วยงานดำเนินการโดยปฏิบัติตามกฎหมายระเบียบ ข้อบังคับ มติคณะรัฐมนตรี หนังสือเวียนที่เกี่ยวข้อง ตลอดจนมาตรฐานของทางราชการให้ถูกต้องครบถ้วนในทุกขั้นตอน

จึงเรียนมาเพื่อพิจารณาดำเนินการ

(นายสุรินทร์ วรกิจธำรง)
รองอธิบดีกรมทรัพยากรน้ำบาดาล
รักษาราชการแทนอธิบดีกรมทรัพยากรน้ำบาดาล

เรียน ผอก

(นายวิทยา มีนิสัย)
ผู้อำนวยการสำนักอนุรักษ์และฟื้นฟูทรัพยากรน้ำบาดาล
28 ก.ย. 2565

"No Gift Policy ทส.โปร่งใส และเป็นธรรม"

ห้องรับที่กรมทรัพยากรน้ำบาดาล
เลขรับ 3265
วันที่ 27 ก.ย. 2565
เวลา 17.35

กรมทรัพยากรน้ำบาดาล
เลขที่รับ 22685
วันที่ 27 ก.ย. 2565
เวลา 15.59

ด่วนที่สุด

บันทึกข้อความ

ส่วนราชการ กองแผนงาน ฝ่ายแผนงานและงบประมาณ โทร. ๐ ๒๖๖๖ ๗๐๗๐ โทรสาร ๐ ๒๖๖๖ ๗๐๕๕

ที่ ๐๒/๖๘๓๖ **วันที่** ๒๗ กันยายน ๒๕๖๕

เรื่อง ขออนุมัติแผนการปฏิบัติงานและแผนการใช้จ่ายงบประมาณ โครงการเพิ่มศักยภาพการบริหารจัดการทรัพยากรน้ำบาดาล ประจำปีงบประมาณ พ.ศ. ๒๕๖๖

หน้าห้อง รอง อทบ. (สุรินทร์)
เลขที่ 4640
วันที่ 27 ก.ย. 2565
เวลา 17.54 น.

หน้าห้อง รอง อทบ. (ยงยุทธ)
เลขที่ 460
วันที่ 27 ก.ย. 2565
เวลา 16.09 น.

เลขที่รับ 5862
วันที่ 28 ก.ย. 2565
เวลา 13.30

เรียน อธิบดีกรมทรัพยากรน้ำบาดาล

<u>เรื่องเดิม</u>

ตามหนังสือสำนักอนุรักษ์และฟื้นฟูทรัพยากรน้ำบาดาล ที่ ๐๗/๑๕๑๓ ลงวันที่ ๒๖ กันยายน ๒๕๖๕ ขออนุมัติแผนการปฏิบัติงานและแผนการใช้จ่ายงบประมาณ โครงการเพิ่มศักยภาพการบริหารจัดการทรัพยากรน้ำบาดาล รายการครุภัณฑ์สำรวจ จำนวน ๒ รายการ ประจำปีงบประมาณ พ.ศ. ๒๕๖๖ วงเงินงบประมาณ ๗,๘๙๔,๐๐๐ บาท (เจ็ดล้านแปดแสนเก้าหมื่นสี่พันบาทถ้วน) นั้น

<u>ข้อเท็จจริง</u>

กองแผนงาน พิจารณาแล้ว ขอเรียนว่า สำนักอนุรักษ์และฟื้นฟูทรัพยากรน้ำบาดาล ในฐานะหน่วยงานรับผิดชอบโครงการได้ดำเนินการจัดทำรายละเอียดประกอบการเสนอขออนุมัติแผนการปฏิบัติงานและแผนการใช้จ่ายงบประมาณ แผนงานยุทธศาสตร์เพื่อสนับสนุนด้านการสร้างการเติบโตบนคุณภาพชีวิตที่เป็นมิตรต่อสิ่งแวดล้อม งบลงทุน โครงการเพิ่มศักยภาพการบริหารจัดการทรัพยากรน้ำบาดาล รายการครุภัณฑ์สำรวจ เป้าหมายการดำเนินงาน จำนวน ๒ รายการ ประจำปีงบประมาณ พ.ศ. ๒๕๖๖ วงเงินงบประมาณ ๗,๘๙๔,๐๐๐ บาท (เจ็ดล้านแปดแสนเก้าหมื่นสี่พันบาทถ้วน) เป็นไปตามกรอบและวงเงินงบประมาณตามพระราชบัญญัติงบประมาณรายจ่ายประจำปี พ.ศ. ๒๕๖๖ ซึ่งได้ประกาศในราชกิจจานุเบกษา เมื่อวันที่ ๑๙ กันยายน พ.ศ. ๒๕๖๕ โดยจะมีผลบังคับใช้ตั้งแต่วันที่ ๑ ตุลาคม พ.ศ. ๒๕๖๕ เป็นต้นไป รายละเอียด ดังนี้

๑. ชุดสูบเก็บตัวอย่างพร้อมอุปกรณ์ (Pump low flow and Flow through cell) ติดตั้งบนยานพาหนะ จำนวน ๒ ชุด วงเงิน ๗,๔๔๔,๐๐๐ บาท (เจ็ดล้านสี่แสนสี่หมื่นสี่พันบาทถ้วน)

๒. เครื่องมือตรวจวัดระดับน้ำบาดาลด้วยไฟฟ้า (Electric tape) จำนวน ๙ ชุด วงเงิน ๔๕๐,๐๐๐ บาท (สี่แสนห้าหมื่นบาทถ้วน)

<u>ข้อเสนอเพื่อโปรดพิจารณา</u>

เพื่อให้การดำเนินโครงการเพิ่มศักยภาพการบริหารจัดการทรัพยากรน้ำบาดาล ประจำปีงบประมาณ พ.ศ. ๒๕๖๖ งบลงทุน รายการครุภัณฑ์สำรวจ เป้าหมายการดำเนินงาน จำนวน ๒ รายการ จำนวน ๑๑ ชุด วงเงินงบประมาณ ๗,๘๙๔,๐๐๐ บาท (เจ็ดล้านแปดแสนเก้าหมื่นสี่พันบาทถ้วน) เป็นไปอย่างมีประสิทธิภาพและบรรลุตามวัตถุประสงค์ และเป้าหมายของโครงการ จึงเห็นควรพิจารณาอนุมัติแผนการปฏิบัติงานและแผนการใช้จ่ายงบประมาณและลงนามในหนังสือแจ้งหน่วยงาน เพื่อพิจารณาดำเนินการในส่วนที่เกี่ยวข้อง ตามที่สำนักอนุรักษ์และฟื้นฟูทรัพยากรน้ำบาดาลเสนอ ต่อไป

/จึงเรียนมา ...

-๒-

จึงเรียนมาเพื่อโปรดพิจารณา หากเห็นชอบขอได้โปรด

๑. อนุมัติแผนการปฏิบัติงานและแผนการใช้จ่ายงบประมาณ โครงการเพิ่มศักยภาพการบริหารจัดการทรัพยากรน้ำบาดาล งบลงทุน รายการครุภัณฑ์สำรวจ จำนวน ๒ รายการ จำนวน ๑๑ ชุด ประจำปีงบประมาณ พ.ศ. ๒๕๖๖ วงเงินงบประมาณ ๗,๘๙๔,๐๐๐ บาท (เจ็ดล้านแปดแสนเก้าหมื่นสี่พันบาทถ้วน) ภายใต้แผนงานยุทธศาสตร์เพื่อสนับสนุนด้านการสร้างการเติบโตบนคุณภาพชีวิตที่เป็นมิตรต่อสิ่งแวดล้อม รายละเอียดตามเอกสารที่แนบมาพร้อมนี้

๒. ลงนามในหนังสือแจ้งหน่วยงาน เพื่อพิจารณาดำเนินการในส่วนที่เกี่ยวข้อง

(นางสาวดวงมณี จันเพิ่ม)
ผู้อำนวยการกองแผนงาน

- อนุมัติ ①
- ลงนามแล้ว
27 ก.ย. 65

(นายสุรินทร์ วรกิจธำรง)
รองอธิบดีกรมทรัพยากรน้ำบาดาล
รักษาราชการแทนอธิบดีกรมทรัพยากรน้ำบาดาล

เรียน อทบ.
เพื่อโปรดพิจารณา

(นายยงยุทธ นาควิโรจน์)
รองอธิบดีกรมทรัพยากรน้ำบาดาล
27 ก.ย. 2565

ฝ่ายบริหารงานและงบประมาณ
เลขที่รับ 1284
วันที่ 26 ก.ย. 2565
เวลา 11.25

กองแผนงาน
เลขที่รับ 3792
วัน เดือน ปี 26 ก.ย. 2565
เวลา 11.24

บันทึกข้อความ

ส่วนราชการ สำนักอนุรักษ์และฟื้นฟูทรัพยากรน้ำบาดาล อฟร. โทร. ๐ ๒๖๖๖ ๗๐๘๔ โทรสาร ๐ ๒๖๖๖ ๗๐๘๐

ที่ ๐๗/ ๑๕๑๓ **วันที่** ๒๖ กันยายน ๒๕๖๕

เรื่อง ขออนุมัติแผนปฏิบัติงานและแผนการใช้จ่ายงบประมาณ โครงการเพิ่มศักยภาพการบริหารจัดการทรัพยากรน้ำบาดาล ประจำปีงบประมาณ พ.ศ. ๒๕๖๖

เรียน อธิบดีกรมทรัพยากรน้ำบาดาล ผ่าน ผู้อำนวยการกองแผนงาน

<u>เรื่องเดิม</u>

๑. หนังสือกรมทรัพยากรน้ำบาดาล ด่วนที่สุด ที่ ๐๖/๓๔๕๘ ลงวันที่ ๕ กันยายน ๒๕๖๕ ได้จัดส่งสำเนาหนังสือกองแผนงาน ด่วนที่สุด ที่ ๐๖/๑๖๕๘ ลงวันที่ ๕ กันยายน ๒๕๖๕ แจ้งให้หน่วยงานที่ได้รับการจัดสรรงบประมาณตามร่างพระราชบัญญัติงบประมาณรายจ่ายประจำปีงบประมาณ พ.ศ. ๒๕๖๖ ดำเนินการปรับปรุงรายละเอียดแผนงาน/โครงการ งบประมาณ ที่ได้รับตามกรอบวงเงิน เสนออธิบดีกรมทรัพยากรน้ำบาดาลพิจารณาอนุมัติแผนปฏิบัติงานและแผนการใช้จ่ายงบประมาณ ประจำปีงบประมาณ พ.ศ. ๒๕๖๖ หลังจากพระราชบัญญัติงบประมาณรายจ่ายประจำปีงบประมาณ พ.ศ. ๒๕๖๖ มีผลบังคับใช้

๒. หนังสือกรมทรัพยากรน้ำบาดาล ด่วนที่สุด ที่ ๐๖/๓๗๑๓ ลงวันที่ ๒๑ กันยายน ๒๕๖๕ ได้จัดส่งสำเนาหนังสือกองแผนงาน ด่วนที่สุด ที่ ๐๖/๑๗๘๙ ลงวันที่ ๒๐ กันยายน ๒๕๖๕ แจ้งให้หน่วยงานภายในกรมทรัพยากรน้ำบาดาล เพื่อทราบพระราชบัญญัติงบประมาณรายจ่ายประจำปีงบประมาณ พ.ศ. ๒๕๖๖ ซึ่งได้ประกาศในราชกิจจานุเบกษา เมื่อวันที่ ๑๙ กันยายน ๒๕๖๕ โดยจะมีผลบังคับใช้ตั้งแต่ วันที่ ๑ ตุลาคม พ.ศ. ๒๕๖๕ เป็นต้นไป นั้น

<u>ข้อเท็จจริง</u>

สำนักอนุรักษ์และฟื้นฟูทรัพยากรน้ำบาดาล ได้ดำเนินการจัดทำแผนปฏิบัติงานและแผนการใช้จ่ายงบประมาณ โครงการเพิ่มศักยภาพการบริหารจัดการทรัพยากรน้ำบาดาล ประจำปีงบประมาณ พ.ศ. ๒๕๖๖ ให้สอดคล้องกับพระราชบัญญัติงบประมาณรายจ่ายประจำปีงบประมาณ พ.ศ. ๒๕๖๖ ซึ่งประกอบด้วยรายการครุภัณฑ์สำรวจ จำนวน ๒ รายการ วงเงินงบประมาณ ๗,๘๙๔,๐๐๐ บาท (เจ็ดล้านแปดแสนเก้าหมื่นสี่พันบาทถ้วน) ดังนี้

ลำดับ	รายการ	งบประมาณ (บาท)	เป้าหมาย
๑	เครื่องมือตรวจวัดระดับน้ำบาดาลด้วยไฟฟ้า (Electric tape)	๔๕๐,๐๐๐	๙ ชุด
๒	ชุดสูบเก็บตัวอย่างพร้อมอุปกรณ์ (Pump low flow and Flow through cell) ติดตั้งบนยานพาหนะ	๗,๔๔๔,๐๐๐	๒ ชุด
	รวม	๗,๘๙๔,๐๐๐	

ทั้งนี้ ได้ดำเนินการบันทึกรายละเอียดแผนงาน/โครงการ ในระบบสารสนเทศเพื่อการบริหารจัดการแผนงานและติดตามโครงการ (Smart Planning) เรียบร้อยแล้ว

สำเนาถูกต้อง

(นายวิทยา มีปิสัย)
ผู้อำนวยการสำนักอนุรักษ์และฟื้นฟูทรัพยากรน้ำบาดาล
/ข้อพิจารณา...

"No Gift Policy ทส.โปร่งใส และเป็นธรรม"

ข้อพิจารณา

เพื่อให้การดำเนินงานประจำปีงบประมาณ พ.ศ. ๒๕๖๖ เป็นไปด้วยความเรียบร้อยและมีประสิทธิภาพ จึงเห็นควรอนุมัติแผนปฏิบัติงานและแผนการใช้จ่ายงบประมาณ โครงการเพิ่มศักยภาพการบริหารจัดการทรัพยากรน้ำบาดาล จำนวน ๒ รายการ วงเงินงบประมาณ ๗,๘๙๔,๐๐๐ บาท (เจ็ดล้านแปดแสนเก้าหมื่นสี่พันบาทถ้วน) ประจำปีงบประมาณ พ.ศ. ๒๕๖๖

จึงเรียนมาเพื่อโปรดพิจารณา หากเห็นชอบขอได้โปรด

๑. อนุมัติแผนปฏิบัติงานและแผนการใช้จ่ายงบประมาณ โครงการเพิ่มศักยภาพการบริหารจัดการทรัพยากรน้ำบาดาล จำนวน ๒ รายการ วงเงินงบประมาณ ๗,๘๙๔,๐๐๐ บาท (เจ็ดล้านแปดแสนเก้าหมื่นสี่พันบาทถ้วน) ประจำปีงบประมาณ พ.ศ. ๒๕๖๖

๒. ลงนามในหนังสือแจ้งเวียนหน่วยงานเพื่อทราบ และพิจารณาดำเนินการในส่วนที่เกี่ยวข้อง

(นายวิทยา มีบิสัย)
ผู้อำนวยการสำนักอนุรักษ์และฟื้นฟูทรัพยากรน้ำบาดาล

เรียน ผ.แผนงานฯ

☐ ทราบ ☑ พิจารณาดำเนินการ
☐ [illegible] ☐ [illegible]
☐ ....

(นางสาว[illegible] [illegible])
ผู้อำนวยการ[illegible]

26 ก.ย. 2565

(นางสาว[illegible] [illegible])
หัวหน้าฝ่ายแผนงานและงบประมาณ

26 ก.ย. 2565

สำเนาถูกต้อง

(นายวิทยา มีบิสัย)
ผู้อำนวยการสำนักอนุรักษ์และฟื้นฟูทรัพยากรน้ำบาดาล

โครงการพัฒนาแหล่งน้ำบาดาล
ส่งเสริมการดำเนินงาน
อันเนื่องมาจากพระราชดำริ
ประจำปีงบประมาณ พ.ศ. 2566

หน่วยงาน	กรมทรัพยากรน้ำบาดาล กระทรวงทรัพยากรธรรมชาติและสิ่งแวดล้อม
ชื่อโครงการ	โครงการพัฒนาแหล่งน้ำบาดาลส่งเสริมการดำเนินงานอันเนื่องมาจากพระราชดำริ
หน่วยงานที่รับผิดชอบ	สำนักพัฒนาน้ำบาดาล และสำนักทรัพยากรน้ำบาดาลเขต 1 - 12
ปีงบประมาณ	พ.ศ. 2566
งบประมาณทั้งสิ้น	137,067,700 บาท (หนึ่งร้อยสามสิบเจ็ดล้านหกหมื่นเจ็ดพันเจ็ดร้อยบาทถ้วน)

1. หลักการและเหตุผล

กรมทรัพยากรน้ำบาดาลได้สนับสนุนการดำเนินงานโครงการอันเนื่องมาจากพระราชดำริ โดยน้อมนำพระราชดำรัสของพระบาทสมเด็จพระปรมินทรมหาภูมิพลอดุลยเดช "น้ำคือชีวิต" มาเป็นแนวทางการปฏิบัติงานในการแก้ไขปัญหาเรื่องน้ำให้กับประชาชนในพื้นที่ห่างไกลหรือขาดแคลนแหล่งน้ำด้วยการพัฒนาแหล่งน้ำบาดาลขึ้นมาสนองงานในรูปแบบน้ำเพื่อการอุปโภคบริโภค และทำการเกษตร อันจะก่อให้เกิดการพัฒนาคุณภาพชีวิตและความเป็นอยู่ของประชาชนให้ดีขึ้น เพื่อให้เกิดการพัฒนาพื้นที่และการสร้างรายได้เพิ่มมากขึ้น ภายใต้โครงการพัฒนาแหล่งน้ำบาดาลส่งเสริมการดำเนินงานอันเนื่องมาจากพระราชดำริ ซึ่งมีหลักและวิธีการสำคัญ คือ

1. การพัฒนาแหล่งน้ำจะเป็นรูปแบบใดต้องเหมาะสมกับรายละเอียดสภาพภูมิประเทศเสมอ

2. การพัฒนาวางโครงการพัฒนาแหล่งน้ำต้องเหมาะสมกับสภาพแหล่งน้ำธรรมชาติที่มีแต่ละท้องถิ่นเสมอ

3. พิจารณาถึงความเหมาะสมในด้านเศรษฐกิจและสังคมของท้องถิ่น หลีกเลี่ยงการเข้าไปสร้างปัญหาความเดือดร้อนให้กับคนกลุ่มหนึ่ง โดยสร้างประโยชน์ให้กับคนอีกกลุ่มหนึ่ง ไม่ว่าประโยชน์ทางด้านเศรษฐกิจเกี่ยวกับการลงทุนนั้นจะมีความเหมาะสมเพียงใดก็ตาม

จากการพัฒนาแหล่งน้ำบาดาลในพื้นที่โครงการอันเนื่องมาจากพระราชดำริของกรมทรัพยากรน้ำบาดาลได้ดำเนินงานมาอย่างต่อเนื่อง สามารถกล่าวได้ว่า พื้นที่เหล่านี้ส่วนใหญ่อยู่ในพื้นที่ภาคเหนือหรือเป็นพื้นที่ชายแดน มีลักษณะเป็นพื้นที่ภูเขาสูง รองรับด้วยหินแข็ง ยากต่อการเจาะบ่อและพัฒนาน้ำบาดาลขึ้นมาใช้ทดแทนน้ำผิวดินหรือใช้ร่วมกับน้ำผิวดิน ส่งผลให้การดำเนินงานในพื้นที่โครงการไม่ประสบผลสำเร็จตามที่ตั้งเป้าหมายไว้ได้ในปีงบประมาณเดียว ต้องมีการจัดสรรงบประมาณเพิ่มเติมให้จนกว่างานพัฒนาน้ำบาดาลในพื้นที่นั้น ๆ จะสำเร็จ หรือจำเป็นต้องมีปรับเปลี่ยนสถานที่ในการดำเนินงานโครงการไปก่อน เนื่องจากการดำเนินงานโครงการต้องดำเนินไปตามกรอบเวลาการบริหารงบประมาณแผ่นดิน และถึงแม้ในการดำเนินงานโครงการจะมีขั้นตอนของการสำรวจแหล่งน้ำบาดาลเป็นพื้นฐานก่อนการพัฒนาแหล่งน้ำบาดาลอยู่ก่อนแล้ว แต่พบว่าไม่เพียงพอสำหรับพื้นที่เหล่านี้เนื่องด้วยเป็นพื้นที่ที่มีลักษณะทางอุทกธรณีวิทยาที่ซับซ้อน จึงมีความจำเป็นอย่างมากที่ต้องมีการศึกษาสำรวจศักยภาพของแหล่งน้ำบาดาลเป็นพิเศษ

ลักษณะการดำเนินงานโครงการฯ เป็นไปเพื่อสนับสนุนโครงการอันเนื่องมาจากพระราชดำริ โดยการพัฒนาแหล่งน้ำบาดาลขึ้นมาใช้ประโยชน์ การประเมินศักยภาพแหล่งน้ำบาดาล และติดตามคุณภาพของแหล่งน้ำบาดาล รวมถึงการซ่อมแซม บำรุงรักษา อนุรักษ์ และฟื้นฟูแหล่งน้ำบาดาล สนับสนุนการดำเนินงาน

กรมทรัพยากร...

ตามนโยบายต่าง ๆ ของรัฐบาล กระทรวงทรัพยากรธรรมชาติและสิ่งแวดล้อม และหน่วยงานที่เกี่ยวข้อง ในลักษณะต่อยอดพื้นที่โครงการเดิมหรือพัฒนาพื้นที่โครงการใหม่

2. วัตถุประสงค์

2.1 เพื่อพัฒนาแหล่งน้ำบาดาลขึ้นมาใช้สำหรับการอุปโภคบริโภค และพัฒนาแหล่งน้ำบาดาลขึ้นมาใช้ร่วมกับน้ำผิวดินสำหรับทำการเกษตรกรรม ในพื้นที่โครงการหลวง โครงการพัฒนาพื้นที่สูงแบบโครงการหลวงเพื่อแก้ปัญหาพื้นที่เฉพาะ โครงการฟาร์มตัวอย่างในสมเด็จพระนางเจ้าสิริกิติ์ พระบรมราชินีนาถ โครงการอนุรักษ์พันธุกรรมพืชอันเนื่องมาจากพระราชดำริ สมเด็จพระเทพรัตนราชสุดาฯ สยามบรมราชกุมารี (อพ.สธ.) โรงเรียน/ศูนย์การเรียนตำรวจตระเวนชายแดน โครงการพัชรสุธาคชานุรักษ์ และโครงการอันเนื่องมาจากพระราชดำริอื่น ๆ

2.2 เพื่อซ่อมแซมและบำรุงรักษาบ่อน้ำบาดาล ระบบประปาบาดาล ระบบปรับปรุงคุณภาพน้ำดื่ม และระบบสูบน้ำบาดาลด้วยพลังงานแสงอาทิตย์ที่ชำรุดเสียหายไม่สามารถใช้งานได้ ให้สามารถใช้งานได้อย่างมีประสิทธิภาพดังเดิม

3. ความเชื่อมโยงยุทธศาสตร์ชาติ/แผนพัฒนาเศรษฐกิจและสังคมแห่งชาติ

3.1 ยุทธศาสตร์ชาติ : ยุทธศาสตร์ที่ 5 การสร้างการเติบโตบนคุณภาพชีวิตที่เป็นมิตรกับสิ่งแวดล้อม ประเด็นยุทธศาสตร์ที่ 19 การบริหารจัดการน้ำทั้งระบบ แผนย่อยการพัฒนาการจัดการน้ำเชิงลุ่มน้ำทั้งระบบเพื่อเพิ่มความมั่งคงด้านน้ำของประเทศ

4. เป้าหมายโครงการ

4.1 พัฒนาแหล่งน้ำบาดาล ในพื้นที่โครงการหลวง โครงการพัฒนาพื้นที่สูงแบบโครงการหลวงเพื่อแก้ปัญหาพื้นที่เฉพาะ โครงการฟาร์มตัวอย่างในสมเด็จพระนางเจ้าสิริกิติ์ พระบรมราชินีนาถ โครงการอนุรักษ์พันธุกรรมพืชอันเนื่องมาจากพระราชดำริ สมเด็จพระเทพรัตนราชสุดาฯ สยามบรมราชกุมารี (อพ.สธ.) โรงเรียน/ศูนย์การเรียนตำรวจตระเวนชายแดน โครงการพัชรสุธาคชานุรักษ์ และโครงการอันเนื่องมาจากพระราชดำริอื่น ๆ ในลักษณะต่อยอดพื้นที่โครงการเดิมหรือพัฒนาพื้นที่โครงการใหม่ให้สอดคล้องกับความต้องการและเหมาะสมกับสภาพพื้นที่ จำนวน 85 แห่ง

4.2 ซ่อมแซมและบำรุงรักษาบ่อน้ำบาดาล ระบบประปาบาดาล ระบบปรับปรุงคุณภาพน้ำดื่มและระบบสูบน้ำบาดาลด้วยพลังงานแสงอาทิตย์ที่กรมทรัพยากรน้ำบาดาลได้เข้าไปดำเนินงานโครงการฯ ไว้แล้ว จำนวน 55 แห่ง

5. กิจกรรม/วิธีดำเนินการ

5.1 การสำรวจคัดเลือกพื้นที่ที่มีศักยภาพเหมาะสม

5.1.1 รวบรวมและวิเคราะห์ข้อมูลปฐมภูมิและทุติยภูมิที่เกี่ยวข้อง และทบทวนข้อมูลเบื้องต้นด้านสภาพธรณีวิทยา อุทกธรณีวิทยา ศักยภาพน้ำบาดาลทั้งในด้านปริมาณและคุณภาพน้ำบาดาล เป็นต้น เพื่อวิเคราะห์พื้นที่น้ำบาดาลที่มีศักยภาพในการพัฒนาโครงการฯ

5.1.2 ทำการสำรวจข้อมูลภาคสนามเพิ่มเติม ประกอบด้วย ข้อมูลทางด้านธรณีวิทยา ธรณีวิทยาสัณฐาน อุทกธรณีวิทยาและข้อมูลบ่อน้ำบาดาล พร้อมทั้งทำการตรวจวัดระดับและคุณภาพน้ำบาดาล สำรวจธรณีฟิสิกส์บนผิวดิน (Surface Geophysical Investigation) เพื่อหาขอบเขตการแผ่กระจายตัวของหน่วยหินทางอุทกธรณีวิทยา

5.2 การเจาะและพัฒนาบ่อน้ำบาดาล

5.2.1 ดำเนินการเจาะและพัฒนาบ่อน้ำบาดาล โดยมีรูปแบบการก่อสร้างบ่อตามมาตรฐานของกรมทรัพยากรน้ำบาดาล ขนาดเส้นผ่านศูนย์กลาง 6 นิ้ว พร้อมทั้งเก็บตัวอย่างดิน-หิน ที่ความลึกทุก ๆ 1 เมตร โดยต้องติดแผ่นป้ายแสดงหมายเลขบ่อ ความลึกเจาะ และความลึกพัฒนา ตามรูปแบบมาตรฐานของกรมทรัพยากรน้ำบาดาล

5.2.2 ดำเนินการหยั่งธรณีฟิสิกส์ในหลุมเจาะ (Geophysical borehole logs or Electric logs) ของหลุมเจาะในข้อ 5.2.1

5.2.3 สูบทดสอบปริมาณน้ำด้วยอัตราการสูบคงที่ (Constant-rate Pumping Test) ของบ่อน้ำบาดาลในข้อ 5.2.1 โดยดำเนินการสูบทดสอบปริมาณน้ำ เป็นระยะเวลาประมาณ 10 ชั่วโมง หรือจนกว่าระดับน้ำจะคงที่ไม่น้อยกว่า 4 ชั่วโมง และวัดระดับน้ำคืนตัว (Recovery Test) จนกว่าระดับน้ำจะคืนตัวถึงระดับน้ำก่อนสูบโดยดำเนินการสูบทดสอบเพื่อหาคุณสมบัติทางชลศาสตร์ของชั้นน้ำบาดาล (Hydraulic Properties of Aquifers) ได้แก่ สัมประสิทธิ์การจ่ายน้ำ (Transmissivity, T) สัมประสิทธิ์การยอมให้น้ำซึมผ่าน (Hydraulic Conductivity, K) และสัมประสิทธิ์การกักเก็บ (Storativity, S) เพื่อนำไปกำหนดขนาดเครื่องสูบน้ำบาดาล พร้อมทั้งเก็บตัวอย่างน้ำเพื่อทำการวิเคราะห์คุณภาพน้ำ

5.2.4 ตรวจวิเคราะห์คุณภาพน้ำทั้งทางกายภาพและทางเคมี (Physical and chemical quality of groundwater) แบบสมบูรณ์ เพื่อนำไปวิเคราะห์ให้ทราบถึงคุณภาพน้ำบาดาลทั้งทางกายภาพและทางเคมีแบบสมบูรณ์ ทั้งนี้ การตรวจวิเคราะห์คุณภาพน้ำดังกล่าว อ้างอิงตามพระราชบัญญัติน้ำบาดาล พ.ศ. 2520 ยกเว้นในกรณีที่พบสารปนเปื้อนหรือค่าผิดปกติที่จะมีผลต่อชั้นน้ำบาดาลสามารถปรับเปลี่ยนจำนวนตัวอย่างและการตรวจวิเคราะห์คุณภาพน้ำบาดาลได้ตามความเหมาะสม

5.2.5 การวิเคราะห์ แปลความหมายและประมวลผลข้อมูลต่าง ๆ ดังกล่าวข้างต้น เพื่อให้ทราบรายละเอียดเกี่ยวกับคุณลักษณะในด้านต่าง ๆ ของชั้นน้ำบาดาลทั้งเชิงปริมาณและคุณภาพน้ำบาดาล

5.3 การก่อสร้างระบบประปาบาดาล จุดบริการน้ำดื่มสะอาด และระบบสูบน้ำบาดาลด้วยพลังงานแสงอาทิตย์

5.4 การซ่อมแซมและบำรุงรักษาบ่อน้ำบาดาล ระบบประปาบาดาล ระบบปรับปรุงคุณภาพน้ำดื่ม และระบบสูบน้ำบาดาลด้วยพลังงานแสงอาทิตย์ที่กรมทรัพยากรน้ำบาดาลได้เข้าไปดำเนินงานโครงการฯ ไว้แล้ว โดยกิจกรรมแบ่งออกเป็น 2 ส่วน ดังนี้

ส่วนที่ 1 ซ่อมแซมและบำรุงรักษาบ่อน้ำบาดาล ประกอบด้วย เจาะซ่อมแซมบ่อน้ำบาดาล เป่าล้างบ่อน้ำบาดาลและเก็บตัวอย่างน้ำบาดาลเพื่อวิเคราะห์คุณภาพน้ำ ตรวจ/ซ่อมบำรุงรักษาเครื่องสูบน้ำ

กรมทรัพยากรน้ำบาดาล

ไฟฟ้าชนิดมอเตอร์จุ่มใต้น้ำ ตรวจ/ซ่อมบำรุงรักษาตู้ควบคุมเครื่องสูบ และตรวจ/ซ่อมบำรุงรักษาวัสดุอุปกรณ์โดยรอบบ่อน้ำบาดาล

ส่วนที่ 2 ซ่อมแซมและบำรุงรักษาระบบประปาบาดาล ระบบปรับปรุงคุณภาพน้ำดื่ม และระบบสูบน้ำบาดาลด้วยพลังงานแสงอาทิตย์ ประกอบด้วย

(1) ระบบประปาบาดาล ทำการตรวจ/ซ่อมบำรุงรักษาหอถัง ตรวจ/ซ่อมบำรุงรักษาถังกรองสนิมเหล็ก ตรวจ/ซ่อมบำรุงรักษาระบบไฟฟ้า ตรวจ/ซ่อมบำรุงรักษาระบบส่ง-จ่ายน้ำ และตรวจ/ซ่อมบำรุงรักษาวัสดุอุปกรณ์

(2) ระบบปรับปรุงคุณภาพน้ำดื่ม ทำการตรวจ/ซ่อมบำรุงรักษาระบบกรอง (ไส้กรอง/สารกรอง) ตรวจ/ซ่อมบำรุงรักษาตู้ควบคุมระบบ ตรวจ/ซ่อมบำรุงรักษาอาคาร และตรวจ/ซ่อมบำรุงรักษาวัสดุอุปกรณ์

(3) ระบบสูบน้ำบาดาลด้วยพลังงานแสงอาทิตย์ ทำการตรวจ/ซ่อมบำรุงรักษาชุดควบคุมระบบ ตรวจ/ซ่อมบำรุงรักษาเครื่องสูบน้ำ และตรวจ/ซ่อมบำรุงรักษาวัสดุอุปกรณ์

5.5 การติดตามความก้าวหน้าของการดำเนินการในแต่ละกิจกรรม ให้เป็นไปตามแผนงานที่กำหนด รวมทั้งจัดทำรายงานสรุปผลการดำเนินงานโครงการ

6. งบประมาณ

137,067,700 บาท (หนึ่งร้อยสามสิบเจ็ดล้านหกหมื่นเจ็ดพันเจ็ดร้อยบาทถ้วน)

7. ระยะเวลาดำเนินงาน

1 ตุลาคม 2565 - 30 กันยายน 2566

8. ผู้รับผิดชอบโครงการ

สำนักพัฒนาน้ำบาดาล

สำนักทรัพยากรน้ำบาดาลเขต 1 - 12

กรมทรัพยากรน้ำบาดาล กระทรวงทรัพยากรธรรมชาติและสิ่งแวดล้อม

9. ตัวชี้วัด

9.1 ผลผลิต (Outputs) เชิงปริมาณ/เชิงคุณภาพ

พื้นที่ที่ได้รับการพัฒนาน้ำบาดาลเพื่อเพิ่มน้ำต้นทุนภาคการอุปโภคบริโภค และภาคการเกษตร จำนวน 85 แห่ง

9.2 ตัวชี้วัดผลลัพธ์ (Outcomes) เชิงปริมาณ/เชิงคุณภาพ

ประชาชนได้รับประโยชน์ 2,550 ครัวเรือน หรือ 10,200 คน มีน้ำสะอาดใช้เพื่อการอุปโภคบริโภค และทำการเกษตรได้ไม่น้อยกว่า 2,482,000 ลูกบาศก์เมตรต่อปี

9.3 ตัวชี้วัดผลสัมฤทธิ์ (Results) เชิงปริมาณ/เชิงคุณภาพ

9.3.1 ปริมาณน้ำต้นทุนที่ประชาชนในพื้นที่สามารถนำมาใช้ประโยชน์ไม่น้อยกว่า 2,482,000 ลูกบาศก์เมตรต่อปี

กรมทรัพยากรน้ำบาดาล

9.3.2 ประชาชนในพื้นที่มีน้ำบาดาลใช้เพื่อการอุปโภคบริโภค และทำการเกษตรได้ตลอดทั้งปี

10. ประโยชน์ที่คาดว่าจะได้รับ (Impact)

10.1 ประชาชนในพื้นที่เป้าหมายภายใต้โครงการหลวง โครงการพัฒนาพื้นที่สูงแบบโครงการหลวงเพื่อแก้ปัญหาพื้นที่เฉพาะ โครงการฟาร์มตัวอย่างในสมเด็จพระนางเจ้าสิริกิติ์ พระบรมราชินีนาถ โครงการอนุรักษ์พันธุกรรมพืชอันเนื่องมาจากพระราชดำริ สมเด็จพระเทพรัตนราชสุดาฯ สยามบรมราชกุมารี (อพ.สธ.) โรงเรียน/ศูนย์การเรียนตำรวจตระเวนชายแดน โครงการพัชรสุธาคชานุรักษ์ และโครงการอันเนื่องมาจากพระราชดำริอื่น ๆ จำนวน 85 แห่ง ได้รับการพัฒนาแหล่งน้ำบาดาลเพื่อการอุปโภคบริโภคและเกษตรกรรมเพื่อส่งเสริมการดำเนินงานตามแนวทางหลักปรัชญาของเศรษฐกิจพอเพียง

10.2 ประชาชน และภาคการผลิต ในพื้นที่เป้าหมาย มีน้ำต้นทุนอย่างมั่นคง เพียงพอ และทั่วถึง

กรมทรัพยากรน้ำบาดาล

.... ผู้เสนอโครงการ
(นายอนุศักดิ์ ประสมสิน)
วิศวกรชำนาญการ

.... ผู้รับผิดชอบโครงการ
(นายสุรัตน์ บัวพันธ์)
ผู้อำนวยการสำนักพัฒนาน้ำบาดาล

แผนงานกิจกรรมพัฒนาแหล่งน้ำบาดาล และก่อสร้างระบบฯ รายเขต

โครงการพัฒนาแหล่งน้ำบาดาลส่งเสริมการดำเนินงานอันเนื่องมาจากพระราชดำริ จำนวน 85 แห่ง ประจำปีงบประมาณ พ.ศ. 2566

ลำดับที่	หน่วยงานรับผิดชอบ	จำนวน (แห่ง)	กิจกรรมที่ดำเนินการ				
			เจาะบ่อน้ำบาดาลพร้อมส่งเครื่องสูบน้ำ	เจาะบ่อน้ำบาดาลและก่อสร้าง (รูปแบบที่ 1) ระบบประปาบาดาล ขนาดความจุ 20 ลบ.ม. ระบบสูบน้ำบาดาลด้วยพลังงานแสงอาทิตย์พร้อมอุปกรณ์	เจาะบ่อน้ำบาดาลและก่อสร้าง (รูปแบบที่ 2) ระบบประปาบาดาล ขนาดความจุ 20 ลบ.ม. จุดบริการน้ำดื่มสะอาดด้วยระบบรีเวอร์สออสโมซิส (RO) และระบบสูบน้ำบาดาลด้วยพลังงานแสงอาทิตย์พร้อมอุปกรณ์	ก่อสร้าง (รูปแบบที่ 1) ระบบประปาบาดาล ขนาดความจุ 20 ลบ.ม. ระบบสูบน้ำบาดาลด้วยพลังงานแสงอาทิตย์พร้อมอุปกรณ์	ก่อสร้าง (รูปแบบที่ 2) ระบบประปาบาดาล ขนาดความจุ 20 ลบ.ม. จุดบริการน้ำดื่มสะอาดด้วยระบบรีเวอร์สออสโมซิส (RO) และระบบสูบน้ำบาดาลด้วยพลังงานแสงอาทิตย์พร้อมอุปกรณ์
1	สทบ.เขต 1 ลำปาง	14	6	2	6	-	-
2	สทบ.เขต 2 สุพรรณบุรี	7	1	4	2	-	-
3	สทบ.เขต 3 สระบุรี	3	2	1	-	-	-
4	สทบ.เขต 4 ขอนแก่น	5	1	3	-	1	-
5	สทบ.เขต 5 นครราชสีมา	7	-	6	1	-	-
6	สทบ.เขต 6 ตรัง	2	-	-	1	-	1
7	สทบ.เขต 7 กำแพงเพชร	14	10	4	-	-	-
8	สทบ.เขต 8 ราชบุรี	7	1	2	3	1	-
9	สทบ.เขต 9 ระยอง	11	7	-	4	-	-
10	สทบ.เขต 10 อุดรธานี	5	-	1	3	1	-
11	สทบ.เขต 11 อุบลราชธานี	4	1	1	2	-	-
12	สทบ.เขต 12 สงขลา	6	-	3	2	-	1
รวม สทบ.เขต 1 - 12		85	29	27	24	3	2
รวมทั้งสิ้น			85				
รวมงานเจาะบ่อน้ำบาดาล			80			-	-
รวมงานก่อสร้างระบบฯ			-	56			

กรอบพื้นที่ดำเนินการโครงการพัฒนาแหล่งน้ำบาดาลส่งเสริมการดำเนินงานอันเนื่องมาจากพระราชดำริ

ประจำปีงบประมาณ พ.ศ. 2566 จำนวน 85 แห่ง

หน่วยงานรับผิดชอบ	ลำดับที่	จังหวัด	จำนวน (แห่ง)
สทบ.เขต 1 ลำปาง	1	เชียงราย	2
	2	เชียงใหม่	6
	3	น่าน	1
	4	พะเยา	2
	5	แพร่	0
	6	แม่ฮ่องสอน	3
	7	ลำปาง	0
	8	ลำพูน	0
รวม			14
สทบ.เขต 2 สุพรรณบุรี	9	กาญจนบุรี	3
	10	ชัยนาท	0
	11	นครสวรรค์	1
	12	สุพรรณบุรี	1
	13	อ่างทอง	0
	14	อุทัยธานี	1
	15	สิงห์บุรี	0
	16	พระนครศรีอยุธยา	0
	17	ปทุมธานี	1
	18	นนทบุรี	0
รวม			7
สทบ.เขต 3 สระบุรี	19	สระบุรี	0
	20	ลพบุรี	0
	21	นครนายก	1
	22	ปราจีนบุรี	0
	23	เพชรบูรณ์	2
รวม			3
สทบ.เขต 4 ขอนแก่น	24	กาฬสินธุ์	0
	25	ขอนแก่น	2
	26	มหาสารคาม	0
	27	หนองบัวลำภู	0
	28	เลย	3
รวม			5
สทบ.เขต 5 นครราชสีมา	29	นครราชสีมา	2
	30	ชัยภูมิ	0
	31	สุรินทร์	3
	32	บุรีรัมย์	2
รวม			7
สทบ.เขต 6 ตรัง	33	นครศรีธรรมราช	1
	34	สุราษฎร์ธานี	0
	35	ชุมพร	1
	36	พังงา	0
	37	กระบี่	0
	38	ระนอง	0
	39	ภูเก็ต	0
	40	ตรัง	0
รวม			2
สทบ.เขต 7 กำแพงเพชร	41	กำแพงเพชร	1
	42	สุโขทัย	1
	43	อุตรดิตถ์	2
	44	พิษณุโลก	6
	45	พิจิตร	3
	46	ตาก	1
รวม			14
สทบ.เขต 8 ราชบุรี	47	นครปฐม	1
	48	ประจวบคีรีขันธ์	3
	49	เพชรบุรี	2
	50	ราชบุรี	1
	51	สมุทรสงคราม	0
	52	สมุทรสาคร	0
	53	สมุทรปราการ	0
รวม			7
สทบ.เขต 9 ระยอง	54	จันทบุรี	2
	55	ฉะเชิงเทรา	0
	56	ชลบุรี	0
	57	ตราด	0
	58	ระยอง	0
	59	สระแก้ว	9
รวม			11
สทบ.เขต 10 อุดรธานี	60	นครพนม	3
	61	มุกดาหาร	0
	62	สกลนคร	0
	63	หนองคาย	0
	64	อุดรธานี	1
	65	บึงกาฬ	1
รวม			5
สทบ.เขต 11 อุบลราชธานี	66	อุบลราชธานี	2
	67	ยโสธร	0
	68	ร้อยเอ็ด	1
	69	ศรีสะเกษ	1
	70	อำนาจเจริญ	0
รวม			4
สทบ.เขต 12 สงขลา	71	นราธิวาส	1
	72	ยะลา	1
	73	ปัตตานี	4
	74	พัทลุง	0
	75	สงขลา	0
	76	สตูล	0
รวม			6
รวมทั้งสิ้น			85

แผนงานกิจกรรมพัฒนาแหล่งน้ำบาดาล และก่อสร้างระบบฯ รายจังหวัด

โครงการพัฒนาแหล่งน้ำบาดาลส่งเสริมการดำเนินงานอันเนื่องมาจากพระราชดำริ ประจำปีงบประมาณ พ.ศ. 2566

จำนวน 85 แห่ง

ลำดับ	หน่วยงานที่รับผิดชอบ	จังหวัด	จำนวน (แห่ง)	กิจกรรมที่ดำเนินการ				
				เจาะบ่อน้ำบาดาล พร้อมติดตั้งเครื่องสูบน้ำ	เจาะบ่อน้ำบาดาล และก่อสร้าง (รูปแบบที่ 1) ระบบประปาบาดาล ขนาดความจุ 20 ลบ.ม. ระบบสูบน้ำบาดาลด้วยพลังงานแสงอาทิตย์พร้อมอุปกรณ์	เจาะบ่อน้ำบาดาล และก่อสร้าง (รูปแบบที่ 2) ระบบประปาบาดาล ขนาดความจุ 20 ลบ.ม. ชุดบริการน้ำดื่มสะอาด ด้วยระบบรีเวิร์สออสโมซิส (RO) และระบบสูบน้ำบาดาลด้วยพลังงานแสงอาทิตย์พร้อมอุปกรณ์	ก่อสร้าง (รูปแบบที่ 1) ระบบประปาบาดาล ขนาดความจุ 20 ลบ.ม. ระบบสูบน้ำบาดาลด้วยพลังงานแสงอาทิตย์พร้อมอุปกรณ์	ก่อสร้าง (รูปแบบที่ 2) ระบบประปาบาดาล ขนาดความจุ 20 ลบ.ม. ชุดบริการน้ำดื่มสะอาด ด้วยระบบรีเวิร์สออสโมซิส (RO) และระบบสูบน้ำบาดาลด้วยพลังงานแสงอาทิตย์พร้อมอุปกรณ์
1	สทบ. เขต 1 ลำปาง	เชียงราย	2	2	-	-	-	-
2		เชียงใหม่	6	2	-	4	-	-
3		น่าน	1	-	-	1	-	-
4		พะเยา	2	-	2	-	-	-
5		แพร่	0	-	-	-	-	-
6		แม่ฮ่องสอน	3	2	-	1	-	-
7		ลำปาง	0					
8		ลำพูน	0					
รวม			14	6	2	6	0	0
9	สทบ. เขต 2 สุพรรณบุรี	กาญจนบุรี	3	-	2	1	-	-
10		ชัยนาท	0	-	-	-	-	-
11		นครสวรรค์	1	1	-	-	-	-
12		สุพรรณบุรี	1	-	-	1	-	-
13		อ่างทอง	0	-	-	-	-	-
14		อุทัยธานี	1	-	1	-	-	-
15		สิงห์บุรี	0	-	-	-	-	-
16		พระนครศรีอยุธยา	0	-	-	-	-	-
17		ปทุมธานี	1	-	1	-	-	-
18		นนทบุรี	0	-	-	-	-	-
รวม			7	1	4	2	0	0
19	สทบ. เขต 3 สระบุรี	สระบุรี	0	-	-	-	-	-
20		ลพบุรี	0	-	-	-	-	-
21		นครนายก	1	-	1	-	-	-
22		ปราจีนบุรี	0	-	-	-	-	-
23		เพชรบูรณ์	2	2	-	-	-	-
รวม			3	2	1	0	0	0
24	สทบ. เขต 4 ขอนแก่น	กาฬสินธุ์	0	-	-	-	-	-
25		ขอนแก่น	2	-	2	-	-	-
26		มหาสารคาม	0	-	-	-	-	-
27		หนองบัวลำภู	0	-	-	-	-	-
28		เลย	3	1	1	-	1	-
รวม			5	1	3	0	1	0
29	สทบ. เขต 5 นครราชสีมา	นครราชสีมา	2	-	2	-	-	-
30		ชัยภูมิ	0	-	-	-	-	-
31		สุรินทร์	3	-	3	-	-	-
32		บุรีรัมย์	2	-	1	1	-	-
รวม			7	0	6	1	0	0
33	สทบ. เขต 6 ตรัง	นครศรีธรรมราช	1	-	-	-	-	1
34		สุราษฎร์ธานี	0	-	-	-	-	-
35		ชุมพร	1	-	-	1	-	-
36		พังงา	0	-	-	-	-	-
37		กระบี่	0	-	-	-	-	-
38		ระนอง	0	-	-	-	-	-
39		ภูเก็ต	0	-	-	-	-	-
40		ตรัง	0	-	-	-	-	-
รวม			2	0	0	1	0	1

กรมทรัพยากรน้ำบาดาล

ลำดับ	หน่วยงานที่รับผิดชอบ	จังหวัด	จำนวน (แห่ง)	กิจกรรมที่ดำเนินการ				
				เจาะบ่อน้ำบาดาลพร้อมติดตั้งเครื่องสูบน้ำ	เจาะบ่อน้ำบาดาลและก่อสร้าง (รูปแบบที่ 1) ระบบประปาบาดาล ขนาดความจุ 20 ลบ.ม. ระบบสูบน้ำบาดาลด้วยพลังงานแสงอาทิตย์พร้อมอุปกรณ์	เจาะบ่อน้ำบาดาลและก่อสร้าง (รูปแบบที่ 2) ระบบประปาบาดาล ขนาดความจุ 20 ลบ.ม. จุดบริการน้ำดื่มสะอาด ด้วยระบบบริการรีเวอร์สออสโมซิส (RO) และระบบสูบน้ำบาดาลด้วยพลังงานแสงอาทิตย์พร้อมอุปกรณ์	ก่อสร้าง (รูปแบบที่ 1) ระบบประปาบาดาล ขนาดความจุ 20 ลบ.ม. ระบบสูบน้ำบาดาลด้วยพลังงานแสงอาทิตย์พร้อมอุปกรณ์	ก่อสร้าง (รูปแบบที่ 2) ระบบประปาบาดาล ขนาดความจุ 20 ลบ.ม. จุดบริการน้ำดื่มสะอาด ด้วยระบบบริการรีเวอร์สออสโมซิส (RO) และระบบสูบน้ำบาดาลด้วยพลังงานแสงอาทิตย์พร้อมอุปกรณ์
41	สทบ.เขต 7 กำแพงเพชร	กำแพงเพชร	1	1	-	-	-	-
42		สุโขทัย	1	1	-	-	-	-
43		อุตรดิตถ์	2	2	-	-	-	-
44		พิษณุโลก	6	4	2	-	-	-
45		พิจิตร	3	1	2	-	-	-
46		ตาก	1	1	-	-	-	-
รวม			14	10	4	0	0	0
47	สทบ.เขต 8 ราชบุรี	นครปฐม	1	-	-	1	-	-
48		ประจวบคีรีขันธ์	3	1	1	1	-	-
49		เพชรบุรี	2	-	1	1	-	-
50		ราชบุรี	1	-	-	-	1	-
51		สมุทรสงคราม	0	-	-	-	-	-
52		สมุทรสาคร	0	-	-	-	-	-
53		สมุทรปราการ	0	-	-	-	-	-
รวม			7	1	2	3	1	0
54	สทบ.เขต 9 ระยอง	ชลบุรี	2	-	-	2	-	-
55		ฉะเชิงเทรา	0	-	-	-	-	-
56		จันทบุรี	0	-	-	-	-	-
57		ตราด	0	-	-	-	-	-
58		ระยอง	0	-	-	-	-	-
59		สระแก้ว	9	7	-	2	-	-
รวม			11	7	0	4	0	0
60	สทบ.เขต 10 อุดรธานี	นครพนม	3	-	1	2	-	-
61		มุกดาหาร	0	-	-	-	-	-
62		สกลนคร	0	-	-	-	-	-
63		หนองคาย	0	-	-	-	-	-
64		อุดรธานี	1	-	-	-	1	-
65		บึงกาฬ	1	-	-	1	-	-
รวม			5	0	1	3	1	0
66	สทบ.เขต 11 อุบลราชธานี	อุบลราชธานี	2	1	-	1	-	-
67		ยโสธร	0	-	-	-	-	-
68		ร้อยเอ็ด	1	-	-	1	-	-
69		ศรีสะเกษ	1	-	1	-	-	-
70		อำนาจเจริญ	0	-	-	-	-	-
รวม			4	1	1	2	0	0
71	สทบ.เขต 12 สงขลา	นราธิวาส	1	-	1	-	-	-
72		ยะลา	1	-	-	1	-	-
73		ปัตตานี	4	-	2	1	-	1
74		พัทลุง	0	-	-	-	-	-
75		สงขลา	0	-	-	-	-	-
76		สตูล	0	-	-	-	-	-
รวม			6	0	3	2	0	1
รวม สทบ.เขต 1-12			85	29	27	24	3	2
รวมทั้งสิ้น				85				
รวมงานเจาะบ่อน้ำบาดาล				80			-	-
รวมงานก่อสร้างระบบประปา				-	56			

กรมทรัพยากรน้ำบาดาล

แผนงานโครงการพัฒนาแหล่งน้ำบาดาล และก่อสร้างระบบ รายพื้นที่

โครงการพัฒนาแหล่งน้ำบาดาลส่งเสริมการดำเนินงานอันเนื่องมาจากพระราชดำริ ประจำปีงบประมาณ พ.ศ. [illegible]

จำนวน 55 แห่ง

ลำดับที่	สถานที่ดำเนินการ	บ้าน	หมู่ที่	ตำบล	อำเภอ	จังหวัด	สทภ.เขต	กิจกรรมที่ดำเนินการ: เจาะบ่อน้ำบาดาล พร้อมเครื่องสูบน้ำ	เจาะบ่อน้ำบาดาล และก่อสร้าง (รูปแบบที่ 1) ระบบประปาบาดาล ขนาดความจุ 20 ลบ.ม. ระบบสูบน้ำบาดาลด้วยพลังงาน แสงอาทิตย์พร้อมอุปกรณ์	เจาะบ่อน้ำบาดาล และก่อสร้าง (รูปแบบที่ 2) ระบบประปาบาดาล ขนาดความจุ 20 ลบ.ม. ชุดบริการน้ำดื่มสะอาด ด้วยระบบบำบัดน้ำแบบ (RO) และระบบสูบน้ำบาดาลด้วยพลังงาน แสงอาทิตย์พร้อมอุปกรณ์	ก่อสร้าง (รูปแบบที่ 1) ระบบประปาบาดาล ขนาดความจุ 20 ลบ.ม. ระบบสูบน้ำบาดาลด้วยพลังงาน แสงอาทิตย์พร้อมอุปกรณ์	ก่อสร้าง (รูปแบบที่ 2) ระบบประปาบาดาล ขนาดความจุ 20 ลบ.ม. ชุดบริการน้ำดื่มสะอาด ด้วยระบบบำบัดน้ำแบบ (RO) และระบบสูบน้ำบาดาลด้วยพลังงาน แสงอาทิตย์พร้อมอุปกรณ์
สำนักทรัพยากรน้ำบาดาลเขต 1 ลำปาง												
1	[illegible]	[illegible]	7	[illegible]	[illegible]	[illegible]	1	1				
2	[illegible]	[illegible]	3	[illegible]	[illegible]	[illegible]		1				
3	[illegible]	[illegible]	2	[illegible]	[illegible]	เชียงใหม่				1		
4	[illegible]	[illegible]	5	[illegible]	[illegible]	เชียงใหม่	1			1		
5	[illegible]	[illegible]	8	[illegible]	[illegible]	เชียงใหม่				1		
6	[illegible]	[illegible]	10	[illegible]	[illegible]	เชียงใหม่	1			1		
7	[illegible]	[illegible]	7	[illegible]	[illegible]	พะเยา	1		1			
8	[illegible]	[illegible]	4	[illegible]	[illegible]	เชียงใหม่		1				
9	[illegible]	[illegible]	5	[illegible]	[illegible]	เชียงใหม่	1	1				
10	[illegible]			[illegible]	[illegible]	พะเยา	1		1			
11	[illegible]	[illegible]	2	[illegible]	[illegible]	[illegible]				1		
12	[illegible]	[illegible]	16	[illegible]	[illegible]	น่าน				1		
13	[illegible]	[illegible]	4	[illegible]	[illegible]	เชียงราย	1	1				
14	[illegible]	[illegible]	6	[illegible]	[illegible]	เชียงราย	1	1				
	รวม							6	2	6	0	0
สำนักทรัพยากรน้ำบาดาลเขต 2 สุพรรณบุรี												
15	[illegible]	[illegible]	3	[illegible]	[illegible]	[illegible]	2		1			
16	[illegible]	[illegible]	5	[illegible]	[illegible]	กาญจนบุรี	2		1			
17	[illegible]	[illegible]	3	[illegible]	[illegible]	สุพรรณบุรี	2			1		
18	[illegible]			[illegible]	ธัญบุรี	ปทุมธานี	2		1			
19	[illegible]	[illegible]	4	ตาคลี	ตาคลี	นครสวรรค์	2	1				
20	[illegible]			[illegible]	[illegible]	กาญจนบุรี	2			1		
21	[illegible]	[illegible]	7	[illegible]	[illegible]	กาญจนบุรี	2		1			
	รวม							1	4	2	0	0
สำนักทรัพยากรน้ำบาดาลเขต 3 สระบุรี												
22	[illegible] (จุดที่ 1)	[illegible]	1	[illegible]	เขาค้อ	เพชรบูรณ์	3	1				
23	[illegible] (จุดที่ 2)	[illegible]	1	[illegible]	เขาค้อ	เพชรบูรณ์	3	1				
24	[illegible]			[illegible]	เมือง	นครนายก	3		1			
	รวม							2	1	0	0	

ลำดับที่	สถานที่ดำเนินการ	บ้าน	หมู่ที่	ตำบล	อำเภอ	จังหวัด	สทภ.เขต	กิจกรรมที่ดำเนินการ: เจาะบ่อน้ำบาดาล พร้อมติดตั้งเครื่องสูบน้ำ	กิจกรรมที่ดำเนินการ: เจาะบ่อน้ำบาดาล และก่อสร้าง (รูปแบบที่ 1) ระบบประปาบาดาล ขนาดความจุ 20 ลบ.ม. ระบบสูบน้ำบาดาลด้วยพลังงานแสงอาทิตย์พร้อมอุปกรณ์	กิจกรรมที่ดำเนินการ: เจาะบ่อน้ำบาดาล และก่อสร้าง (รูปแบบที่ 2) ระบบประปาบาดาล ขนาดความจุ 20 ลบ.ม. จุดบริการน้ำดื่มสะอาด ด้วยระบบกรองแบบรีเวอร์สออสโมซิส (RO) และระบบสูบน้ำบาดาลด้วยพลังงานแสงอาทิตย์พร้อมอุปกรณ์	กิจกรรมที่ดำเนินการ: ก่อสร้าง (รูปแบบที่ 1) ระบบประปาบาดาล ขนาดความจุ 20 ลบ.ม. ระบบสูบน้ำบาดาลด้วยพลังงานแสงอาทิตย์พร้อมอุปกรณ์	กิจกรรมที่ดำเนินการ: ก่อสร้าง (รูปแบบที่ 2) ระบบประปาบาดาล ขนาดความจุ 20 ลบ.ม. จุดบริการน้ำดื่มสะอาด ด้วยระบบกรองแบบรีเวอร์สออสโมซิส (RO) และระบบสูบน้ำบาดาลด้วยพลังงานแสงอาทิตย์พร้อมอุปกรณ์
สำนักทรัพยากรน้ำบาดาลเขต 4 ขอนแก่น												
25	โรงเรียนบ้าน[illegible]	[illegible]	5	[illegible]	หนองสองห้อง	ขอนแก่น	4		1			
26	โครงการเกษตรทฤษฎีใหม่ กองพลทหารราบที่ 3 ค่าย[illegible]	[illegible]	1	[illegible]	น้ำพอง	ขอนแก่น	4		1			
27	โครงการศูนย์เรียนรู้[illegible]ด่านซ้าย		1	ด่านซ้าย	ด่านซ้าย	เลย	4		1			
28	ศูนย์ส่งเสริม[illegible]	[illegible]	10	[illegible]	วังสะพุง	เลย	4	1				
29	โครงการพัฒนาพื้นที่[illegible] บ้าน[illegible]	[illegible]	5	[illegible]	เชียงคาน	เลย	4				1	
รวม								1	3	0	1	0
สำนักทรัพยากรน้ำบาดาลเขต 5 นครราชสีมา												
30	โรงเรียนบ้าน[illegible]	[illegible]	8	[illegible]	[illegible]	บุรีรัมย์	5			1		
31	บ้าน[illegible]	[illegible]	11	[illegible]	[illegible]	บุรีรัมย์	5		1			
32	โรงเรียนตำรวจตระเวนชายแดนบ้าน[illegible]	[illegible]	9	[illegible]	[illegible]	สุรินทร์	5		1			
33	โรงเรียนตำรวจตระเวนชายแดน[illegible] 2	[illegible]	18	[illegible]	[illegible]	สุรินทร์	5		1			
34	โรงเรียนตำรวจตระเวนชายแดนบ้าน[illegible]	[illegible]	3	[illegible]	[illegible]	สุรินทร์	5		1			
35	กองพันทหารราบที่ 1 กรมทหารราบที่ 22	[illegible]	9	[illegible]	เมืองนครราชสีมา	นครราชสีมา	5		1			
36	[illegible] กองพลพัฒนาที่ 2	[illegible]	10	[illegible]	เมือง	นครราชสีมา	5		1			
รวม								0	6	1	0	0
สำนักทรัพยากรน้ำบาดาลเขต 6 [illegible]												
37	ศูนย์ศิลปาชีพ[illegible]	[illegible]	5	[illegible]	[illegible]	นครศรีธรรมราช	5					1
38	โรงเรียนราชประชานุเคราะห์ 3	[illegible]	4	[illegible]	[illegible]	ชุมพร	5			1		
รวม								0	0	1	0	1
สำนักทรัพยากรน้ำบาดาลเขต 7 [illegible]												
39	กองพัน[illegible] ที่ 23 กองบัญชาการช่วยรบที่ 3 ค่ายสมเด็จพระเอกาทศรถ (โครงการเกษตรทฤษฎีใหม่)	[illegible]	2	อรัญญิก	เมืองพิษณุโลก	พิษณุโลก	7		1			
40	กรมทหารปืนใหญ่ที่ 4 ค่ายสมเด็จพระเอกาทศรถ [illegible]	[illegible]	2	อรัญญิก	เมืองพิษณุโลก	พิษณุโลก	7		1			
41	โครงการ[illegible] จังหวัดพิษณุโลกพื้นที่ 1	[illegible]	25	[illegible]	[illegible]	พิษณุโลก	7	1				
42	โครงการพัฒนาพื้นที่[illegible]	[illegible]	5	[illegible]	บางกระทุ่ม	พิษณุโลก	7	1				
43	โครงการบ้าน[illegible] จังหวัดกำแพงเพชร	[illegible]	18	[illegible]	[illegible]	กำแพงเพชร	7	1				
44	โครงการ[illegible]	[illegible]	4	[illegible]	[illegible]	พิจิตร	7		1			
45	ศูนย์[illegible]	[illegible]	11	[illegible]	[illegible]	พิจิตร	7		1			
46	โครงการพัฒนาพื้นที่[illegible]	[illegible]	5	[illegible]	[illegible]	อุตรดิตถ์	7	1				
47	โรงเรียน[illegible]	[illegible]	9	[illegible]	[illegible]	ตาก	7	1				
48	โรงเรียน[illegible]	[illegible]	4	[illegible]	[illegible]	พิจิตร	7	1				
49	โรงเรียนตำรวจตระเวนชายแดนบ้าน[illegible]	[illegible]	3	[illegible]	[illegible]	พิษณุโลก	7	1				
50	โรงเรียนตำรวจตระเวนชายแดน[illegible]	[illegible]	6	[illegible]	[illegible]	พิษณุโลก	7	1				
51	[illegible]	[illegible]	12	[illegible]	[illegible]	สุโขทัย	7	1				
52	โรงเรียนตำรวจตระเวนชายแดน[illegible] 1	[illegible]	9	[illegible]	[illegible]	อุตรดิตถ์	7	1				
รวม								10	4	0	0	

ลำดับที่	สถานที่ดำเนินการ	บ้าน	หมู่ที่	ตำบล	อำเภอ	จังหวัด	สทบ.เขต	กิจกรรมที่ดำเนินการ				
								เจาะบ่อน้ำบาดาล พร้อมลง เครื่องสูบน้ำ	เจาะบ่อน้ำบาดาล และก่อสร้าง (รูปแบบที่ 1) ระบบประปาบาดาล ขนาดความจุ 20 ลบ.ม. ระบบสูบน้ำบาดาลด้วยพลังงาน แสงอาทิตย์พร้อมอุปกรณ์	เจาะบ่อน้ำบาดาล และก่อสร้าง (รูปแบบที่ 2) ระบบประปาบาดาล ขนาดความจุ 20 ลบ.ม. ชุดบริการน้ำดื่มสะอาด ด้วยระบบรีเวอร์สออสโมซิส (RO) และระบบสูบน้ำบาดาลด้วยพลังงาน แสงอาทิตย์พร้อมอุปกรณ์	ก่อสร้าง (รูปแบบที่ 1) ระบบประปาบาดาล ขนาดความจุ 20 ลบ.ม. ระบบสูบน้ำบาดาลด้วยพลังงาน แสงอาทิตย์พร้อมอุปกรณ์	ก่อสร้าง (รูปแบบที่ 2) ระบบประปาบาดาล ขนาดความจุ 20 ลบ.ม. ชุดบริการน้ำดื่มสะอาด ด้วยระบบรีเวอร์สออสโมซิส (RO) และระบบสูบน้ำบาดาลด้วยพลังงาน แสงอาทิตย์พร้อมอุปกรณ์
สำนักทรัพยากรน้ำบาดาลเขต 12 สงขลา												
80	โรงเรียนตำรวจตระเวนชายแดนเฉลิมพระเกียรติ สมเด็จพระเทพรัตนราชสุดาฯ สยามบรมราชกุมารี เนื่องในโอกาสทรงเจริญพระชนมายุ 50 พรรษา 2 เมษายน 2548	ในไร่	5	ปูยู	เมืองสตูล	สตูล	12			1		
81	โรงเรียน[illegible]		1	ป่าบอน	โคกโพธิ์	ปัตตานี	12			1		
82	โรงเรียน[illegible]		1	น้ำดำ	ทุ่งยางแดง	ปัตตานี	12					1
83	ฟาร์มตัวอย่างในสมเด็จพระนางเจ้าสิริกิติ์ พระบรมราชินีนาถ บ้าน[illegible]	[illegible]	8	แม่ลาน	แม่ลาน	ปัตตานี	12		1			
84	โครงการฟาร์มตัวอย่างในสมเด็จพระนางเจ้าสิริกิติ์ พระบรมราชินีนาถ บ้านแป้น	แป้น	8	แป้น	สายบุรี	ปัตตานี	12		1			
85	ฟาร์มตัวอย่างในสมเด็จพระนางเจ้าสิริกิติ์ พระบรมราชินีนาถ บ้าน[illegible]	[illegible]	5	กะลุวอ	เมืองนราธิวาส	นราธิวาส	12		1			
รวม								0	3	2	0	1
รวมสำนักทรัพยากรน้ำบาดาลเขต 1-12 (แห่ง)								29	27	24	3	2
รวมทั้งสิ้น (แห่ง)								85				

ลำดับที่	สถานที่ดำเนินการ	บ้าน	หมู่ที่	ตำบล	อำเภอ	จังหวัด	สทบ.เขต	กิจกรรมที่ดำเนินการ: เจาะบ่อน้ำบาดาลพร้อมเครื่องสูบน้ำ	เจาะบ่อน้ำบาดาลและก่อสร้าง (รูปแบบที่ 1) ระบบประปาบาดาล ขนาดความจุ 20 ลบ.ม. ระบบสูบน้ำบาดาลด้วยพลังงานแสงอาทิตย์พร้อมอุปกรณ์	เจาะบ่อน้ำบาดาลและก่อสร้าง (รูปแบบที่ 2) ระบบประปาบาดาล ขนาดความจุ 20 ลบ.ม. จุดบริการน้ำดื่มสะอาดด้วยระบบรีเวอร์สออสโมซิส (RO) และระบบสูบน้ำบาดาลด้วยพลังงานแสงอาทิตย์พร้อมอุปกรณ์	ก่อสร้าง (รูปแบบที่ 1) ระบบประปาบาดาล ขนาดความจุ 20 ลบ.ม. ระบบสูบน้ำบาดาลด้วยพลังงานแสงอาทิตย์และอาคารพร้อมอุปกรณ์	ก่อสร้าง (รูปแบบที่ 2) ระบบประปาบาดาล ขนาดความจุ 20 ลบ.ม. จุดบริการน้ำดื่มสะอาดด้วยระบบรีเวอร์สออสโมซิส (RO) และระบบสูบน้ำบาดาลด้วยพลังงานแสงอาทิตย์พร้อมอุปกรณ์
สำนักทรัพยากรน้ำบาดาลเขต 8 ราชบุรี												
53	โรงเรียนวังยาง	หุบ	1	หนองพลับ	หัวหิน	ประจวบคีรีขันธ์	8			1		
54	โรงเรียนอนุบาลนครปฐม (พูลสวัสดิ์)			พระปฐมเจดีย์	เมืองนครปฐม	นครปฐม	8			1		
55	ศูนย์ธรรมชาติบำบัดวิถีธรรม (โรงพยาบาลโพธาราม)		9	บ้านเลือก	โพธาราม	ราชบุรี	8				1	
56	อุทยานแห่งชาติกุยบุรี	ป่าเด็ง	9	หาดขาม	กุยบุรี	ประจวบคีรีขันธ์	8	1				
57	มูลนิธิ [illegible]		2	เขาย้อย	เขาย้อย	เพชรบุรี	8		1			
58	โครงการอนุรักษ์และฟื้นฟูสภาพป่า [illegible]	รวมไทย	7	หาดขาม	กุยบุรี	ประจวบคีรีขันธ์	8		1			
59	ค่ายนเรศวร			ชะอำ	ชะอำ	เพชรบุรี	8			1		
รวม								1	2	3	1	0
สำนักทรัพยากรน้ำบาดาลเขต 9 ชลบุรี												
60	[illegible] (บ้านหนองหมากนาง)	หนองหมากนาง	14	ทุ่งมหาเจริญ	วังน้ำเย็น	สระแก้ว	9			1		
61	[illegible] (บ้านหนองเรือ)	หนองเรือ	15	ทุ่งมหาเจริญ	วังน้ำเย็น	สระแก้ว	9			1		
62	[illegible] (บ้านซับตาเมา)	ซับตาเมา	5	พวา	แก่งหางแมว	จันทบุรี	9			1		
63	[illegible] (บ้านหนองแสงเจริญ)	หนองแสงเจริญ	5	ทุ่งมหาเจริญ	วังน้ำเย็น	สระแก้ว	9	1				
64	[illegible] (บ้านหนองบุญพัฒนา)	หนองบุญพัฒนา	10	ทุ่งมหาเจริญ	วังน้ำเย็น	สระแก้ว	9	1				
65	[illegible] (บ้านซับพัฒนา)	ซับพัฒนา	13	ทุ่งมหาเจริญ	วังน้ำเย็น	สระแก้ว	9	1				
66	[illegible] (บ้านคืนดาว)	คืนดาว	16	ทุ่งมหาเจริญ	วังน้ำเย็น	สระแก้ว	9	1				
67	[illegible] (บ้านโพธิ์ใต้)	โพธิ์ใต้	21	ทุ่งมหาเจริญ	วังน้ำเย็น	สระแก้ว	9	1				
68	[illegible] (บ้านศรีมงคลพัฒนา)	ศรีมงคลพัฒนา	26	ทุ่งมหาเจริญ	วังน้ำเย็น	สระแก้ว	9	1				
69	[illegible] (บ้านหนองหลวง)	หนองหลวง	28	ทุ่งมหาเจริญ	วังน้ำเย็น	สระแก้ว	9	1				
70	[illegible] (บ้านคลองมะปิง)	คลองมะปิง	9	คลองพลู	เขาคิชฌกูฏ	จันทบุรี	9			1		
รวม								7	0	4	0	0
สำนักทรัพยากรน้ำบาดาลเขต 10 อุดรธานี												
71	โรงเรียนบ้านนาคำแคน	นาคำแคน	3	นาสิงห์	ศรีวิไล	บึงกาฬ	10			1		
72	โรงเรียนตำรวจตระเวนชายแดนบ้านหนองสูง	หนองสูงใต้	7	นาใน	โพนสวรรค์	นครพนม	10			1		
73	โรงเรียนตำรวจตระเวนชายแดน [illegible]	โคกสี	8	นาใน	โพนสวรรค์	นครพนม	10		1			
74	โรงเรียนบ้านหนองประเสริฐ	หนองประเสริฐ	8	โนนทอง	นายูง	อุดรธานี	10				1	
75	โรงเรียนตำรวจตระเวนชายแดน [illegible] 8	โคกสุขใจ	6	ดอนเตย	นาทม	นครพนม	10			1		
รวม								0	1	3	1	0
สำนักทรัพยากรน้ำบาดาลเขต 11 อุบลราชธานี												
76	โรงเรียนบ้านทุ่ง [illegible]	ทุ่งนาง	6	หนองแสง	ศรีเมืองใหม่	อุบลราชธานี	11	1				
77	โครงการ [illegible] 1 [illegible] 16	หนองหญ้าม้า	11	หนองเมือง	เมืองร้อยเอ็ด	ร้อยเอ็ด	11			1		
78	โครงการส่งเสริมศิลปาชีพ [illegible] บ้าน [illegible]	[illegible]	5	[illegible]	[illegible]	ศรีสะเกษ	11		1			
79	หน่วยปฏิบัติการ [illegible]	[illegible]	3	โนนก่อ	สิรินธร	อุบลราชธานี	11			1		
รวม								1	1	2	0	

แผนงานกิจกรรมซ่อมแซมบำรุงรักษาบ่อน้ำบาดาล และระบบฯ รายเขต

โครงการพัฒนาแหล่งน้ำบาดาลส่งเสริมการดำเนินงานอันเนื่องมาจากพระราชดำริ ประจำปีงบประมาณ พ.ศ. 2566

จำนวน 55 แห่ง

ลำดับที่	สทบ.เขต	จำนวนพื้นที่ (แห่ง)	กิจกรรมที่ดำเนินการ									รวมงบประมาณ (บาท)
			บ่อน้ำบาดาล (แห่ง)	ระบบประปาบาดาล (ระบบ)	ระบบปรับปรุงคุณภาพน้ำ (ระบบ)	ระบบสูบน้ำบาดาลด้วยพลังงานแสงอาทิตย์ (ระบบ)	บ่อน้ำบาดาลและระบบประปาบาดาล (ระบบ)	บ่อน้ำบาดาลและระบบปรับปรุงคุณภาพน้ำ (ระบบ)	บ่อน้ำบาดาลและระบบสูบน้ำบาดาลด้วยพลังงานแสงอาทิตย์ (ระบบ)	บ่อน้ำบาดาล ระบบประปาบาดาล และระบบปรับปรุงคุณภาพน้ำ (ระบบ)	บ่อน้ำบาดาล ระบบประปาบาดาล ระบบปรับปรุงคุณภาพน้ำ และระบบสูบน้ำบาดาลด้วยพลังงานแสงอาทิตย์ (ระบบ)	
1	สทบ.เขต 1 ลำปาง	1-	8	-	-	-	1	-	1	-	-	268,350
2	สทบ.เขต 2 สุพรรณบุรี	4	4	-	-	-	-	-	-	-	-	32,600
3	สทบ.เขต 3 ชลบุรี	2	-	-	-	-	1	-	-	1	-	176,300
4	สทบ.เขต 4 ขอนแก่น	3	2	-	-	-	-	-	-	1	-	244,450
5	สทบ.เขต 5 นครราชสีมา	4	2	-	-	-	1	-	-	1	-	287,600
6	สทบ.เขต 6 แพร่	8	-	-	3	-	-	3	-	-	-	255,750
7	สทบ.เขต 7 กำแพงเพชร	-	-	-	-	-	-	-	-	-	-	-
8	สทบ.เขต 8 ราชบุรี	7	3	-	2	-	2	-	-	-	-	345,750
9	สทบ.เขต 9 ระยอง	-	-	-	-	-	-	-	-	-	-	-
10	สทบ.เขต 10 อุดรธานี	7	5	-	-	-	1	-	-	1	-	282,050
11	สทบ.เขต 11 อุบลราชธานี	5	-	-	-	-	-	-	-	4	1	490,750
12	สทบ.เขต 12 สงขลา	5	-	-	-	-	-	-	-	5	-	430,750
รวม สทบ.เขต 1 - 12		43	24	0	5	0	6	3	1	13	1	3,214,550
รวมทั้งสิ้น			55									

กรมทรัพยากรน้ำบาดาล

[illegible]	[illegible]	[illegible]	[illegible]	[illegible]	[illegible]	[illegible]	[illegible]	[illegible]	[illegible]	[illegible]	[illegible]	[illegible]	[illegible]	[illegible]	[illegible]	[illegible]	[illegible]	[illegible]	[illegible]	[illegible]	[illegible]	[illegible]	[illegible]	[illegible]	[illegible]	[illegible]	[illegible]	[illegible]	[illegible]	[illegible]
[illegible]									3	3	3	1	3	40,350	0	0	0	0	0	0	0	0	0	0	250,000	5	0	0	0	0
[illegible]																														
51	[illegible]		1	[illegible]	[illegible]	[illegible]	12	[illegible]	1	1	1		1	8,100	1	15,000								1	25,000	1	10,000			
52	[illegible]		2	[illegible]	[illegible]	[illegible]	12	[illegible]	1	1	1		1	8,150	1	15,000								1	25,000	1	10,000			
53	[illegible]	[illegible]	3	[illegible]	[illegible]	[illegible]	12	[illegible]	1	1	1		1	8,150	1	15,000								1	25,000	1	10,000			
54	[illegible]		4	[illegible]	[illegible]	[illegible]	12	[illegible]	1	1	1		1	8,150	1	15,000								1	20,000	1	10,000			
55	[illegible]		5	[illegible]	[illegible]	[illegible]	12	[illegible]	1	1	1		1	8,100	1	15,000	1	15,000			[illegible]			1	25,000	1	10,000		15,000	[illegible]
[illegible]									5	5	5	0	5	40,750	5	75,000	1	15,000	0	0	0	0	0	5	125,000	5	50,000		15,000	[illegible]
[illegible]									56	35	54	3	40	399,350	31	465,000	21	315,000	4	70,000	0	0	0	10	450,000	5	50,000			[illegible]

[illegible]

[illegible]

[illegible]

[illegible]

[illegible]

[illegible]	[illegible]	[illegible]	[illegible]	[illegible]	[illegible]	[illegible]	[illegible]	[illegible]	[illegible]	[illegible]	[illegible]	[illegible]	[illegible]
[illegible]	[illegible]	[illegible]	[illegible]	[illegible]	[illegible]	[illegible]	[illegible]	[illegible]	[illegible]	[illegible]	[illegible]	[illegible]	[illegible]
[illegible]	[illegible]	[illegible]	[illegible]	[illegible]	[illegible]	[illegible]	[illegible]	[illegible]	[illegible]	[illegible]	[illegible]	[illegible]	[illegible]
[illegible]	[illegible]	[illegible]	[illegible]	[illegible]	[illegible]	[illegible]	[illegible]	[illegible]	[illegible]	[illegible]	[illegible]	[illegible]	[illegible]
[illegible]	[illegible]	[illegible]	[illegible]	[illegible]	[illegible]	[illegible]	[illegible]	[illegible]	[illegible]	[illegible]	[illegible]	[illegible]	[illegible]
[illegible]	[illegible]	[illegible]	[illegible]	[illegible]	[illegible]	[illegible]	[illegible]	[illegible]	[illegible]	[illegible]	[illegible]	[illegible]	[illegible]
[illegible]	[illegible]	[illegible]	[illegible]	[illegible]	[illegible]	[illegible]	[illegible]	[illegible]	[illegible]	[illegible]	[illegible]	[illegible]	[illegible]
[illegible]	[illegible]	[illegible]	[illegible]	[illegible]	[illegible]	[illegible]	[illegible]	[illegible]	[illegible]	[illegible]	[illegible]	[illegible]	[illegible]

[illegible]

แบบฟอร์ม 2

รายละเอียดประมาณการค่าใช้จ่าย ประจำปีงบประมาณ พ.ศ. 2566
กรมทรัพยากรน้ำบาดาล

ประเภทรายจ่าย ....งบรายจ่ายอื่น....

แผนงาน : ยุทธศาสตร์เพื่อสนับสนุนด้านการสร้างการเติบโตบนคุณภาพชีวิตที่เป็นมิตรต่อสิ่งแวดล้อม

โครงการ : พัฒนาแหล่งน้ำบาดาลส่งเสริมการดำเนินงานอันเนื่องมาจากพระราชดำริ ประจำปีงบประมาณ พ.ศ. 2566

สำนักรับผิดชอบ : สำนักพัฒนาน้ำบาดาล

รายการ	แผน		ราคาต่อหน่วย	ระยะเวลา		งบประมาณรวม
	จำนวน	หน่วยนับ	(บาท)	จำนวน	หน่วยนับ	(บาท)
1. งบดำเนินงาน (รวมเป็นเงิน)						11,177,750
กิจกรรมงานบริหารและอำนวยการโครงการ						
1.1 ค่าตอบแทน						189,000
ค่าอาหาร นอกเวลาราชการ	15	คน	1,800	7	ครั้ง	189,000
1.2 ค่าใช้สอย						10,525,780
1.2.1 ค่าบริหารงานโครงการ/ ติดตามประเมินผลโครงการ (ส่วนกลาง)						1,740,000
- ค่าเบี้ยเลี้ยง อัตราวันละ 240 บาท	15	คน	240	100	วัน	360,000
- ค่าเช่าที่พัก อัตราวันละ 800 บาท	15	คน	800	100	วัน	1,200,000
- ค่าวัสดุเชื้อเพลิง 30 ลิตร/วัน/คัน (เฉลี่ยลิตรละ 30 บาท)	2	คัน	900	100	วัน	180,000
1.2.2 ค่าจัดประชุม	12	ครั้ง	7,750			93,000
1.2.3 ค่าบริหารงานโครงการ/ ติดตามประเมินผลโครงการ (สทบ.เขต)						2,847,600
- ค่าเบี้ยเลี้ยง อัตราวันละ 240 บาท	24	คน	240	60	วัน	345,600
- ค่าเช่าที่พัก อัตราวันละ 800 บาท	24	คน	800	60	วัน	1,152,000
- ค่าวัสดุเชื้อเพลิง 30 ลิตร/วัน/คัน (เฉลี่ยลิตรละ 30 บาท)	12	คัน	900	60	วัน	648,000
- ค่าควบคุมงาน	12	เขต	650	90	วัน	702,000
1.2.4 ค่าเช่าเครื่องถ่ายเอกสาร	4	เครื่อง	5,000	11	เดือน	220,000
1.2.5 ค่าจัดทำรายงานสรุปผลโครงการ	20	เล่ม	5,000			100,000
1.2.6 ค่าจ้างเหมาบริการบุคลากร	26	อัตรา		11.5	เดือน	4,370,000
1.2.7 ค่าประชาสัมพันธ์/ถ่ายทอดองค์ความรู้/ขยายเครือข่ายผู้ใช้น้ำบาดาลเพื่อการบริหารจัดการทรัพยากรน้ำบาดาล/ประชุมสัมมนาโครงการ	1	งาน				3,155,180
1.3 ค่าวัสดุ						462,970
ค่าวัสดุสำนักงาน	1	ครั้ง	462,970			462,970
2. งบลงทุน (รวมเป็นเงิน)						125,889,950
2.1 ที่ดินและสิ่งก่อสร้าง						
กิจกรรมงานสำรวจ เจาะ และพัฒนาบ่อน้ำบาดาล						22,763,500
(1) สำรวจ เจาะ และพัฒนาบ่อน้ำบาดาล	79	บ่อ	275,800			21,788,200
(2) สำรวจ เจาะ และพัฒนาบ่อน้ำบาดาล ท่อ ASTM ลึก 300 เมตร	1	บ่อ	975,300			975,300
กิจกรรมงานจัดซื้อและจ้างก่อสร้างระบบประปาบาดาล						100,412,100
(1) เครื่องสูบน้ำไฟฟ้าชนิดมอเตอร์จุ่มใต้น้ำ ขนาด 2 แรงม้า พร้อมอุปกรณ์และชุดปิดปากบ่อ ชนิด PVC	29	ชุด	51,700			1,499,300
(2) ก่อสร้างระบบประปาบาดาล และระบบสูบน้ำบาดาลด้วยพลังงานแสงอาทิตย์พร้อมอุปกรณ์ (รูปแบบที่ 1)	30	แห่ง	1,486,800			44,604,000
(3) ก่อสร้างระบบประปาบาดาล จุดบริการน้ำดื่มสะอาดด้วยระบบรีเวิร์สออสโมซิส (RO) และระบบสูบน้ำบาดาลด้วยพลังงานแสงอาทิตย์พร้อมอุปกรณ์ (รูปแบบที่ 2)	26	แห่ง	2,088,800			54,308,800
กิจกรรมงานซ่อมแซม/บำรุงรักษาบ่อน้ำบาดาล และระบบประปา						2,716,950
(1) ซ่อมแซม/บำรุงรักษาบ่อน้ำบาดาล และระบบประปา	55	แห่ง				2,716,950
งบประมาณรายจ่าย รวมเป็นเงินทั้งสิ้น						137,067,700

หมายเหตุ ค่าใช้จ่ายสามารถถัวจ่ายกันได้ในทุกรายการของแต่ละกิจกรรม

ผู้จัดทำ.................................

(นายอนุศักดิ์ ประสมสิน)

วิศวกรชำนาญการ

ผู้รับผิดชอบโครงการ.................................

(นายสุรัตน์ บัวพันธ์)

ผู้อำนวยการสำนักพัฒนาน้ำบาดาล

แผนการปฏิบัติงาน ประจำปีงบประมาณ พ.ศ. 2566

แผนงาน : ยุทธศาสตร์เพื่อสนับสนุนด้านการสร้างการเติบโตบนคุณภาพชีวิตที่เป็นมิตรต่อสิ่งแวดล้อม

โครงการ : พัฒนาแหล่งน้ำบาดาลส่งเสริมการดำเนินงานอันเนื่องมาจากพระราชดำริ

งบรายจ่ายอื่น : ค่าใช้จ่ายในการพัฒนาแหล่งน้ำบาดาลส่งเสริมการดำเนินงานอันเนื่องมาจากพระราชดำริ จำนวน 85 แห่ง ประจำปีงบประมาณ พ.ศ. 2566

หน่วยงานที่รับผิดชอบ : สำนักพัฒนาน้ำบาดาล

ลำดับที่	กิจกรรม	งบประมาณ	จำนวน	หน่วยนับ	แผนการปฏิบัติงาน ประจำปีงบประมาณ พ.ศ. 2566 (ตุลาคม 2565 - กันยายน 2566)											
					ไตรมาส 1			ไตรมาส 2			ไตรมาส 3			ไตรมาส 4		
					พ.ศ. 2565			พ.ศ. 2566			พ.ศ. 2566			พ.ศ. 2566		
					ต.ค.	พ.ย.	ธ.ค.	ม.ค.	ก.พ.	มี.ค.	เม.ย.	พ.ค.	มิ.ย.	ก.ค.	ส.ค.	ก.ย.
1	งานบริหารและอำนวยการโครงการ	11,177,750	85	แห่ง	←											→
2	งานสำรวจ เจาะ และพัฒนาบ่อน้ำบาดาล	22,763,500	80	บ่อ	←	→										
3	งานจัดซื้อเครื่องสูบน้ำไฟฟ้าชนิดมอเตอร์จุ่มใต้น้ำขนาด 2 แรงม้า พร้อมอุปกรณ์ และชุดปิดปากบ่อ และจัดจ้างก่อสร้างระบบประปาบาดาล	100,412,100														
	3.1 จัดซื้อเครื่องสูบน้ำไฟฟ้าชนิดมอเตอร์จุ่มใต้น้ำขนาด 2 แรงม้า พร้อมอุปกรณ์ และชุดปิดปากบ่อ ชนิด PVC	1,499,300	29	ชุด		↔										
	3.2 ก่อสร้างระบบประปาบาดาล และระบบสูบน้ำบาดาลด้วยพลังงานแสงอาทิตย์พร้อมอุปกรณ์ (รูปแบบที่ 1)	44,604,000	30	แห่ง		←		→								
	3.3 ก่อสร้างระบบประปาบาดาล จุดบริการน้ำดื่มสะอาดด้วยระบบรีเวอร์สออสโมซิส (RO) และระบบสูบน้ำบาดาลด้วยพลังงานแสงอาทิตย์พร้อมอุปกรณ์ (รูปแบบที่ 2)	54,308,800	26	แห่ง		←		→								
4	งานซ่อมแซม/บำรุงรักษาบ่อน้ำบาดาล และระบบฯ	2,714,350	55	แห่ง			←								→	
	รวม	137,067,700	85	แห่ง	(หนึ่งร้อยสามสิบเจ็ดล้านหกหมื่นเจ็ดพันเจ็ดร้อยบาทถ้วน)											

ผู้จัดทำ..

(นายอนุศักดิ์ ประสมสิน)
วิศวกรชำนาญการ

ผู้รับผิดชอบโครงการ..

(นายสุรัตน์ บัวพันธ์)
ผู้อำนวยการสำนักพัฒนาน้ำบาดาล

กรมทรัพยากรน้ำบาดาล

แผนการใช้จ่ายงบประมาณ ประจำปีงบประมาณ พ.ศ. 2566

แผนงาน : [illegible]
โครงการ : [illegible]
รายการค่าเสื่อม : [illegible] จำนวน 85 แห่ง ประจำปีงบประมาณ พ.ศ. 2566
หน่วยงานที่รับผิดชอบ : สำนักพัฒนาน้ำบาดาล

งบบุคลากร	-	บาท
งบดำเนินงาน	-	บาท
งบรายจ่ายอื่น	2,714,350	บาท
รวม	137,067,700	บาท

ลำดับที่	กิจกรรม	งบประมาณ (บาท)	จำนวน	หน่วยนับ	ไตรมาส 1 พ.ศ. 2565 ต.ค.	พ.ย.	ธ.ค.	รวม ไตรมาส1	ไตรมาส 2 พ.ศ. 2566 ม.ค.	ก.พ.	มี.ค.	รวม ไตรมาส2	ไตรมาส 3 พ.ศ. 2566 เม.ย.	พ.ค.	มิ.ย.	รวม ไตรมาส3	ไตรมาส 4 พ.ศ. 2566 ก.ค.	ส.ค.	ก.ย.	รวม ไตรมาส4	รวมทั้งสิ้น (บาท)
1	[illegible]	11,177,750	85	แห่ง	931,500	931,500	931,500	2,794,500	931,500	931,500	931,500	2,794,500	931,500	931,500	931,500	2,794,500	931,500	931,500	931,250	2,794,250	11,177,750
2	[illegible]	22,763,500	80	บ่อ	22,763,500			22,763,500				-				-				-	22,763,500
3	[illegible]	100,412,100						-				-				-				-	-
	3.1 [illegible] ชนิด PVC	1,499,300	20	ชุด		1,499,300		1,499,300				-				-				-	1,499,300
	3.2 [illegible]	44,604,000	30	แห่ง		6,690,600		6,690,600	37,913,400			37,913,400				-				-	44,604,000
	3.3 [illegible]	54,308,800	20	แห่ง		8,146,320		8,146,320	46,162,480			46,162,480				-				-	54,308,800
4	[illegible]	2,714,350	55	แห่ง			339,300	339,300	339,300	339,300	339,300	1,017,900	339,300	339,300	339,300	1,017,900	339,250			339,250	2,714,350
	รวม	137,067,700	85	แห่ง	23,695,000	17,267,720	1,270,800	42,233,520	85,346,680	1,270,800	1,270,800	87,888,280	1,270,800	1,270,800	1,270,800	3,812,400	1,270,750	931,500	931,250	3,133,500	137,067,700
							42,233,520				87,888,280				3,812,400				3,133,500		
	รวมทั้งสิ้น				[illegible]																

ผู้จัดทำ ....
([illegible])
วิศวกรชำนาญการ

ผู้อนุมัติแผน ....
([illegible])
ผู้อำนวยการสำนักพัฒนาน้ำบาดาล

กรมทรัพยากรน้ำบาดาล

ด่วนที่สุด

บันทึกข้อความ

ส่วนราชการ กรมทรัพยากรน้ำบาดาล สำนักพัฒนาน้ำบาดาล โทร. ๐ ๒๖๖๖ ๗๓๖๖ โทรสาร ๐ ๒๖๖๖ ๗๓๘๐

ที่ ๐๕/ ๓๗๗๕ **วันที่** ๒๘ กันยายน ๒๕๖๕

เรื่อง ขออนุมัติแผนการปฏิบัติงาน และแผนการใช้จ่ายงบประมาณ โครงการพัฒนาแหล่งน้ำบาดาลส่งเสริมการดำเนินงานอันเนื่องมาจากพระราชดำริ จำนวน ๘๕ พื้นที่ ประจำปีงบประมาณ พ.ศ. ๒๕๖๖

เรียน ผู้อำนวยการสำนักบริหารกลาง
ผู้อำนวยการสำนักพัฒนาน้ำบาดาล
ผู้อำนวยการกองแผนงาน
ผู้อำนวยการกองวิเคราะห์น้ำบาดาล
ผู้อำนวยการสำนักทรัพยากรน้ำบาดาลเขต ๑ - ๑๒

ตามที่กรมทรัพยากรน้ำบาดาล ได้พิจารณาอนุมัติแผนการปฏิบัติงาน และแผนการใช้จ่ายงบประมาณ โครงการพัฒนาแหล่งน้ำบาดาลส่งเสริมการดำเนินงานอันเนื่องมาจากพระราชดำริ จำนวน ๘๕ พื้นที่ ประจำปีงบประมาณ พ.ศ. ๒๕๖๖

กรมทรัพยากรน้ำบาดาลจึงขอส่งสำเนาหนังสือกองแผนงาน ด่วนที่สุด ที่ ๐๒/๑๘๖๙ ลงวันที่ ๒๘ กันยายน ๒๕๖๕ มาเพื่อทราบและพิจารณาดำเนินการในส่วนที่เกี่ยวข้องต่อไป ทั้งนี้ ขอให้หน่วยงานดำเนินการโดยปฏิบัติตามกฎหมาย ระเบียบ ข้อบังคับ มติคณะรัฐมนตรี หนังสือเวียนที่เกี่ยวข้อง ตลอดจนมาตรฐานของทางราชการให้ถูกต้องครบถ้วนในทุกขั้นตอน

จึงเรียนมาเพื่อพิจารณาดำเนินการ

(นายสุรินทร์ วรกิจธำรง)
รองอธิบดีกรมทรัพยากรน้ำบาดาล
รักษาราชการแทนอธิบดีกรมทรัพยากรน้ำบาดาล

หน้าห้อง รอง อทบ. (ยงยุทธ)
เลขที่ 453
วันที่ 27 ก.ย. 2565
เวลา 15.53 น.

เลขที่ A634
วันที่ 27 ก.ย. 2565
เวลา 17.01 น.

กรมทรัพยากรน้ำบาดาล
เลขที่รับ 22675
วันที่ 27 ก.ย. 2565
เวลา 15.37

ด่วนที่สุด

บันทึกข้อความ

ส่วนราชการ กองแผนงาน ฝ่ายแผนงานและงบประมาณ โทร. ๐ ๒๖๖๖ ๗๐๗๕ โทรสาร ๐ ๒๖๖๖ ๗๐๕๕

ที่ ๐๒/ ๖๘๒๙ **วันที่** ๒๗ กันยายน ๒๕๖๕

เรื่อง ขออนุมัติแผนการปฏิบัติงานและแผนการใช้จ่ายงบประมาณ โครงการพัฒนาแหล่งน้ำบาดาลส่งเสริมการดำเนินงานอันเนื่องมาจากพระราชดำริ จำนวน ๘๕ พื้นที่ ประจำปีงบประมาณ พ.ศ. ๒๕๖๖

สำนักพัฒนาน้ำบาดาล
เลขที่รับ 9430
วันที่ 27/9/65
เวลา 17.47

ห้องอธิบดีกรมทรัพยากรน้ำบาดาล
เลขรับ 3253
วันที่ 27 ก.ย. 2565
เวลา 17.30

เรียน อธิบดีกรมทรัพยากรน้ำบาดาล

<u>เรื่องเดิม</u>

ตามหนังสือสำนักพัฒนาน้ำบาดาล ด่วนที่สุด ที่ ๐๕/๓๓๘๑ ลงวันที่ ๒๖ กันยายน ๒๕๖๕ ขออนุมัติแผนการปฏิบัติงานและแผนการใช้จ่ายงบประมาณ โครงการพัฒนาแหล่งน้ำบาดาลส่งเสริมการดำเนินงานอันเนื่องมาจากพระราชดำริ จำนวน ๘๕ พื้นที่ ประจำปีงบประมาณ พ.ศ. ๒๕๖๖ วงเงินงบประมาณ ๑๓๗,๐๖๗,๗๐๐ บาท (หนึ่งร้อยสามสิบเจ็บล้านหกหมื่นเจ็ดพันเจ็ดร้อยบาทถ้วน) นั้น

<u>ข้อเท็จจริง</u>

กองแผนงาน พิจารณาแล้ว ขอเรียนว่า สำนักพัฒนาน้ำบาดาลในฐานะหน่วยงานรับผิดชอบโครงการได้ดำเนินการจัดทำรายละเอียดประกอบการเสนอขออนุมัติแผนการปฏิบัติงานและแผนการใช้จ่ายงบประมาณ แผนงานยุทธศาสตร์เพื่อสนับสนุนด้านการสร้างการเติบโตบนคุณภาพชีวิตที่เป็นมิตรต่อสิ่งแวดล้อม งบรายจ่ายอื่น โครงการพัฒนาแหล่งน้ำบาดาลส่งเสริมการดำเนินงานอันเนื่องมาจากพระราชดำริ ประจำปีงบประมาณ พ.ศ. ๒๕๖๖ เป้าหมายการดำเนินงาน จำนวน ๘๕ พื้นที่ วงเงินงบประมาณ ๑๓๗,๐๖๗,๗๐๐ บาท (หนึ่งร้อยสามสิบเจ็บล้านหกหมื่นเจ็ดพันเจ็ดร้อยบาทถ้วน) เป็นไปตามกรอบและวงเงินงบประมาณตามพระราชบัญญัติงบประมาณรายจ่ายประจำปี พ.ศ. ๒๕๖๖ ซึ่งได้ประกาศในราชกิจจานุเบกษา เมื่อวันที่ ๑๙ กันยายน พ.ศ. ๒๕๖๕ โดยจะมีผลบังคับใช้ตั้งแต่วันที่ ๑ ตุลาคม พ.ศ. ๒๕๖๕ เป็นต้นไป

<u>ข้อเสนอเพื่อโปรดพิจารณา</u>

เพื่อให้การดำเนินโครงการพัฒนาแหล่งน้ำบาดาลส่งเสริมการดำเนินงานอันเนื่องมาจากพระราชดำริ ประจำปีงบประมาณ พ.ศ. ๒๕๖๖ เป้าหมายการดำเนินงาน จำนวน ๘๕ พื้นที่ วงเงินงบประมาณ วงเงินงบประมาณ ๑๓๗,๐๖๗,๗๐๐ บาท (หนึ่งร้อยสามสิบเจ็ดล้านหกหมื่นเจ็ดพันเจ็ดร้อยบาทถ้วน) ประจำปีงบประมาณ พ.ศ. ๒๕๖๖ เป็นไปอย่างมีประสิทธิภาพและบรรลุตามวัตถุประสงค์และเป้าหมายของโครงการ จึงเห็นควรพิจารณาอนุมัติแผนการปฏิบัติงานและแผนการใช้จ่ายงบประมาณและลงนามในหนังสือแจ้งหน่วยงานเพื่อพิจารณาดำเนินการในส่วนที่เกี่ยวข้อง ตามที่สำนักพัฒนาน้ำบาดาลเสนอ ต่อไป

/จึงเรียนมา...

จึงเรียนมาเพื่อโปรดพิจารณา หากเห็นชอบขอได้โปรด

๑. อนุมัติแผนการปฏิบัติงานและแผนการใช้จ่ายงบประมาณ โครงการพัฒนาแหล่งน้ำบาดาลส่งเสริมการดำเนินงานอันเนื่องมาจากพระราชดำริ ประจำปีงบประมาณ พ.ศ. ๒๕๖๖ เป้าหมายการดำเนินงาน จำนวน ๘๕ พื้นที่ วงเงินงบประมาณ ๑๓๗,๐๖๗,๗๐๐ บาท (หนึ่งร้อยสามสิบเจ็ดล้านหกหมื่นเจ็ดพันเจ็ดร้อยบาทถ้วน) งบรายจ่ายอื่น รายการค่าใช้จ่ายในการพัฒนาแหล่งน้ำบาดาลส่งเสริมการดำเนินงานอันเนื่องมาจากพระราชดำริ ภายใต้แผนงานยุทธศาสตร์เพื่อสนับสนุนด้านการสร้างการเติบโตบนคุณภาพชีวิตที่เป็นมิตรต่อสิ่งแวดล้อม รายละเอียดตามเอกสารที่แนบมาพร้อมนี้

๒. ลงนามในหนังสือแจ้งหน่วยงาน เพื่อพิจารณาดำเนินการในส่วนที่เกี่ยวข้อง

(นางสาวดวงมณี จั่นเพิ่ม)
ผู้อำนวยการกองแผนงาน

- อนุมัติ ๑
- ลงนามแล้ว

27 กพ 66

(นายสุรินทร์ วรกิจธำรง)
รองอธิบดีกรมทรัพยากรน้ำบาดาล
รักษาราชการแทนอธิบดีกรมทรัพยากรน้ำบาดาล

เรียน อทบ.
เพื่อโปรดพิจารณา

27 ก.พ. 66

(นายยงยุทธ นาควิโรจน์)
รองอธิบดีกรมทรัพยากรน้ำบาดาล

ฝ่ายแผนงานและงบประมาณ
เลขที่รับ 1395
วันที่ 26 ก.ย. 2565
เวลา 17.37

กองแผนงาน
เลขที่รับ 5983
วัน เดือน 26 ก.ย. 2565
เวลา 18.21

ด่วนที่สุด

บันทึกข้อความ

ส่วนราชการ สำนักพัฒนาน้ำบาดาล ส่วนสนับสนุนโครงการอันเนื่องมาจากพระราชดำริ โทร. ๐ ๒๖๖๖ ๗๑๕๑

ที่ ๐๕/ ๓๗๘๑ **วันที่** ๒๖ กันยายน ๒๕๖๕

เรื่อง ขออนุมัติแผนการปฏิบัติงาน และแผนการใช้จ่ายงบประมาณ โครงการพัฒนาแหล่งน้ำบาดาลส่งเสริมการดำเนินงานอันเนื่องมาจากพระราชดำริ จำนวน ๘๕ พื้นที่ ประจำปีงบประมาณ พ.ศ. ๒๕๖๖

เรียน อธิบดีกรมทรัพยากรน้ำบาดาล ผ่านผู้อำนวยการกองแผนงาน

<u>เรื่องเดิม</u>

๑. หนังสือกรมทรัพยากรน้ำบาดาล ด่วนที่สุด ที่ ๐๒/๓๔๕๘ ลงวันที่ ๕ กันยายน ๒๕๖๕ แจ้งส่งสำเนาหนังสือกองแผนงาน ด่วนที่สุด ที่ ๐๒/๑๖๕๙ ลงวันที่ ๕ กันยายน ๒๕๖๕ เรื่อง การบริหารงบประมาณรายจ่ายประจำปีงบประมาณ พ.ศ. ๒๕๖๖ กรมทรัพยากรน้ำบาดาล ผ่านการพิจารณาร่างพระราชบัญญัติงบประมาณรายจ่ายประจำปีงบประมาณ พ.ศ. ๒๕๖๖ วาระที่ ๒ - ๓ สภาผู้แทนราษฎร และวุฒิสภา โดยให้หน่วยงานที่ได้รับการจัดสรรงบประมาณตามร่างพระราชบัญญัติงบประมาณรายจ่ายประจำปีงบประมาณ พ.ศ. ๒๕๖๖ ดำเนินการปรับปรุงรายละเอียดแผนงาน/โครงการ งบประมาณ ที่ได้รับตามกรอบวงเงิน เสนออธิบดีกรมทรัพยากรน้ำบาดาลพิจารณาอนุมัติแผนปฏิบัติงานและแผนการใช้จ่ายงบประมาณ ประจำปีงบประมาณ พ.ศ. ๒๕๖๖ หลังจากพระราชบัญญัติงบประมาณรายจ่ายประจำปีงบประมาณ พ.ศ. ๒๕๖๖ ได้ประกาศในราชกิจจานุเบกษา

๒. หนังสือกรมทรัพยากรน้ำบาดาล ด่วนที่สุด ที่ ๐๒/๓๗๑๓ ลงวันที่ ๒๑ กันยายน ๒๕๖๕ แจ้งส่งสำเนาหนังสือกองแผนงาน ด่วนที่สุด ที่ ๐๒/๑๗๘๙ ลงวันที่ ๒๐ กันยายน ๒๕๖๕ เรื่อง ขอส่งพระราชบัญญัติงบประมาณรายจ่ายประจำปีงบประมาณ พ.ศ. ๒๕๖๖ เพื่อทราบพระราชบัญญัติงบประมาณรายจ่ายประจำปีงบประมาณ พ.ศ. ๒๕๖๖ ซึ่งได้ประกาศในราชกิจจานุเบกษา เมื่อวันที่ ๑๙ กันยายน ๒๕๖๕ โดยจะมีผลบังคับใช้ตั้งแต่ วันที่ ๑ ตุลาคม พ.ศ. ๒๕๖๕ เป็นต้นไป นั้น

<u>ข้อเท็จจริง</u>

สำนักพัฒนาน้ำบาดาล ขอเรียนดังนี้

๑. ดำเนินการจัดทำแผนการปฏิบัติงาน และแผนการใช้จ่ายงบประมาณ โครงการพัฒนาแหล่งน้ำบาดาลส่งเสริมการดำเนินงานอันเนื่องมาจากพระราชดำริ ประจำปีงบประมาณ พ.ศ. ๒๕๖๖ งบรายจ่ายอื่น รายการค่าใช้จ่ายในการพัฒนาแหล่งน้ำบาดาลส่งเสริมการดำเนินงานอันเนื่องมาจากพระราชดำริ จำนวน ๘๕ พื้นที่ วงเงินงบประมาณ ๑๓๗,๐๖๗,๗๐๐ บาท (หนึ่งร้อยสามสิบเจ็ดล้านหกหมื่นเจ็ดพันเจ็ดร้อยบาทถ้วน) เรียบร้อยแล้ว โดยมีรายละเอียดดังนี้

๑.๑ แผนงานโครงการ (หลักการและเหตุผล)/กรอบพื้นที่ดำเนินการโครงการ/กรอบแผนงานโครงการ (เอกสารแนบ ๑)

๑.๒ แผนการปฏิบัติงาน (เอกสารแนบ ๒)

๑.๓ แผนการใช้จ่ายงบประมาณ (เอกสารแนบ ๓)

๒. เพื่อให้กรมทรัพยากรน้ำบาดาล สามารถปฏิบัติงานและเบิกจ่ายงบประมาณ รายจ่ายประจำปีงบประมาณ พ.ศ. ๒๕๖๖ ได้อย่างมีประสิทธิภาพ จึงเห็นควรพิจารณาอนุมัติแผนการปฏิบัติงานและแผนการใช้จ่ายงบประมาณ โครงการพัฒนาแหล่งน้ำบาดาลส่งเสริมการดำเนินงานอันเนื่องมาจากพระราชดำริ จำนวน ๘๕ พื้นที่ ประจำปีงบประมาณ พ.ศ. ๒๕๖๖ วงเงินงบประมาณ ๑๓๗,๐๖๗,๗๐๐ บาท (หนึ่งร้อยสามสิบเจ็ดล้านหกหมื่นเจ็ดพันเจ็ดร้อยบาทถ้วน) (รายละเอียดตามเอกสารแนบ ๑ - ๓)

/<u>ข้อพิจารณา</u>...

ทั้งนี้ ได้ดำเนินการบันทึกรายละเอียดแผนงาน/โครงการ ในระบบสารสนเทศเพื่อการบริหารจัดการแผนงานและติดตามโครงการ (Smart Planning) เรียบร้อยแล้ว

ข้อพิจารณา

จึงเรียนมาเพื่อโปรดพิจารณา หากเห็นชอบขอได้โปรด

๑. อนุมัติแผนการปฏิบัติงาน และแผนการใช้จ่ายงบประมาณ โครงการพัฒนาแหล่งน้ำบาดาลส่งเสริมการดำเนินงานอันเนื่องมาจากพระราชดำริ จำนวน ๘๕ พื้นที่ ประจำปีงบประมาณ พ.ศ. ๒๕๖๖ งบรายจ่ายอื่น รายการค่าใช้จ่ายในการพัฒนาแหล่งน้ำบาดาลส่งเสริมการดำเนินงานอันเนื่องมาจากพระราชดำริ ภายใต้แผนงานยุทธศาสตร์เพื่อสนับสนุนด้านการสร้างการเติบโตบนคุณภาพชีวิตที่เป็นมิตรต่อสิ่งแวดล้อม วงเงินงบประมาณ ๑๓๗,๐๖๗,๗๐๐ บาท (หนึ่งร้อยสามสิบเจ็ดล้านหกหมื่นเจ็ดพันเจ็ดร้อยบาทถ้วน)

๒. ลงนามในหนังสือแจ้งหน่วยงานเพื่อทราบ และพิจารณาดำเนินการในส่วนที่เกี่ยวข้องต่อไป

(นายสุรัตน์ บัวพันธ์)
ผู้อำนวยการสำนักพัฒนาน้ำบาดาล

ภาคผนวก

หนังสือกรมทรัพยากรน้ำบาดาล กองแผนงาน
ด่วนที่สุด ที่ 02/2557 ลงวันที่ 5 กรกฎาคม 2565
เรื่อง การบริหารงบประมาณรายจ่ายประจำปี
งบประมาณ พ.ศ. 2566 กรมทรัพยากรน้ำบาดาล

ด่วนที่สุด

บันทึกข้อความ

ส่วนราชการ กรมทรัพยากรน้ำบาดาล กองแผนงาน โทร. ๐ ๒๖๖๖ ๗๐๗๓ โทรสาร ๐ ๒๖๖๖ ๗๐๘๕

ที่ ๐๒/ ๒๕๕๗ **วันที่** ๕ กรกฎาคม ๒๕๖๕

เรื่อง การบริหารงบประมาณรายจ่ายประจำปีงบประมาณ พ.ศ. ๒๕๖๖ กรมทรัพยากรน้ำบาดาล

เรียน รองอธิบดีกรมทรัพยากรน้ำบาดาลทุกท่าน
ผู้เชี่ยวชาญเฉพาะด้านนโยบายและแผนทุกท่าน
ผู้เชี่ยวชาญเฉพาะด้านวิจัยและพัฒนาทรัพยากรน้ำบาดาล
ผู้อำนวยการสำนักบริหารกลาง
ผู้อำนวยการสำนักควบคุมกิจการน้ำบาดาล
ผู้อำนวยการสำนักพัฒนาน้ำบาดาล
ผู้อำนวยการสำนักสำรวจและประเมินศักยภาพน้ำบาดาล
ผู้อำนวยการสำนักอนุรักษ์และฟื้นฟูทรัพยากรน้ำบาดาล
ผู้อำนวยการศูนย์เทคโนโลยีสารสนเทศทรัพยากรน้ำบาดาล
ผู้อำนวยการกองวิเคราะห์น้ำบาดาล
ผู้อำนวยการกองบริหารกองทุนพัฒนาน้ำบาดาล
ผู้อำนวยการกลุ่มพัฒนาระบบบริหาร
ผู้อำนวยการกลุ่มตรวจสอบภายใน
ผู้อำนวยการกลุ่มนิติการ
ผู้อำนวยการสำนักทรัพยากรน้ำบาดาล เขต ๑ – ๑๒

กรมทรัพยากรน้ำบาดาล ขอส่งสำเนาหนังสือกองแผนงาน ด่วนที่สุด ที่ ๐๒/๑๒๕๓ ลงวันที่ ๕ กรกฎาคม ๒๕๖๕ เรื่อง การบริหารงบประมาณรายจ่ายประจำปีงบประมาณ พ.ศ. ๒๕๖๖ กรมทรัพยากรน้ำบาดาล มาเพื่อทราบ และขอให้หน่วยงานที่รับผิดชอบแผนงาน/โครงการ ตามร่างพระราชบัญญัติงบประมาณรายจ่ายประจำปีงบประมาณ พ.ศ. ๒๕๖๖ ดำเนินการปรับปรุงรายละเอียดแผนงาน/โครงการ และวงเงินงบประมาณ (ตามรายโครงการฯ) ให้มีรายละเอียดครบถ้วน ถูกต้อง และเป็นปัจจุบัน ทั้งนี้ ขอให้หน่วยงานดำเนินการโดยปฏิบัติตามกฎหมาย ระเบียบ ข้อบังคับ มติคณะรัฐมนตรี หนังสือเวียนที่เกี่ยวข้อง ตลอดจนมาตรฐานของทางราชการให้ถูกต้องครบถ้วนในทุกขั้นตอน

จึงเรียนมาเพื่อทราบและพิจารณาดำเนินการต่อไป

(นายศักดิ์ดา วิเชียรศิลป์)
อธิบดีกรมทรัพยากรน้ำบาดาล

หน้าห้อง รอง อทบ. (สุรินทร์)
เลขที่ 1110
วันที่ 5 ก.ค. 2565
เวลา 17.31 น.

กรมทรัพยากรน้ำบาดาล
เลขที่รับ 15106
วันที่ 5 ก.ค. 2565
เวลา 17.32

ด่วนที่สุด

บันทึกข้อความ

ส่วนราชการ กองแผนงาน ฝ่ายแผนงานและงบประมาณ โทร. ๐ ๒๖๖๖ ๗๐๗๐ โทรสาร ๐ ๒๖๖๖ ๗๐๘๕

ที่ ๐๒/ ๑๒๕๓ **วันที่** ๕ กรกฎาคม ๒๕๖๕

ห้องอธิบดีกรมทรัพยากรน้ำบาดาล
เลขที่ 4411
วันที่ 5 ก.ค. 65
เวลา 17.35 น.

เรื่อง การบริหารงบประมาณรายจ่ายประจำปีงบประมาณ พ.ศ. ๒๕๖๖ กรมทรัพยากรน้ำบาดาล

เรียน อธิบดีกรมทรัพยากรน้ำบาดาล

เรื่องเดิม

ตามที่กรมทรัพยากรน้ำบาดาลได้เข้าชี้แจงงบประมาณรายจ่ายประจำปีงบประมาณ พ.ศ. ๒๕๖๖ ต่อคณะกรรมาธิการวิสามัญพิจารณาร่างพระราชบัญญัติงบประมาณรายจ่ายประจำปีงบประมาณ พ.ศ. ๒๕๖๖ สภาผู้แทนราษฎร และคณะอนุกรรมาธิการฯ จำนวน ๔ คณะ (สภาผู้แทนราษฎร) (เอกสารแนบ ๑) ได้มีการพิจารณาปรับลดงบประมาณรายจ่ายประจำปีงบประมาณ พ.ศ. ๒๕๖๖ ตามร่างพระราชบัญญัติงบประมาณรายจ่ายประจำปีงบประมาณ พ.ศ. ๒๕๖๖ จากกรอบวงเงินงบประมาณเดิมจำนวน ๒,๙๑๐,๙๘๔,๐๐๐ บาท ซึ่งกำหนดการ วาระ ๒ – ๓ ตามปฏิทินงบประมาณ จะเข้าวันที่ ๑๗-๑๘ สิงหาคม ๒๕๖๕ นั้น

ข้อเท็จจริง

กองแผนงาน ขอเรียน ดังนี้

๑. การพิจารณางบประมาณของกรมทรัพยากรน้ำบาดาลที่เสนอต่อคณะอนุกรรมาธิการฯ จำนวน ๔ คณะ ได้มีการพิจารณางบประมาณของกรมทรัพยากรน้ำบาดาล โดยปรับลดงบประมาณ จำนวน ๒,๖๕๗,๗๐๐ บาท คงเหลือวงเงินงบประมาณทั้งสิ้น จำนวน ๒,๙๐๘,๓๒๖,๓๐๐ บาท สรุปได้ดังนี้

๑.๑ คณะอนุกรรมาธิการครุภัณฑ์ ICT รัฐวิสาหกิจ และทุนหมุนเวียน จากวงเงินงบประมาณที่เสนอเข้าพิจารณา จำนวน ๕๕๒,๑๙๐,๑๐๐ บาท ถูกปรับลดจำนวน ๒,๖๕๗,๗๐๐ บาท จากรายการรถบรรทุก (ดีเซล) ขนาด ๓ ตัน ปริมาตรกระบอกสูบไม่ต่ำกว่า ๒,๔๐๐ ซีซี หรือกำลังเครื่องยนต์สูงสุดไม่ต่ำกว่า ๑๑๐ กิโลวัตต์ ขับเคลื่อน ๒ ล้อ แบบดับเบิ้ลแค็บพร้อมหลังคาไฟเบอร์กราสหรือเหล็ก (จากเดิม ๙ คัน ปรับลด ๓ คัน คงเหลือ ๖ คัน) คงเหลือวงเงินงบประมาณทั้งสิ้น ๕๔๙,๕๓๒,๔๐๐ บาท

๑.๒ คณะอนุกรรมาธิการที่ดินและสิ่งก่อสร้าง วงเงินงบประมาณที่เสนอเข้าพิจารณา จำนวน ๑๙๖,๙๕๔,๗๐๐ บาท ไม่มีรายการถูกปรับลดงบประมาณ

๑.๓ คณะอนุกรรมาธิการฝึกอบรม สัมมนา ประชาสัมพันธ์ ค่าจ้างเหมาบริการ ค่าจ้างที่ปรึกษา ค่าเช่า ค่าใช้จ่ายในการเดินทางไปราชการต่างประเทศ งบดำเนินงาน งบเงินอุดหนุน และงบรายจ่ายอื่น จากวงเงินงบประมาณที่เสนอเข้าพิจารณา จำนวน ๒๔,๖๑๓,๒๐๐ บาท ไม่มีรายการถูกปรับลดงบประมาณ

๑.๔ คณะอนุกรรมาธิการแผนงานบูรณาการ ๒ จากวงเงินงบประมาณที่เสนอเข้าพิจารณา จำนวน ๓,๗๐๓,๗๙๘,๒๐๐ บาท ไม่มีรายการถูกปรับลดงบประมาณ

/๒. การเสนอ...

๒. การเสนอขอแปรญัตติงบประมาณรายจ่ายประจำปีงบประมาณ พ.ศ. ๒๕๖๖ จำนวน ๓,๕๓๓,๙๖๙,๖๐๐ บาท จะได้รับการพิจารณาก็ต่อเมื่อ คณะอนุกรรมาธิการฯ พิจารณาครบทุกส่วนราชการแล้ว (เอกสารแนบ ๒)

ทั้งนี้ สามารถดาวน์โหลดเอกสารแนบได้ทาง QR – Code และ Link ที่ปรากฏท้ายหนังสือฉบับนี้ ใน Folder 13 "งบ 2566 หลังถูกปรับลด ที่ผ่านการพิจารณาจากคณะกรรมาธิการฯ"

ข้อพิจารณา

เพื่อเป็นการเตรียมความพร้อมในการบริหารงบประมาณรายจ่ายประจำปีงบประมาณ พ.ศ. ๒๕๖๖ ให้เป็นไปอย่างมีประสิทธิภาพ ตรงตามเป้าหมายที่กำหนดไว้ ดังนั้น จึงเห็นควรมอบหมายให้หน่วยงานที่รับผิดชอบแผนงาน/โครงการ ตามร่างพระราชบัญญัติงบประมาณรายจ่ายประจำปีงบประมาณ พ.ศ. ๒๕๖๖ ดำเนินการปรับปรุงรายละเอียดแผนงาน/โครงการ และวงเงินงบประมาณ (ตามรายโครงการฯ) ให้มีรายละเอียดครบถ้วน ถูกต้อง และเป็นปัจจุบัน (เอกสารแนบ ๓) และให้สำนัก/กอง/กลุ่ม/ศูนย์ และสำนักทรัพยากรน้ำบาดาลเขต ๑-๑๒ ดำเนินการโดยปฏิบัติตามกฎหมาย ระเบียบ ข้อบังคับ มติคณะรัฐมนตรี หนังสือเวียนที่เกี่ยวข้อง ตลอดจนมาตรฐานของทางราชการให้ถูกต้องครบถ้วนในทุกขั้นตอนต่อไป

จึงเรียนมาเพื่อโปรดพิจารณา หากเห็นชอบขอได้โปรดลงนามในหนังสือแจ้งหน่วยงานในสังกัดกรมทรัพยากรน้ำบาดาล ที่เสนอมาพร้อมนี้

(ลงชื่อ)

(นางสาวดวงมณี จั่นเพิ่ม)
ผู้อำนวยการกองแผนงาน

เรียน อทบ
เพื่อโปรดพิจารณา
(ลงชื่อ) ๕ ธค ๖๕

(นายสุรินทร์ วรกิจธำรง)
รองอธิบดีกรมทรัพยากรน้ำบาดาล

- เห็นชอบ
- ลงนามแล้ว
(ลงชื่อ)

(นายศักดิ์ดา วิเชียรศิลป์)
อธิบดีกรมทรัพยากรน้ำบาดาล

https://bit.ly/3mcrXGg

เอกสารแนบ ๑

ด่วนที่สุด

ที่ สผ ๐๐๑๗.๑๓/๙๔๘๗

คณะกรรมาธิการวิสามัญพิจารณา
ร่างพระราชบัญญัติงบประมาณรายจ่าย
ประจำปีงบประมาณ พ.ศ. ๒๕๖๖
สภาผู้แทนราษฎร
ถนนสามเสน เขตดุสิต กทม. ๑๐๓๐๐

๒๗ มิถุนายน ๒๕๖๕

เรื่อง เชิญเข้าร่วมประชุมชี้แจงกับคณะอนุกรรมาธิการครุภัณฑ์ ICT รัฐวิสาหกิจ และทุนหมุนเวียน

เรียน หัวหน้าส่วนราชการ รัฐวิสาหกิจ และหน่วยงานอื่น

สิ่งที่ส่งมาด้วย แนวทางการเข้าชี้แจงต่อคณะอนุกรรมาธิการ จำนวน ๑ ฉบับ

ด้วยในคราวประชุมคณะอนุกรรมาธิการครุภัณฑ์ ICT รัฐวิสาหกิจ และทุนหมุนเวียน ในคณะกรรมาธิการวิสามัญพิจารณาร่างพระราชบัญญัติงบประมาณรายจ่ายประจำปีงบประมาณ พ.ศ. ๒๕๖๖ ครั้งที่ ๑ เมื่อวันจันทร์ที่ ๒๗ มิถุนายน ๒๕๖๕ ที่ประชุมได้มีมติเชิญหัวหน้าส่วนราชการ รัฐวิสาหกิจ และหน่วยงานอื่น ที่ได้รับจัดสรรงบประมาณรายจ่ายประจำปีงบประมาณ พ.ศ. ๒๕๖๖ เข้าชี้แจงรายละเอียดงบประมาณที่ได้รับการจัดสรรต่อคณะอนุกรรมาธิการครุภัณฑ์ฯ นั้น

ในการนี้ คณะอนุกรรมาธิการครุภัณฑ์ฯ จึงขอให้ท่านและเจ้าหน้าที่ที่เกี่ยวข้องเข้าร่วมประชุมชี้แจงต่อที่ประชุม ตามแนวทางในการพิจารณาร่างพระราชบัญญัติงบประมาณรายจ่ายประจำปีงบประมาณ พ.ศ. ๒๕๖๖ พร้อมทั้งจัดทำเอกสารชี้แจงงบประมาณ จำนวน ๔๐ ชุด และไฟล์เอกสารอิเล็กทรอนิกส์ ตามแนวทางการเข้าชี้แจงต่อคณะอนุกรรมาธิการตามที่ส่งมาด้วยนี้ โดยขอให้จัดส่งก่อนวันประชุมไม่น้อยกว่า ๓ วันทำการ ณ **ห้องประชุมกรรมาธิการ N 409 ชั้น ๔ อาคารรัฐสภา** โดยกำหนดวัน เวลา สถานที่ในการประชุม และลำดับขั้นตอนในการนำเสนอต่อที่ประชุมปรากฏตามสิ่งที่ส่งมาด้วย ทั้งนี้ **ขอความร่วมมือท่านและผู้ติดตามเข้าอาคารทางชั้น B 1 โซน C เท่านั้น และให้กรอกข้อมูลรายละเอียดการคัดกรองโรคตามลิ้งค์** https://form.parliament.go.th/questionnaire/SurveyUser/SurveyUserTakeSmartPhone_select.php หรือ QR Code (ด้านล่าง) และส่งไปยังสำนักงานเลขาธิการสภาผู้แทนราษฎรก่อนวันเดินทางไปชี้แจงต่อคณะอนุกรรมาธิการครุภัณฑ์ฯ **เพื่อเป็นการควบคุมและป้องกันการแพร่ระบาดของโรคติดเชื้อไวรัสโคโรนา ๒๐๑๙ โดยขอให้ผู้ที่มาชี้แจงต่อคณะอนุกรรมาธิการครุภัณฑ์ฯ เป็นผู้ที่ได้รับการฉีดวัคซีนแล้วและให้แสดงผลการตรวจ** Antigen Test Kit (ATK) (ผลตรวจไม่เกิน ๗๒ ชั่วโมง)

/ อนึ่ง ในการชี้แจง ...

อนึ่ง ในการชี้แจงต่อคณะอนุกรรมาธิการครุภัณฑ์ฯ ขอความร่วมมือให้ปลัดกระทรวง หัวหน้าส่วนราชการ รัฐวิสาหกิจ และหน่วยงานอื่นมาชี้แจงด้วยตนเอง ในกรณีที่มีเหตุสุดวิสัยไม่สามารถมาชี้แจงได้ ขอให้ท่านทำหนังสือขออนุญาตท่านประธานคณะอนุกรรมาธิการครุภัณฑ์ฯ และแจ้งเหตุจำเป็นให้ชัดเจน ด้วย

จึงเรียนมาเพื่อโปรดทราบ และขอเชิญท่านเข้าร่วมประชุมตามกำหนดวัน เวลา และสถานที่ดังกล่าวข้างต้น โดยพร้อมเพรียงกัน

ขอแสดงความนับถือ

(นายศรวุฒิ เนื่องจำนงค์)
รองประธานคณะกรรมาธิการ คนที่สิบ ปฏิบัติหน้าที่แทน
ประธานคณะกรรมาธิการวิสามัญพิจารณาร่างพระราชบัญญัติงบประมาณรายจ่าย
ประจำปีงบประมาณ พ.ศ. ๒๕๖๒

สำนักกรรมาธิการ ๑
กลุ่มงานบริการเอกสารอ้างอิง
โทรศัพท์ ๐ ๒๒๔๒ ๕๙๐๐ ต่อ ๖๑๑๑
ไปรษณีย์อิเล็กทรอนิกส์ adhoc_committee@hotmail.com

ด่วนที่สุด

ที่ สผ ๐๐๑๗.๑๗/๔๕๖๐

คณะกรรมาธิการวิสามัญพิจารณา
ร่างพระราชบัญญัติงบประมาณรายจ่าย
ประจำปีงบประมาณ พ.ศ. ๒๕๖๖
สภาผู้แทนราษฎร
ถนนสามเสน เขตดุสิต กทม. ๑๐๓๐๐

๒๙ มิถุนายน ๒๕๖๕

เรื่อง ขอเชิญเข้าร่วมประชุมกับคณะอนุกรรมาธิการที่ดิน และสิ่งก่อสร้าง

เรียน หัวหน้าส่วนราชการ และหน่วยงานอื่น

สิ่งที่ส่งมาด้วย แนวทางการเข้าชี้แจงต่อคณะอนุกรรมาธิการ จำนวน ๑ ฉบับ

ด้วยคณะอนุกรรมาธิการที่ดิน และสิ่งก่อสร้าง ในคณะกรรมาธิการวิสามัญพิจารณาร่างพระราชบัญญัติงบประมาณรายจ่ายประจำปีงบประมาณ พ.ศ. ๒๕๖๖ สภาผู้แทนราษฎร ได้กำหนดให้มีการประชุมเพื่อพิจารณาคำของบประมาณในส่วนของรายการที่ดิน และสิ่งก่อสร้าง ของหน่วยงานของท่าน

ในการนี้ คณะอนุกรรมาธิการ จึงขอเชิญท่านและเจ้าหน้าที่ที่เกี่ยวข้องรวมจำนวน ๕ ท่าน เข้าร่วมประชุมชี้แจงข้อมูลรายละเอียดการขอรับงบประมาณในส่วนของงบที่ดิน และสิ่งก่อสร้าง ต่อคณะอนุกรรมาธิการ โดยขอให้จัดทำเอกสารประกอบการพิจารณาตามแบบฟอร์มการนำเสนอคำของบประมาณ และข้อมูลรายละเอียดที่เกี่ยวข้อง จำนวน ๔๐ ชุด และไฟล์เอกสารอิเล็กทรอนิกส์ ตามแนวทางการเข้าชี้แจงต่อคณะอนุกรรมาธิการตามสิ่งที่ส่งมาด้วยนี้ โดยขอให้จัดส่งก่อนวันประชุมไม่น้อยกว่า ๓ วันทำการ ณ ห้องประชุมกรรมาธิการ N 406 ชั้น ๔ อาคารรัฐสภา โดยกำหนดวัน เวลา สถานที่ในการประชุม และลำดับขั้นตอนในการนำเสนอต่อที่ประชุมปรากฏตามสิ่งที่ส่งมาด้วย ทั้งนี้ ขอความร่วมมือท่านและผู้ติดตามกรอกรายละเอียดการคัดกรองโรคตามลิงก์ https://shorturl.asia/EKC1 หรือ QR Code (ด้านล่าง) และส่งไปยังสำนักงานเลขาธิการสภาผู้แทนราษฎรก่อนวันเดินทางไปชี้แจงต่อคณะอนุกรรมาธิการ เพื่อเป็นการควบคุมและป้องกันการแพร่ระบาดของโรคติดเชื้อไวรัสโคโรนา ๒๐๑๙ อนึ่ง ขอให้ผู้ที่มาชี้แจงต่อคณะอนุกรรมาธิการเป็นผู้ที่ได้รับการฉีดวัคซีนอย่างน้อย ๓ เข็ม

จึงเรียนมาเพื่อโปรดพิจารณา และขอเชิญท่านเข้าร่วมประชุมกับคณะอนุกรรมาธิการตามกำหนดวัน เวลาและสถานที่ดังกล่าวข้างต้นด้วย จะขอบคุณยิ่ง

ขอแสดงความนับถือ

(นายวราเทพ รัตนากร)
รองประธานคณะกรรมาธิการวิสามัญ คนที่สอง ปฏิบัติหน้าที่แทน
ประธานคณะกรรมาธิการวิสามัญพิจารณาร่างพระราชบัญญัติ
งบประมาณรายจ่ายประจำปีงบประมาณ พ.ศ. ๒๕๖๖

สำนักกรรมาธิการ ๑
กลุ่มงานคณะกรรมาธิการการพาณิชย์และทรัพย์สินทางปัญญา
โทร. ๐๒๓ ๕๒๔ ๔๗๙๐
[illegible]

ด่วนที่สุด

ที่ สผ ๐๐๑๗.๓๗/ ๔๕๐๑

คณะกรรมาธิการวิสามัญพิจารณา
ร่างพระราชบัญญัติงบประมาณรายจ่าย
ประจำปีงบประมาณ พ.ศ. ๒๕๖๖
สภาผู้แทนราษฎร
ถนนสามเสน เขตดุสิต กทม. ๑๐๓๐๐

๒๔ มิถุนายน ๒๕๖๕

เรื่อง ขอเชิญเข้าร่วมประชุมกับคณะอนุกรรมาธิการฝึกอบรม สัมมนา ประชาสัมพันธ์ ค่าจ้างเหมาบริการ ค่าจ้างที่ปรึกษา ค่าเช่า ค่าใช้จ่ายในการเดินทางไปราชการต่างประเทศ งบดำเนินงาน งบเงินอุดหนุน และงบรายจ่ายอื่น

เรียน หัวหน้าส่วนราชการ หน่วยงานในกำกับ และองค์การมหาชน

สิ่งที่ส่งมาด้วย ๑. กำหนดการประชุมคณะอนุกรรมาธิการ จำนวน ๑ ชุด
๒. คำชี้แจงและแบบฟอร์มการจัดเอกสารประกอบการชี้แจงงบประมาณ จำนวน ๑ ชุด

ด้วยในคราวประชุมคณะอนุกรรมาธิการฝึกอบรม สัมมนา ประชาสัมพันธ์ ค่าจ้างเหมาบริการ ค่าจ้างที่ปรึกษา ค่าเช่า ค่าใช้จ่ายในการเดินทางไปราชการต่างประเทศ งบดำเนินงาน งบเงินอุดหนุน และงบรายจ่ายอื่น ในคณะกรรมาธิการวิสามัญพิจารณาร่างพระราชบัญญัติงบประมาณรายจ่ายประจำปีงบประมาณ พ.ศ. ๒๕๖๖ ครั้งที่ ๑ เมื่อวันจันทร์ที่ ๒๗ มิถุนายน ๒๕๖๕ ที่ประชุมได้มีมติเชิญหน่วยรับงบประมาณที่ขอรับการจัดสรรงบประมาณรายจ่ายประจำปีงบประมาณ พ.ศ. ๒๕๖๖ ภายใต้กรอบการพิจารณาของคณะอนุกรรมาธิการเข้าชี้แจงรายละเอียดงบประมาณต่อคณะอนุกรรมาธิการ

ในการนี้ เพื่อให้การพิจารณาของคณะอนุกรรมาธิการเป็นไปด้วยความรอบคอบได้รับทราบข้อมูลจากผู้ที่มีความรู้ ซึ่งสามารถให้ข้อคิดเห็นและข้อเสนอแนะที่เป็นประโยชน์ จึงขอเชิญท่านและเจ้าหน้าที่ที่รับผิดชอบเข้าร่วมประชุมกับคณะอนุกรรมาธิการ เพื่อชี้แจงข้อมูลรายละเอียดการขอรับการจัดสรรงบประมาณและข้อมูลอื่น ๆ ที่เกี่ยวข้อง ณ ห้องประชุมกรรมาธิการ CB 401 ชั้น ๔ อาคารรัฐสภา ในวันและเวลาที่กำหนด (สิ่งที่ส่งมาด้วย ๑) รวมถึงจัดทำเอกสารชี้แจงงบประมาณ จำนวน ๕๐ ชุด และเอกสารชี้แจงงบประมาณ (เพิ่มเติม) จำนวน ๓๐ ชุด พร้อมติด index ทุกฉบับ และส่งไฟล์เอกสารชี้แจงงบประมาณ และเอกสารชี้แจงงบประมาณ (เพิ่มเติม) ในรูปแบบไฟล์เอกสาร Excel และ pdf

/โดยส่งทาง...

โดยส่งทาง Google Form (สิ่งที่ส่งมาด้วย ๒) โดยให้จัดส่งในระยะเวลาก่อนวันชี้แจง ๓ วัน ทั้งนี้ สามารถดาวน์โหลดแบบฟอร์มการจัดเอกสารประกอบการชี้แจงงบประมาณได้จากเว็บไซต์ของคณะอนุกรรมาธิการ (https://www.parliament.go.th) นอกจากนี้ **ขอความร่วมมือท่านและผู้ติดตามจำนวน ๕ - ๗ คน เข้าอาคารทางชั้น B1 โซน C เท่านั้น** และให้กรอกรายละเอียดการคัดกรองโรคตามลิ้งก์ https://form.parliament.go.th/questionnaire/SurveyUser/SurveyUserTakeSmartPhone.php?survey_id=15876 **หรือ** QR Code (ด้านล่าง) **เพื่อแสดงเป็นหลักฐานในการเข้ามายังอาคารรัฐสภาตามมาตรการควบคุมและป้องกันการแพร่ระบาดของโรคติดเชื้อไวรัสโคโรนา ๒๐๑๙**

อนึ่ง ขอให้ผู้ที่มาชี้แจงต่อคณะอนุกรรมาธิการเป็นผู้ที่ได้รับการฉีดวัคซีนและให้แสดงผลการตรวจ Antigen Test Kit (ATK) (**ผลตรวจไม่เกิน ๗๒ ชั่วโมง**)

จึงเรียนมาเพื่อโปรดพิจารณา และขอเชิญท่านเข้าร่วมประชุมกับคณะอนุกรรมาธิการตามกำหนดวัน เวลาและสถานที่ดังกล่าวข้างต้นด้วย จะขอบคุณยิ่ง

ขอแสดงความนับถือ

(นายวราเทพ รัตนากร)
รองประธานคณะกรรมาธิการวิสามัญ คนที่สอง ปฏิบัติหน้าที่แทน
ประธานคณะกรรมาธิการวิสามัญพิจารณาร่างพระราชบัญญัติงบประมาณรายจ่าย
ประจำปีงบประมาณ พ.ศ. ๒๕๖๖

สำนักกรรมาธิการ ๓
กลุ่มงานคณะกรรมาธิการการสื่อสาร โทรคมนาคม
และดิจิทัลเพื่อเศรษฐกิจและสังคม
โทร. ๐๒ ๒๔๒ ๕๙๐๐ ต่อ ๖๐๑๑
ไปรษณีย์อิเล็กทรอนิกส์ : adhoc train66@gmail.com

ด่วนที่สุด

ที่ สผ ๐๐๑๗.๐๗/๔๔๙๐

คณะกรรมาธิการวิสามัญพิจารณา
ร่างพระราชบัญญัติงบประมาณรายจ่าย
ประจำปีงบประมาณ พ.ศ. ๒๕๖๖
สภาผู้แทนราษฎร
ถนนสามเสน เขตดุสิต กทม. ๑๐๓๐๐

๒๗ มิถุนายน ๒๕๖๕

เรื่อง เชิญเข้าร่วมประชุมชี้แจงกับคณะอนุกรรมาธิการแผนงานบูรณาการ ๒ ในคณะกรรมาธิการวิสามัญพิจารณาร่างพระราชบัญญัติงบประมาณรายจ่ายประจำปีงบประมาณ พ.ศ. ๒๕๖๖

เรียน หัวหน้าส่วนราชการ รัฐวิสาหกิจ และหน่วยงานอื่น

สิ่งที่ส่งมาด้วย ๑. แผนกำหนดการประชุมคณะอนุกรรมาธิการ จำนวน ๑ ชุด
๒. คำชี้แจงและแบบฟอร์มการจัดเอกสารประกอบการชี้แจงงบประมาณ จำนวน ๑ ชุด

ด้วยในคราวประชุมคณะอนุกรรมาธิการแผนงานบูรณาการ ๒ ในคณะกรรมาธิการวิสามัญพิจารณาร่างพระราชบัญญัติงบประมาณรายจ่ายประจำปีงบประมาณ พ.ศ. ๒๕๖๖ สภาผู้แทนราษฎร ครั้งที่ ๓/๒๕๖๕ วันจันทร์ที่ ๒๗ มิถุนายน ๒๕๖๕ ที่ประชุมมีมติกำหนดแนวทางในการพิจารณางบประมาณตามแผนงานบูรณาการ ประกอบด้วย ๑) แผนงานบูรณาการขับเคลื่อนการแก้ไขปัญหาจังหวัดชายแดนภาคใต้ ๒) แผนงานบูรณาการป้องกัน ปราบปราม และบำบัดรักษาผู้ติดยาเสพติด ๓) แผนงานบูรณาการสร้างรายได้จากการท่องเที่ยว ๔) แผนงานบูรณาการบริหารจัดการทรัพยากรน้ำ ๕) แผนงานบูรณาการรัฐบาลดิจิทัล ๖) แผนงานบูรณาการเตรียมความพร้อมเพื่อรองรับสังคมสูงวัย ๗) แผนงานบูรณาการต่อต้านการทุจริตและประพฤติมิชอบ ทั้งนี้ ขอให้หน่วยงานที่ขอรับการจัดสรรงบประมาณรายจ่ายประจำปีงบประมาณ พ.ศ. ๒๕๖๖ ได้จัดส่งข้อมูลประกอบการชี้แจงต่อคณะอนุกรรมาธิการฯ ดังรายละเอียดปรากฏตามสิ่งที่ส่งมาด้วย

ในการนี้ คณะอนุกรรมาธิการฯ จึงขอให้ท่านและเจ้าหน้าที่ที่เกี่ยวข้องเข้าร่วมประชุมชี้แจงต่อคณะอนุกรรมาธิการฯ ตามแนวทางในการพิจารณาร่างพระราชบัญญัติงบประมาณรายจ่ายประจำปีงบประมาณ พ.ศ. ๒๕๖๖ ณ ห้องประชุมกรรมาธิการ N 405 ชั้น ๔ อาคารรัฐสภา ทั้งนี้ ขอความร่วมมือท่านและผู้ติดตามกรอกรายละเอียดการคัดกรองโรค ตามลิงก์ https://form.parliament.go.th/questionnaire/SurveyUser/SurveyUserTakeSmartPhone.php?survey_id=15876 หรือ QR Code (ด้านล่าง) และส่งไปยังสำนักงานเลขาธิการสภาผู้แทนราษฎรก่อนวันเดินทางไปชี้แจงต่อคณะอนุกรรมาธิการฯ เพื่อเป็นการควบคุมและป้องกันการแพร่ระบาดของโรคติดเชื้อไวรัสโคโรนา ๒๐๑๙

อนึ่ง ขอให้ผู้ที่มาชี้แจงต่อคณะอนุกรรมาธิการเป็นผู้ที่ได้รับการฉีดวัคซีนหรือหากยังไม่ได้รับการฉีดวัคซีนให้แสดงผลการตรวจที่โรงพยาบาลออกให้แล้ว

/จึงเรียนมาเพื่อโปรดทราบ...

จึงเรียนมาเพื่อโปรดทราบ

ขอแสดงความนับถือ

(นายวรานนท์ รัตนากร)
รองประธานคณะกรรมาธิการวิสามัญ คนที่สอง
ปฏิบัติหน้าที่แทนประธานคณะกรรมาธิการวิสามัญพิจารณา
ร่างพระราชบัญญัติงบประมาณรายจ่ายประจำปีงบประมาณ พ.ศ. ๒๕๖๖

สำนักกรรมาธิการ ๓
กลุ่มงานคณะกรรมาธิการการเกษตรและสหกรณ์
โทร. ๐ ๒๘๓๒ ๕๙๐๐ ต่อ ๖๓๓๑
ไปรษณีย์อิเล็กทรอนิกส์ agri25.cmt@gmail.com

ด่วนที่สุด

ที่ นร ๐๕๐๕/ว ๓๓๕๖

สำนักเลขาธิการคณะรัฐมนตรี
ทำเนียบรัฐบาล กทม. ๑๐๓๐๐

๒๐ ตุลาคม ๒๕๖๔

เรื่อง แนวทางการจัดทำงบประมาณและปฏิทินงบประมาณรายจ่ายประจำปีงบประมาณ พ.ศ. ๒๕๖๖

เรียน ผู้อำนวยการสำนักงบประมาณ

สิ่งที่ส่งมาด้วย สำเนาหนังสือสำนักงบประมาณ ลับ ด่วนที่สุด ที่ นร ๐๗๒๘/๗/๗๒ ลงวันที่ ๑๕ ตุลาคม ๒๕๖๔

ด้วยสำนักงบประมาณได้เสนอเรื่อง แนวทางการจัดทำงบประมาณและปฏิทินงบประมาณรายจ่ายประจำปีงบประมาณ พ.ศ. ๒๕๖๖ ไปเพื่อดำเนินการ ความละเอียดปรากฏตามสำเนาหนังสือที่ส่งมาด้วยนี้

คณะรัฐมนตรีได้ประชุมปรึกษาเมื่อวันที่ ๑๙ ตุลาคม ๒๕๖๔ ลงมติเห็นชอบตามที่สำนักงบประมาณเสนอ

จึงเรียนมาเพื่อโปรดทราบและถือปฏิบัติต่อไป ทั้งนี้ ได้ยกเลิกชั้นความลับนับแต่วันที่คณะรัฐมนตรีมีมติ

ขอแสดงความนับถือ

(นางณัฐฎ์จารี อนันตศิลป์)
เลขาธิการคณะรัฐมนตรี

กองพัฒนายุทธศาสตร์และติดตามนโยบายพิเศษ
โทร. ๐ ๒๒๘๐ ๙๐๐๐ ต่อ ๑๖๔๖ (ศรีวิภา) ๓๕๒๒ (เฉลิมขวัญ)
โทรสาร ๐ ๒๒๘๐ ๓๔๔๖ www.soc.go.th
ไปรษณีย์อิเล็กทรอนิกส์ saraban@soc.go.th

~~ลับ~~

ด่วนที่สุด

ที่ นร ๐๗๐๘/ลับ/๖

สำนักงบประมาณ
ถนนพระรามที่ ๖ กรุงเทพฯ ๑๐๔๐๐

๑๕ ตุลาคม ๒๕๖๔

เรื่อง แนวทางการจัดทำงบประมาณและปฏิทินงบประมาณรายจ่ายประจำปีงบประมาณ พ.ศ. ๒๕๖๖

เรียน เลขาธิการคณะรัฐมนตรี

สิ่งที่ส่งมาด้วย สำเนาหนังสือสำนักงบประมาณ ลับ ด่วนที่สุด ที่ นร ๐๗๐๘/๗/๑๐
ลงวันที่ ๑๔ ตุลาคม ๒๕๖๔

ด้วยนายกรัฐมนตรีได้เห็นชอบแนวทางการจัดทำงบประมาณและปฏิทินงบประมาณรายจ่ายประจำปีงบประมาณ พ.ศ. ๒๕๖๖ และอนุมัติให้สำนักงบประมาณนำเสนอต่อคณะรัฐมนตรีในวันอังคารที่ ๑๙ ตุลาคม ๒๕๖๔ เพื่อพิจารณาให้ความเห็นชอบ รายละเอียดปรากฏตามสิ่งที่ส่งมาด้วย

ทั้งนี้ แนวทางการจัดทำงบประมาณและปฏิทินงบประมาณรายจ่ายประจำปีงบประมาณ พ.ศ. ๒๕๖๖ ดังกล่าว เป็นการดำเนินการที่สอดคล้องกับยุทธศาสตร์ชาติในด้าน (๖) การบริหารราชการแผ่นดิน การปรับปรุงกฎระเบียบเพื่ออำนวยความสะดวกแก่ประชาชน

สำนักงบประมาณจึงขอส่งเรื่องดังกล่าวมาเพื่อโปรดนำเสนอคณะรัฐมนตรีพิจารณาให้ความเห็นชอบต่อไป

จึงเรียนมาเพื่อโปรดดำเนินการ จะขอบคุณยิ่ง

ขอแสดงความนับถือ

เฉลิมพล เพ็ญสูตร

(นายเฉลิมพล เพ็ญสูตร)
ผู้อำนวยการสำนักงบประมาณ

กองนโยบายงบประมาณ
โทร. ๐ ๒๒๖๕ ๑๕๕๗
โทรสาร ๐ ๒๒๗๓ ๙๓๑๕
ไปรษณีย์อิเล็กทรอนิกส์ chanida@bb.go.th

สำเนาถูกต้อง

(นางชนิดา ชาญณรงค์)
นักวิเคราะห์งบประมาณชำนาญการพิเศษ

ให้ยกเลิกชั้นความลับนับตั้งแต่วันที่คณะรัฐมนตรีมีมติ

~~ลับ~~

ด่วนที่สุด บันทึกข้อความ

ส่วนราชการ สำนักงบประมาณ กองนโยบายงบประมาณ โทร ๐ ๒๒๖๕ ๑๕๕๗

ที่ นร ๐๗๐๔/๗/20 **วันที่** ๑๙ ตุลาคม ๒๕๖๔

เรื่อง แนวทางการจัดทำงบประมาณและปฏิทินงบประมาณรายจ่ายประจำปีงบประมาณ พ.ศ. ๒๕๖๖

กราบเรียน นายกรัฐมนตรี

สำนักงบประมาณขอเสนอแนวทางการจัดทำงบประมาณและปฏิทินงบประมาณรายจ่ายประจำปีงบประมาณ พ.ศ. ๒๕๖๖ เพื่อให้หน่วยรับงบประมาณใช้เป็นแนวทางประกอบการวางแผนการดำเนินงานและกำหนดแผนการปฏิบัติงาน ให้สอดคล้องกับกระบวนการจัดทำงบประมาณรายจ่ายประจำปีงบประมาณ พ.ศ. ๒๕๖๖ ได้อย่างมีประสิทธิภาพ ตามบทบัญญัติตามรัฐธรรมนูญแห่งราชอาณาจักรไทย พุทธศักราช ๒๕๖๐ พระราชบัญญัติวินัยการเงินการคลังของรัฐ พ.ศ. ๒๕๖๑ พระราชบัญญัติวิธีการงบประมาณ พ.ศ. ๒๕๖๑ และพระราชบัญญัติหลักเกณฑ์การจัดทำร่างกฎหมายและการประเมินผลสัมฤทธิ์ของกฎหมาย พ.ศ. ๒๕๖๒ ตลอดจนมติคณะรัฐมนตรี และระเบียบที่เกี่ยวข้อง โดยมีสาระสำคัญและขั้นตอน ดังนี้

๑. แนวทางการจัดทำงบประมาณรายจ่ายประจำปีงบประมาณ พ.ศ. ๒๕๖๖

๑.๑ ดำเนินการให้สอดคล้องกับยุทธศาสตร์ชาติ แผนแม่บทภายใต้ยุทธศาสตร์ชาติ แผนพัฒนาเศรษฐกิจและสังคมแห่งชาติ นโยบายและแผนระดับชาติว่าด้วยความมั่นคงแห่งชาติ แผนการปฏิรูปประเทศ (ฉบับปรับปรุง) แผนปฏิบัติราชการของกระทรวง เป้าหมายการพัฒนาที่ยั่งยืน นโยบายสำคัญของรัฐบาล รวมทั้งการน้อมนำหลักปรัชญาของเศรษฐกิจพอเพียง มาเป็นแนวทางในการจัดสรรงบประมาณ โดยคำนึงถึงความจำเป็นและภารกิจของหน่วยรับงบประมาณ ความต้องการในพื้นที่และแผนพัฒนาพื้นที่ ตามความต้องการของประชาชน เพื่อให้เกิดประสิทธิภาพความคุ้มค่าในการใช้จ่ายงบประมาณและผลสัมฤทธิ์ในการบริหารจัดการภาครัฐ

๑.๒ ดำเนินการให้สอดคล้องกับสถานการณ์การระบาดของโรคติดเชื้อไวรัสโคโรนา ๒๐๑๙ (COVID – 19) โดยให้ความสำคัญกับการแก้ไขปัญหา บรรเทาหรือแก้ไขผลกระทบทางเศรษฐกิจและสังคมจากการแพร่ระบาดของโรคติดเชื้อไวรัสโคโรนา ๒๐๑๙ (COVID – 19)

๑.๓ ให้ความสำคัญกับองค์กรปกครองส่วนท้องถิ่น เพิ่มศักยภาพการถ่ายโอนภารกิจการจัดบริการสาธารณะ ลดความเหลื่อมล้ำ รวมทั้งการพัฒนาประสิทธิภาพการจัดเก็บรายได้ และประสิทธิผลการใช้จ่ายขององค์กรปกครองส่วนท้องถิ่น

๑.๔ เพิ่มประสิทธิภาพการจัดทำงบประมาณให้ครอบคลุมทุกแหล่งเงิน โดยให้หน่วยรับงบประมาณพิจารณานำเงินนอกงบประมาณหรือเงินสะสมคงเหลือมาใช้ดำเนินภารกิจของหน่วยงานเป็นลำดับแรก ควบคู่ไปกับการพิจารณาทบทวนเพื่อชะลอ ปรับลด หรือยกเลิกการดำเนินโครงการที่มีความสำคัญในระดับต่ำหรือหมดความจำเป็น พิจารณาถึงความพร้อมและขีดความสามารถในการใช้จ่ายงบประมาณ รวมทั้งให้ความสำคัญกับการนำความสำเร็จในการปฏิบัติงานและผลการใช้จ่ายงบประมาณรายจ่ายประจำปีงบประมาณ พ.ศ. ๒๕๖๔ และ พ.ศ. ๒๕๖๕ มาประกอบการพิจารณาจัดสรรงบประมาณให้สอดคล้องกับศักยภาพการดำเนินงานของหน่วยรับงบประมาณ

/๑.๕ ดำเนินการ...

๑.๕ ดำเนินการให้เป็นไปตามบทบัญญัติตามรัฐธรรมนูญแห่งราชอาณาจักรไทย พุทธศักราช ๒๕๖๐ พระราชบัญญัติวินัยการเงินการคลังของรัฐ พ.ศ. ๒๕๖๑ พระราชบัญญัติวิธีการงบประมาณ พ.ศ. ๒๕๖๑ รวมทั้งกฎหมาย ระเบียบ และมติคณะรัฐมนตรีที่เกี่ยวข้องกับการจัดทำงบประมาณรายจ่ายประจำปีอย่างครบถ้วน

๒. ปฏิทินงบประมาณรายจ่ายประจำปีงบประมาณ พ.ศ. ๒๕๖๖ เป็นการกำหนดแผนและขั้นตอนการปฏิบัติงานในการจัดทำร่างพระราชบัญญัติงบประมาณรายจ่ายประจำปีงบประมาณ พ.ศ. ๒๕๖๖ ให้เป็นไปตามกรอบระยะเวลาที่บทบัญญัติของกฎหมายกำหนดไว้ โดยสรุปสาระและลำดับขั้นตอน/กิจกรรมที่สำคัญ ดังนี้

๒.๑ <u>กระบวนการทบทวนและวางแผนงบประมาณ</u> มีขั้นตอนและกิจกรรม ดังนี้

๒.๑.๑ คณะรัฐมนตรี พิจารณาให้ความเห็นชอบแนวทางการจัดทำงบประมาณและปฏิทินงบประมาณรายจ่ายประจำปีงบประมาณ พ.ศ. ๒๕๖๖ ในวันอังคารที่ ๑๙ ตุลาคม ๒๕๖๔

๒.๑.๒ หน่วยรับงบประมาณ พิจารณาทบทวนและปรับปรุง เป้าหมาย และผลผลิต/โครงการ กิจกรรม ตัวชี้วัดผลสำเร็จ ผลสัมฤทธิ์ และประโยชน์ที่คาดว่าจะได้รับจากการใช้จ่ายงบประมาณ จัดทำรายงานผลการใช้จ่ายงบประมาณรายจ่าย และเงินนอกงบประมาณ รวมทั้งผลการปฏิบัติงานของปีงบประมาณ พ.ศ. ๒๕๖๔ และปรับปรุงฐานข้อมูลประมาณการรายรับและรายจ่ายล่วงหน้าระยะปานกลาง และจัดทำรายละเอียดคำขอเบื้องต้นงบประมาณรายจ่ายประจำปีงบประมาณ พ.ศ. ๒๕๖๖ แผนงานบุคลากรภาครัฐ ส่งสำนักงบประมาณ ระหว่างวันที่ ๑ ตุลาคม – ๒๔ ธันวาคม ๒๕๖๔ สำหรับหน่วยรับงบประมาณที่ขอรับการจัดสรรงบประมาณซึ่งจะต้องมีการก่อหนี้ผูกพันงบประมาณมากกว่าหนึ่งปีงบประมาณสำหรับรายการที่มีวงเงินตั้งแต่ ๑,๐๐๐ ล้านบาทขึ้นไป ให้นำเสนอคณะรัฐมนตรีพิจารณาอนุมัติ ภายในวันอังคารที่ ๑๘ มกราคม ๒๕๖๕ และรายการที่หน่วยรับงบประมาณขอรับการจัดสรรงบประมาณที่มีวงเงินตั้งแต่ ๕๐๐ ล้านบาทขึ้นไป ให้ทำการประเมินความเสี่ยงการทุจริตตามแผนบริหารความเสี่ยงการทุจริตก่อนเสนอรายละเอียดคำของบประมาณรายจ่ายประจำปีงบประมาณ พ.ศ. ๒๕๖๖ พร้อมทั้งดำเนินการรับฟังความคิดเห็นประกอบการจัดทำคำของบประมาณรายจ่ายประจำปี โดยให้สอดคล้องกับแผนพัฒนาในระดับพื้นที่และความต้องการของประชาชน

๒.๑.๓ สำนักงานขับเคลื่อนการปฏิรูปประเทศ ยุทธศาสตร์ชาติ และการสร้างความสามัคคีปรองดอง ร่วมกับสำนักงานสภาพัฒนาการเศรษฐกิจและสังคมแห่งชาติ สำนักงบประมาณ และสำนักงานคณะกรรมการพัฒนาระบบราชการ สร้างการรับรู้และความเข้าใจเกี่ยวกับการขับเคลื่อนยุทธศาสตร์ชาติ แผนแม่บทภายใต้ยุทธศาสตร์ชาติ แผนแม่บทย่อย และแผนการปฏิรูปประเทศ (ฉบับปรับปรุง)

๒.๑.๔ จังหวัด/กลุ่มจังหวัด และองค์กรปกครองส่วนท้องถิ่น จัดทำงบประมาณรายจ่ายประจำปีงบประมาณ พ.ศ. ๒๕๖๖ มิติพื้นที่ (Area) ให้เป็นไปตามความต้องการในพื้นที่แผนพัฒนาพื้นที่ที่สอดคล้องกับยุทธศาสตร์ชาติ และแผนแม่บทภายใต้ยุทธศาสตร์ชาติ ระหว่างเดือน ตุลาคม – ธันวาคม ๒๕๖๔

๒.๑.๕ สำนักงบประมาณ สำนักงานสภาพัฒนาการเศรษฐกิจและสังคมแห่งชาติ สำนักงานคณะกรรมการพัฒนาระบบราชการ และสำนักงานสภาความมั่นคงแห่งชาติ ร่วมกันพิจารณาและจัดทำข้อเสนอเป้าหมายและยุทธศาสตร์การจัดสรรงบประมาณรายจ่ายประจำปีงบประมาณ พ.ศ. ๒๕๖๖

/ที่สอดคล้องกับ...

ลับ

ที่สอดคล้องกับยุทธศาสตร์ชาติ แผนแม่บทภายใต้ยุทธศาสตร์ชาติ แผนพัฒนาเศรษฐกิจและสังคมแห่งชาติ แผนการปฏิรูปประเทศ (ฉบับปรับปรุง) นโยบายและแผนระดับชาติว่าด้วยความมั่นคงแห่งชาติ และนโยบายสำคัญของรัฐบาล เพื่อนำเสนอคณะรัฐมนตรีพิจารณาให้ความเห็นชอบเป้าหมายและยุทธศาสตร์การจัดสรรงบประมาณรายจ่ายประจำปีงบประมาณ พ.ศ. ๒๕๖๖ ในวันอังคารที่ ๗ ธันวาคม ๒๕๖๔

๒.๑.๖ การจัดทำงบประมาณรายจ่ายบูรณาการประจำปีงบประมาณ พ.ศ. ๒๕๖๖

๑) คณะรัฐมนตรี พิจารณาให้ความเห็นชอบการจัดทำงบประมาณรายจ่ายบูรณาการ และมอบหมายผู้มีอำนาจกำกับแผนงานบูรณาการประจำปีงบประมาณ พ.ศ. ๒๕๖๖ ในวันอังคารที่ ๑๔ ธันวาคม ๒๕๖๔

๒) คณะกรรมการจัดทำงบประมาณรายจ่ายบูรณาการประจำปีงบประมาณ พ.ศ. ๒๕๖๖ พิจารณาและให้ความเห็นชอบขอบเขต เป้าหมาย แนวทางการดำเนินงาน ตัวชี้วัด และข้อเสนองบประมาณรายจ่ายบูรณาการ ประจำปีงบประมาณ พ.ศ. ๒๕๖๖ ส่งสำนักงบประมาณ ระหว่างวันที่ ๑๔ ธันวาคม ๒๕๖๔ – ๑๔ มกราคม ๒๕๖๕

๒.๑.๗ การจัดทำนโยบายงบประมาณรายจ่ายประจำปีงบประมาณ พ.ศ. ๒๕๖๖

๑) คณะกรรมการนโยบายการเงินการคลังของรัฐ จัดทำแผนการคลังระยะปานกลาง ระหว่างวันที่ ๑ – ๒๑ ธันวาคม ๒๕๖๔

๒) นายกรัฐมนตรี มอบนโยบายการจัดทำงบประมาณรายจ่ายประจำปีงบประมาณ พ.ศ. ๒๕๖๖ ระหว่างวันที่ ๗ – ๑๐ ธันวาคม ๒๕๖๔

๓) กระทรวงการคลัง สำนักงบประมาณ สำนักงานสภาพัฒนาการเศรษฐกิจและสังคมแห่งชาติ และธนาคารแห่งประเทศไทย ร่วมกันพิจารณาประมาณการรายได้ กำหนดนโยบายวงเงินงบประมาณรายจ่าย และโครงสร้างงบประมาณรายจ่ายประจำปีงบประมาณ พ.ศ. ๒๕๖๖ ระหว่างวันที่ ๒๒ - ๒๔ ธันวาคม ๒๕๖๔ เพื่อนำเสนอคณะรัฐมนตรีพิจารณาให้ความเห็นชอบ ในวันอังคารที่ ๔ มกราคม ๒๕๖๕

๒.๒ <u>กระบวนการจัดทำงบประมาณ</u> มีขั้นตอนและกิจกรรม ดังนี้

๒.๒.๑ หน่วยรับงบประมาณ จัดทำรายละเอียดคำขอตั้งงบประมาณรายจ่ายประจำปีงบประมาณ พ.ศ. ๒๕๖๖ หลังจากที่นายกรัฐมนตรีมอบนโยบาย รองนายกรัฐมนตรีหรือรัฐมนตรีเจ้าสังกัดพิจารณาให้ความเห็นชอบ และสอดคล้องตามแนวทางการจัดทำงบประมาณ แผนพัฒนาในระดับพื้นที่ตามความต้องการของประชาชน และส่งสำนักงบประมาณผ่านระบบ e-Budgeting ในวันศุกร์ที่ ๑๔ มกราคม ๒๕๖๕

๒.๒.๒ สำนักงบประมาณ พิจารณาและจัดทำรายละเอียดงบประมาณรายจ่ายประจำปีงบประมาณ พ.ศ. ๒๕๖๖ ระหว่างวันที่ ๑๗ มกราคม – ๘ มีนาคม ๒๕๖๕ เพื่อนำเสนอคณะรัฐมนตรี พิจารณาให้ความเห็นชอบรายละเอียดงบประมาณรายจ่ายประจำปีงบประมาณ พ.ศ. ๒๕๖๖ พร้อมแนวทางการปรับปรุงรายละเอียดงบประมาณรายจ่ายประจำปีงบประมาณ พ.ศ. ๒๕๖๖ ในวันอังคารที่ ๑๕ มีนาคม ๒๕๖๕

/๒.๒.๓ สำนักงบประมาณ...

ลับ

ลับ

๒.๒.๓ สำนักงบประมาณ พิจารณาการปรับปรุงรายละเอียดงบประมาณรายจ่ายประจำปีงบประมาณ พ.ศ. ๒๕๖๖ ระหว่างวันที่ ๒๓ - ๒๕ มีนาคม ๒๕๖๕ เพื่อนำเสนอคณะรัฐมนตรีพิจารณาให้ความเห็นชอบการปรับปรุงรายละเอียดงบประมาณรายจ่ายประจำปีงบประมาณ พ.ศ. ๒๕๖๖ ในวันอังคารที่ ๒๙ มีนาคม ๒๕๖๕ และมอบให้สำนักงบประมาณไปดำเนินการรับฟังความคิดเห็นการจัดทำงบประมาณรายจ่ายประจำปีงบประมาณ พ.ศ. ๒๕๖๖ ตามบทบัญญัติรัฐธรรมนูญแห่งราชอาณาจักรไทย พุทธศักราช ๒๕๖๐ มาตรา ๗๗ วรรค ๒

๒.๒.๔ สำนักงบประมาณ ดำเนินการรับฟังความคิดเห็นการจัดทำงบประมาณรายจ่ายประจำปีงบประมาณ พ.ศ. ๒๕๖๖ ระหว่างวันที่ ๓๐ มีนาคม - ๑๓ เมษายน ๒๕๖๕ เพื่อนำเสนอคณะรัฐมนตรี รับทราบผลการรับฟังความคิดเห็นการจัดทำงบประมาณรายจ่ายประจำปีงบประมาณ พ.ศ. ๒๕๖๖ และพิจารณาให้ความเห็นชอบข้อเสนอร่างพระราชบัญญัติงบประมาณรายจ่ายประจำปีงบประมาณ พ.ศ. ๒๕๖๖ ในวันอังคารที่ ๒๖ เมษายน ๒๕๖๕

๒.๒.๕ สำนักงบประมาณ ดำเนินการจัดพิมพ์ร่างพระราชบัญญัติงบประมาณรายจ่ายประจำปีงบประมาณ พ.ศ. ๒๕๖๖ และเอกสารประกอบงบประมาณ ระหว่างวันที่ ๒๖ เมษายน - ๑๓ พฤษภาคม ๒๕๖๕ เพื่อนำเสนอคณะรัฐมนตรี พิจารณาให้ความเห็นชอบร่างพระราชบัญญัติงบประมาณ ในวันอังคารที่ ๑๗ พฤษภาคม ๒๕๖๕

๒.๓ <u>กระบวนการอนุมัติงบประมาณ</u> มีขั้นตอนและกิจกรรม ดังนี้

๒.๓.๑ สภาผู้แทนราษฎร พิจารณาร่างพระราชบัญญัติงบประมาณรายจ่ายประจำปีงบประมาณ พ.ศ. ๒๕๖๖ วาระที่ ๑ ในวันที่ ๑ - ๒ มิถุนายน ๒๕๖๕

๒.๓.๒ สภาผู้แทนราษฎร พิจารณาร่างพระราชบัญญัติงบประมาณรายจ่ายประจำปีงบประมาณ พ.ศ. ๒๕๖๖ วาระที่ ๒ - ๓ ในวันที่ ๑๗ - ๑๘ สิงหาคม ๒๕๖๕

๒.๓.๓ วุฒิสภา พิจารณาร่างพระราชบัญญัติงบประมาณรายจ่ายประจำปีงบประมาณ พ.ศ. ๒๕๖๖ ในวันที่ ๒๙ - ๓๐ สิงหาคม ๒๕๖๕

๒.๓.๔ สำนักเลขาธิการคณะรัฐมนตรี นำร่างพระราชบัญญัติงบประมาณรายจ่ายประจำปีงบประมาณ พ.ศ. ๒๕๖๖ ขึ้นทูลเกล้าฯ ถวาย ในวันที่ ๖ กันยายน ๒๕๖๕ เพื่อประกาศบังคับใช้เป็นกฎหมายต่อไป

๓. ข้อเสนอเพื่อพิจารณา

๓.๑ แนวทางการจัดทำงบประมาณรายจ่ายประจำปีงบประมาณ พ.ศ. ๒๕๖๖ ตามข้อ ๑

๓.๒ ปฏิทินงบประมาณรายจ่ายประจำปีงบประมาณ พ.ศ. ๒๕๖๖ ตามข้อ ๒

จึงกราบเรียนมาเพื่อโปรดพิจารณาข้อเสนอตามนัยข้อ ๓ หากเห็นชอบ ขอได้โปรดอนุมัติให้นำเสนอคณะรัฐมนตรีในวันอังคารที่ ๑๙ ตุลาคม ๒๕๖๔ เพื่อพิจารณาให้ความเห็นชอบต่อไป

สำเนาถูกต้อง

(นางชบัดร ชาญณรงค์)

นักวิเคราะห์งบประมาณชำนาญการพิเศษ

อนุมัติ

พลเอก

(ประยุทธ์ จันทร์โอชา)

นายกรัฐมนตรี

๑๖ ต.ค. ๖๔

เฉลิมพล เพ็ญสูตร

(นายเฉลิมพล เพ็ญสูตร)

ผู้อำนวยการสำนักงบประมาณ

กราบเรียน นรม. เพื่อโปรด พิจารณา

๑๕ ต.ค. ๖๔

ลับ

~~ลับ~~

เอกสารแนบ

ปฏิทินงบประมาณรายจ่ายประจำปีงบประมาณ พ.ศ. ๒๕๖๖

ลำดับ	วัน เดือน ปี	ขั้นตอนและกิจกรรม
กระบวนการทบทวนและวางแผนงบประมาณ		
๑	๑๙ ต.ค. ๖๔	คณะรัฐมนตรี พิจารณาให้ความเห็นชอบแนวทางการจัดทำงบประมาณและปฏิทินงบประมาณรายจ่ายประจำปีงบประมาณ พ.ศ. ๒๕๖๖
๒		การพิจารณาทบทวน ปรับปรุงข้อมูล และจัดทำรายงาน เพื่อประกอบการพิจารณาจัดทำงบประมาณรายจ่ายประจำปีงบประมาณ พ.ศ. ๒๕๖๖ ของหน่วยรับงบประมาณ ดังนี้
	๑ ต.ค. – ๑๒ พ.ย. ๖๔	๑) จัดทำรายงานผลการใช้จ่ายงบประมาณรายจ่ายและเงินนอกงบประมาณ รวมทั้งผลการปฏิบัติงานของปีงบประมาณ พ.ศ. ๒๕๖๔ ส่งสำนักงบประมาณ
	๑ ต.ค. – ๒๔ ธ.ค. ๖๔	๒) ร่วมกับสำนักงบประมาณ พิจารณาทบทวนและปรับปรุงฐานข้อมูลประมาณการรายรับและรายจ่ายล่วงหน้าระยะปานกลาง ส่งสำนักงบประมาณ
	๑ ต.ค. – ๒๔ ธ.ค. ๖๔	๓) จัดทำรายละเอียดคำขอเบื้องต้นงบประมาณรายจ่ายประจำปีงบประมาณ พ.ศ. ๒๕๖๖ แผนงานบุคลากรภาครัฐ ส่งสำนักงบประมาณ
	๑ ต.ค. ๖๔ – ๗ ม.ค. ๖๕	๔) พิจารณาทบทวนและปรับปรุง เป้าหมาย ผลผลิต/โครงการ กิจกรรม ตัวชี้วัดผลสำเร็จ ผลสัมฤทธิ์ และประโยชน์ที่คาดว่าจะได้รับจากการใช้จ่ายงบประมาณ ของหน่วยรับงบประมาณ ส่งสำนักงบประมาณ
	๑ ต.ค. ๖๔ – ๑๑ ม.ค. ๖๕	๕) สำนักงานขับเคลื่อนการปฏิรูปประเทศ ยุทธศาสตร์ชาติ และการสร้างความสามัคคีปรองดอง ร่วมกับสำนักงานสภาพัฒนาการเศรษฐกิจและสังคมแห่งชาติ สำนักงบประมาณ และสำนักงานคณะกรรมการพัฒนาระบบราชการ สร้างการรับรู้และความเข้าใจเกี่ยวกับการขับเคลื่อนยุทธศาสตร์ แผนแม่บท แผนแม่บทย่อย และแผนการปฏิรูปประเทศ (ฉบับปรับปรุง)
	๑ ต.ค. ๖๔ – ๑๑ ม.ค. ๖๕	๖) หน่วยรับงบประมาณดำเนินการรับฟังความคิดเห็นประกอบการจัดทำคำของบประมาณรายจ่ายประจำปี โดยให้สอดคล้องกับแผนพัฒนาในระดับพื้นที่และความต้องการของประชาชน
	๑ ต.ค. ๖๔ – ๑๑ ม.ค. ๖๕	๗) รายการที่หน่วยรับงบประมาณขอรับการจัดสรรงบประมาณที่มีวงเงินตั้งแต่ ๕๐๐ ล้านบาทขึ้นไป ให้ทำการประเมินความเสี่ยงการทุจริตตามแผนบริหารความเสี่ยงการทุจริตก่อนเสนอรายละเอียดคำของบประมาณรายจ่ายประจำปีงบประมาณ พ.ศ. ๒๕๖๖
	๑ ต.ค. ๖๔ – ๑๑ ม.ค. ๖๕	๘) รายการที่หน่วยรับงบประมาณขอรับการจัดสรรงบประมาณซึ่งจะต้องมีการก่อหนี้ผูกพันงบประมาณมากกว่าหนึ่งปีงบประมาณสำหรับรายการที่มีวงเงินตั้งแต่ ๑,๐๐๐ ล้านบาทขึ้นไป ให้นำเสนอคณะรัฐมนตรีพิจารณาอนุมัติ ก่อนเสนอรายละเอียดคำของบประมาณรายจ่ายประจำปีงบประมาณ พ.ศ. ๒๕๖๖
๓	ต.ค. – ธ.ค. ๖๔	จังหวัด/กลุ่มจังหวัด และองค์กรปกครองส่วนท้องถิ่น จัดทำงบประมาณรายจ่ายประจำปีงบประมาณ พ.ศ. ๒๕๖๖ มิติพื้นที่ (Area) ให้สอดคล้องกับความต้องการในพื้นที่และพัฒนาพื้นที่ และยุทธศาสตร์ชาติ แผนแม่บทภายใต้ยุทธศาสตร์ชาติ
๔	ต.ค. – พ.ย. ๖๔	๑. สำนักงบประมาณ สำนักงานสภาพัฒนาการเศรษฐกิจและสังคมแห่งชาติ สำนักงานคณะกรรมการพัฒนาระบบราชการ และสำนักงานสภาความมั่นคงแห่งชาติ ร่วมกันพิจารณาและจัดทำข้อเสนอเป้าหมายและยุทธศาสตร์การจัดสรรงบประมาณรายจ่ายประจำปีงบประมาณ พ.ศ. ๒๕๖๖ ที่สอดคล้องกับยุทธศาสตร์ชาติ แผนแม่บทภายใต้ยุทธศาสตร์ชาติ แผนพัฒนาเศรษฐกิจและสังคมแห่งชาติ แผนการปฏิรูปประเทศ (ฉบับปรับปรุง) นโยบายและแผนระดับชาติว่าด้วยความมั่นคงแห่งชาติ และนโยบายสำคัญของรัฐบาล และนำเสนอคณะรัฐมนตรี
	๗ ธ.ค. ๖๔	๒. คณะรัฐมนตรี พิจารณาให้ความเห็นชอบข้อเสนอเป้าหมายและยุทธศาสตร์การจัดสรรงบประมาณรายจ่ายประจำปีงบประมาณ พ.ศ. ๒๕๖๖

~~ลับ~~

~~ลับ~~

ลำดับ	วัน เดือน ปี	ขั้นตอนและกิจกรรม
๕	๑๔ ธ.ค. ๖๔ ๑๕ ธ.ค. ๖๔ – ๑๔ ม.ค. ๖๕	การจัดทำงบประมาณรายจ่ายบูรณาการประจำปีงบประมาณ พ.ศ. ๒๕๖๖ ๑) คณะรัฐมนตรี พิจารณาให้ความเห็นชอบการจัดทำงบประมาณรายจ่ายบูรณาการ และมอบหมายผู้มีอำนาจกำกับแผนงานบูรณาการประจำปีงบประมาณ พ.ศ. ๒๕๖๖ ๒) คณะกรรมการจัดทำงบประมาณรายจ่ายบูรณาการประจำปีงบประมาณ พ.ศ. ๒๕๖๖ พิจารณาและให้ความเห็นชอบขอบเขต เป้าหมาย แนวทางการดำเนินงาน ตัวชี้วัด และข้อเสนองบประมาณรายจ่ายบูรณาการ ประจำปีงบประมาณ พ.ศ. ๒๕๖๖ ส่งสำนักงบประมาณ
๖	๔ – ๒๑ ธ.ค. ๖๔ ๗ – ๑๐ ธ.ค. ๖๔	๑. คณะกรรมการนโยบายการเงินการคลังของรัฐ จัดทำแผนการคลังระยะปานกลาง ๒. นายกรัฐมนตรี มอบนโยบายการจัดทำงบประมาณรายจ่ายประจำปีงบประมาณ พ.ศ. ๒๕๖๖
๗	๒๒ – ๒๔ ธ.ค. ๖๔ ๘ ม.ค. ๖๕	๑. กระทรวงการคลัง สำนักงบประมาณ สำนักงานสภาพัฒนาการเศรษฐกิจและสังคมแห่งชาติ และธนาคารแห่งประเทศไทย ร่วมกันพิจารณาประมาณการรายได้ กำหนดนโยบาย วงเงินงบประมาณรายจ่าย และโครงสร้างงบประมาณรายจ่ายประจำปีงบประมาณ พ.ศ. ๒๕๖๖ และนำเสนอคณะรัฐมนตรี ๒. คณะรัฐมนตรี พิจารณาให้ความเห็นชอบนโยบาย วงเงินงบประมาณรายจ่าย และโครงสร้างงบประมาณรายจ่ายประจำปีงบประมาณ พ.ศ. ๒๕๖๖
กระบวนการจัดทำงบประมาณ		
๘	ธ.ค. ๖๔ – ๑๕ ก.พ. ๖๕	หน่วยรับงบประมาณ จัดทำรายละเอียดคำของบประมาณรายจ่ายประจำปีงบประมาณ พ.ศ. ๒๕๖๖ ที่แสดงวัตถุประสงค์ แผนการปฏิบัติงานและแผนการใช้จ่ายงบประมาณที่สอดคล้องกับแผนปฏิบัติราชการของหน่วยรับงบประมาณ เป้าหมายและยุทธศาสตร์การจัดสรรงบประมาณรายจ่ายประจำปีงบประมาณ พ.ศ. ๒๕๖๖ และนโยบายงบประมาณ วงเงิน โครงสร้างงบประมาณ โดยบูรณาการงบประมาณในมิติหน่วยรับงบประมาณให้สอดคล้องกับความต้องการในพื้นที่ แผนพัฒนาพื้นที่ ความต้องการของประชาชน รวมทั้งนำข้อเสนองบประมาณรายจ่ายบูรณาการ และรายงานเกี่ยวกับเงินนอกงบประมาณเพื่อใช้ประกอบการจัดทำรายละเอียดคำของบประมาณ เสนอคณะรัฐมนตรี รองนายกรัฐมนตรีหรือรัฐมนตรีเจ้าสังกัดพิจารณาให้ความเห็นชอบและส่งสำนักงบประมาณผ่านระบบ e - Budgeting
๙	๑๗ ก.พ. – ๘ มี.ค. ๖๕ ๑๕ มี.ค. ๖๕	๑. สำนักงบประมาณ พิจารณารายละเอียดงบประมาณรายจ่ายประจำปีงบประมาณ พ.ศ. ๒๕๖๖ และนำเสนอคณะรัฐมนตรี ๒. คณะรัฐมนตรี พิจารณาให้ความเห็นชอบรายละเอียดงบประมาณรายจ่ายประจำปีงบประมาณ พ.ศ. ๒๕๖๖ พร้อมแนวทางการปรับปรุงรายละเอียดงบประมาณรายจ่ายประจำปีงบประมาณ พ.ศ. ๒๕๖๖
๑๐	๑๖ – ๒๕ มี.ค. ๖๕ ๒๙ มี.ค. ๖๕	๑. สำนักงบประมาณ พิจารณาการปรับปรุงรายละเอียดงบประมาณรายจ่ายประจำปีงบประมาณ พ.ศ. ๒๕๖๖ และนำเสนอคณะรัฐมนตรี ๒. คณะรัฐมนตรี พิจารณาให้ความเห็นชอบการปรับปรุงรายละเอียดงบประมาณรายจ่ายประจำปีงบประมาณ พ.ศ. ๒๕๖๖ และมอบให้สำนักงบประมาณไปดำเนินการรับฟังความคิดเห็นการจัดทำงบประมาณรายจ่ายประจำปีงบประมาณ พ.ศ. ๒๕๖๖
๑๑	๓๐ มี.ค. – ๑๑ เม.ย. ๖๕ ๒๖ เม.ย. ๖๕	๑. สำนักงบประมาณ ดำเนินการรับฟังความคิดเห็นการจัดทำงบประมาณรายจ่ายประจำปีงบประมาณ พ.ศ. ๒๕๖๖ ๒. คณะรัฐมนตรี รับทราบผลการรับฟังความคิดเห็นการจัดทำงบประมาณรายจ่ายประจำปีงบประมาณ พ.ศ. ๒๕๖๖ และพิจารณาให้ความเห็นชอบข้อเสนอร่างพระราชบัญญัติงบประมาณรายจ่ายประจำปีงบประมาณ พ.ศ. ๒๕๖๖

~~ลับ~~

ลำดับ	วัน เดือน ปี	ขั้นตอนและกิจกรรม
๑๒	๒๖ เม.ย. - ๑๑ พ.ค. ๖๕	๑. สำนักงบประมาณ ดำเนินการจัดพิมพ์ร่างพระราชบัญญัติงบประมาณรายจ่ายประจำปีงบประมาณ พ.ศ. ๒๕๖๖ และเอกสารประกอบงบประมาณ
	๑๗ พ.ค. ๖๕	๒. คณะรัฐมนตรี พิจารณาให้ความเห็นชอบร่างพระราชบัญญัติงบประมาณรายจ่ายประจำปีงบประมาณ พ.ศ. ๒๕๖๖ และเอกสารประกอบงบประมาณ และนำเสนอสภาผู้แทนราษฎร
<u>กระบวนการอนุมัติงบประมาณ</u>		
๑๓	๑ - ๒ มิ.ย. ๖๕	สภาผู้แทนราษฎร พิจารณาร่างพระราชบัญญัติงบประมาณรายจ่ายประจำปีงบประมาณ พ.ศ. ๒๕๖๖ <u>วาระที่ ๑</u>
๑๔	๑๗ - ๑๘ ส.ค. ๖๕	สภาผู้แทนราษฎร พิจารณาร่างพระราชบัญญัติงบประมาณรายจ่ายประจำปีงบประมาณ พ.ศ. ๒๕๖๖ <u>วาระที่ ๒ - ๓</u>
๑๕	๒๙ - ๓๐ ส.ค. ๖๕	วุฒิสภา พิจารณาร่างพระราชบัญญัติงบประมาณรายจ่ายประจำปีงบประมาณ พ.ศ. ๒๕๖๖
๑๖	๖ ก.ย. ๖๕	สำนักเลขาธิการคณะรัฐมนตรี นำร่างพระราชบัญญัติงบประมาณรายจ่ายประจำปีงบประมาณ พ.ศ. ๒๕๖๖ ขึ้นทูลเกล้าฯ ถวาย เพื่อประกาศบังคับใช้เป็นกฎหมายต่อไป

หมายเหตุ ตามรัฐธรรมนูญแห่งราชอาณาจักรไทย พ.ศ. ๒๕๖๐

- สภาผู้แทนราษฎรมีเวลาพิจารณาให้แล้วเสร็จภายใน ๑๐๕ วัน นับตั้งแต่วันที่ร่างพระราชบัญญัติฯ มาถึงสภาผู้แทนราษฎร
(กรณี ครม.ส่งสภาผู้แทนฯ วันอังคารที่ ๑๗ พ.ค. ๖๕ จะครบ ๑๐๕ วัน ในวันจันทร์ที่ ๒๙ ส.ค. ๖๕)
- วุฒิสภามีเวลาพิจารณาให้ความเห็นชอบหรือไม่ให้ความเห็นชอบภายใน ๒๐ วันนับตั้งแต่วันที่ร่างพระราชบัญญัติฯ นั้น มาถึงวุฒิสภา
(กรณีสภาผู้แทนฯ ส่งวุฒิสภา วันอังคารที่ ๓๐ ส.ค. ๖๕ จะครบ ๒๐ วันในวันอาทิตย์ที่ ๑๘ ก.ย. ๖๕)

เอกสารแบบ ๒

ด่วนที่สุด

บันทึกข้อความ

ส่วนราชการ กรมทรัพยากรน้ำบาดาล กองแผนงาน โทร. ๐ ๒๖๖๖ ๗๐๗๑ โทรสาร ๐ ๒๖๖๖ ๗๐๘๕

ที่ ทส ๐๗๐๒/ ๓๑๕๖ วันที่ ๒๘ มิถุนายน ๒๕๖๕

เรื่อง การจัดทำคำขอเพิ่มและเปลี่ยนแปลงงบประมาณรายจ่ายประจำปีงบประมาณ พ.ศ. ๒๕๖๖

เรียน ปลัดกระทรวงทรัพยากรธรรมชาติและสิ่งแวดล้อม

ตามหนังสือสำนักงานปลัดกระทรวงทรัพยากรธรรมชาติและสิ่งแวดล้อม กองยุทธศาสตร์และแผนงาน ด่วนที่สุด ที่ ทส ๐๒๐๗.๔/ว ๒๐๔๕ ลงวันที่ ๒๗ มิถุนายน ๒๕๖๕ ขอให้หน่วยงานพิจารณาจัดทำรายละเอียดคำขอเพิ่มและเปลี่ยนแปลงงบประมาณรายจ่ายประจำปีงบประมาณ พ.ศ. ๒๕๖๖ ตามแนวทางหลักเกณฑ์และขั้นตอนตามที่คณะรัฐมนตรีพิจารณาให้ความเห็นชอบ ลงในแบบฟอร์มที่สำนักงบประมาณกำหนด ส่งให้กองยุทธศาสตร์และแผนงาน สำนักงานปลัดกระทรวงทรัพยากรธรรมชาติและสิ่งแวดล้อม ทางไปรษณีย์อิเล็กทรอนิกส์ budget_part@hotmail.com ภายในวันอังคารที่ ๒๘ มิถุนายน ๒๕๖๕ เพื่อเสนอรัฐมนตรีเจ้าสังกัดพิจารณาให้ความเห็นชอบ และส่งสำนักงบประมาณภายในกำหนดต่อไป นั้น

กรมทรัพยากรน้ำบาดาล ขอส่งคำขอเพิ่มและเปลี่ยนแปลงงบประมาณรายจ่ายประจำปีงบประมาณ พ.ศ. ๒๕๖๕ ตามแนวทางหลักเกณฑ์ และขั้นตอนตามที่คณะรัฐมนตรีพิจารณาให้ความเห็นชอบและขอรับรองความถูกต้องของข้อมูลแล้วว่า การดำเนินการตามรายการที่เสนอไม่ขัดหรือแย้งกับรัฐธรรมนูญแห่งราชอาณาจักรไทย พุทธศักราช ๒๕๖๐ กฎหมายหรือระเบียบอื่น ๆ ที่เกี่ยวข้อง รายละเอียดตามเอกสารที่แนบมาพร้อมนี้ ทั้งนี้ ได้จัดส่งข้อมูลให้กองยุทธศาสตร์และแผนงาน ทางไปรษณีย์อิเล็กทรอนิกส์ budget_part@hotmail.com พร้อมทั้งได้ดำเนินการจัดส่งข้อมูลดังกล่าว ให้สำนักงานทรัพยากรน้ำแห่งชาติและสำนักงบประมาณ ด้วยแล้ว

จึงเรียนมาเพื่อโปรดพิจารณา

(นายสุรินทร์ วรกิจธำรง)
รองอธิบดีกรมทรัพยากรน้ำบาดาล
รักษาราชการแทนอธิบดีกรมทรัพยากรน้ำบาดาล

ด่วนที่สุด

ที่ ทส ๑๗๐๒/ [illegible]

กรมทรัพยากรน้ำบาดาล
๒๖/๘๓ ซอยงามวงศ์วาน ๕๔ ถนนงามวงศ์วาน
แขวงลาดยาว เขตจตุจักร กรุงเทพฯ ๑๐๙๐๐

๒๘ มิถุนายน ๒๕๖๕

เรื่อง การจัดทำคำขอเพิ่มเติมและเปลี่ยนแปลงงบประมาณรายจ่ายประจำปีงบประมาณ พ.ศ. ๒๕๖๖

เรียน ผู้อำนวยการสำนักงบประมาณ

อ้างถึง หนังสือสำนักงบประมาณ ด่วนที่สุด ที่ นร ๐๗๑๒/ว ๑๔๓ ลงวันที่ ๒๒ มิถุนายน ๒๕๖๕

สิ่งที่ส่งมาด้วย เอกสารคำขอเพิ่มเติมและเปลี่ยนแปลงงบประมาณรายจ่ายประจำปีงบประมาณ พ.ศ. ๒๕๖๖

ตามหนังสือที่อ้างถึง สำนักงบประมาณ ขอให้กรมทรัพยากรน้ำบาดาล ดำเนินการจัดทำคำขอเพิ่มและเปลี่ยนแปลงงบประมาณรายจ่ายประจำปีงบประมาณ พ.ศ. ๒๕๖๖ เสนอขอความเห็นชอบต่อนายกรัฐมนตรีหรือรองนายกรัฐมนตรี ที่กำกับ หรือรัฐมนตรีเจ้าสังกัด พิจารณาให้ความเห็นชอบก่อนส่งสำนักงบประมาณ ความละเอียดแจ้งแล้ว นั้น

กรมทรัพยากรน้ำบาดาล จึงขอส่งคำขอเพิ่มและเปลี่ยนแปลงงบประมาณรายจ่ายประจำปีงบประมาณ พ.ศ. ๒๕๖๖ ตามแนวทางหลักเกณฑ์ และขั้นตอนตามที่คณะรัฐมนตรีพิจารณาให้ความเห็นชอบ และขอรับรองความถูกต้องของข้อมูลแล้วว่า การดำเนินการตามรายการที่เสนอไม่ขัดหรือแย้งกับรัฐธรรมนูญแห่งราชอาณาจักรไทย พุทธศักราช ๒๕๖๐ กฎหมายหรือระเบียบอื่น ๆ ที่เกี่ยวข้อง เรียบร้อยแล้ว รายละเอียดตามสิ่งที่ส่งมาด้วย ทั้งนี้ ได้ดำเนินการจัดส่งข้อมูลดังกล่าว ทางไปรษณีย์อิเล็กทรอนิกส์ bpad@dgr.go.th พร้อมทั้ง แจ้งให้สำนักงานทรัพยากรน้ำแห่งชาติ และสำนักงานปลัดกระทรวงทรัพยากรธรรมชาติและสิ่งแวดล้อม ด้วยแล้ว

จึงเรียนมาเพื่อโปรดพิจารณา

ขอแสดงความนับถือ

(นายสุรินทร์ วรกิจธำรง)
รองอธิบดีกรมทรัพยากรน้ำบาดาล
รักษาราชการแทนอธิบดีกรมทรัพยากรน้ำบาดาล

กองแผนงาน
โทร. ๐ ๒๖๖๖ ๗๐๗๓
โทรสาร ๐ ๒๖๖๖ ๗๐๔๕

ด่วนที่สุด

ที่ ทส ๐๗๐๒/ ๓๕๐๓

กรมทรัพยากรน้ำบาดาล
๒๖/๘๓ ซอยงามวงศ์วาน ๕๔ ถนนงามวงศ์วาน
แขวงลาดยาว เขตจตุจักร กรุงเทพฯ ๑๐๙๐๐

๒๔ มิถุนายน ๒๕๖๕

เรื่อง การจัดทำคำขอเพิ่มและเปลี่ยนแปลงงบประมาณรายจ่ายประจำปีงบประมาณ พ.ศ. ๒๕๖๖

เรียน เลขาธิการสำนักงานทรัพยากรน้ำแห่งชาติ

อ้างถึง หนังสือสำนักงบประมาณ ด่วนที่สุด ที่ นร ๐๗๑๖/ว ๑๕๓ ลงวันที่ ๒๒ มิถุนายน ๒๕๖๕

สิ่งที่ส่งมาด้วย เอกสารคำขอเพิ่มและเปลี่ยนแปลงงบประมาณรายจ่ายประจำปีงบประมาณ พ.ศ. ๒๕๖๖

ตามหนังสือที่อ้างถึง สำนักงบประมาณ ขอให้กรมทรัพยากรน้ำบาดาล ดำเนินการจัดทำคำขอเพิ่มและเปลี่ยนแปลงงบประมาณรายจ่ายประจำปีงบประมาณ พ.ศ. ๒๕๖๖ เสนอขอความเห็นชอบต่อนายกรัฐมนตรีหรือรองนายกรัฐมนตรี ที่กำกับ หรือรัฐมนตรีเจ้าสังกัด พิจารณาให้ความเห็นชอบก่อนส่งสำนักงบประมาณ ความละเอียดแจ้งแล้ว นั้น

กรมทรัพยากรน้ำบาดาล จึงขอส่งคำขอเพิ่มและเปลี่ยนแปลงงบประมาณรายจ่ายประจำปีงบประมาณ พ.ศ. ๒๕๖๖ ตามแนวทางหลักเกณฑ์ และขั้นตอนตามที่คณะรัฐมนตรีพิจารณาให้ความเห็นชอบ และขอรับรองความถูกต้องของข้อมูลแล้วว่า การดำเนินการตามรายการที่เสนอไม่ขัดหรือแย้งกับรัฐธรรมนูญแห่งราชอาณาจักรไทย พุทธศักราช ๒๕๖๐ กฎหมายหรือระเบียบอื่น ๆ ที่เกี่ยวข้อง เรียบร้อยแล้ว รายละเอียดตามสิ่งที่ส่งมาด้วย ทั้งนี้ ได้ดำเนินการจัดส่งข้อมูลดังกล่าว ให้สำนักงบประมาณ และสำนักงานปลัดกระทรวงทรัพยากรธรรมชาติและสิ่งแวดล้อม พิจารณาเรียบร้อยแล้ว

จึงเรียนมาเพื่อโปรดพิจารณา

ขอแสดงความนับถือ

(นายสุรินทร์ วรกิจธำรง)
รองอธิบดีกรมทรัพยากรน้ำบาดาล
รักษาราชการแทนอธิบดีกรมทรัพยากรน้ำบาดาล

กองแผนงาน
โทร. ๐ ๒๖๖๖ ๗๐๗๑
โทรสาร ๐ ๒๖๖๖ ๗๐๘๕

คำขอเพิ่มงบประมาณรายจ่ายประจำปีงบประมาณ พ.ศ. 2566 กรมทรัพยากรน้ำบาดาล

หน่วย : บาท

ลำดับ	รายการ	ราคาต่อหน่วย	จำนวน	งบประมาณ
	รวมทั้งสิ้น			3,553,969,600
แผนงาน : แผนงานพื้นฐานด้านการสร้างการเติบโตบนคุณภาพชีวิตที่เป็นมิตรต่อสิ่งแวดล้อม				
1	ผลผลิต : ทรัพยากรน้ำบาดาลในพื้นที่เป้าหมายได้รับการบริหารจัดการอย่างมีประสิทธิภาพ			
	งบดำเนินงาน			57,408,000
แผนงาน : แผนงานบูรณาการบริหารจัดการทรัพยากรน้ำ				
2	โครงการพัฒนาน้ำบาดาลเพื่อการเกษตร			950,587,800
	ค่าใช้จ่ายในการพัฒนาน้ำบาดาลเพื่อการเกษตรแปลงใหญ่ พื้นที่ 500 ไร่	13,734,000	38	521,892,000
	ค่าใช้จ่ายในการพัฒนาน้ำบาดาลเพื่อการเกษตรแปลงใหญ่ พื้นที่ 300 ไร่	7,027,800	61	428,695,800
3	โครงการพัฒนาน้ำบาดาลเพื่อความมั่นคงระดับชุมชน	5,285,800	111	586,723,800
แผนงาน : แผนงานยุทธศาสตร์เพื่อสนับสนุนด้านการสร้างการเติบโตบนคุณภาพชีวิตที่เป็นมิตรต่อสิ่งแวดล้อม				
4	โครงการ : โครงการเพิ่มศักยภาพการบริหารจัดการทรัพยากรน้ำบาดาล			
	ครุภัณฑ์สำรวจ		57	1,959,250,000
	(1) ชุดเจาะสำรวจและพัฒนาแหล่งน้ำบาดาลระดับลึก 500 เมตร พร้อมอุปกรณ์	89,500,000	10	895,000,000
	(2) ชุดเจาะสำรวจและพัฒนาแหล่งน้ำบาดาลระดับลึก 650 เมตร พร้อมอุปกรณ์	125,000,000	1	125,000,000
	(3) ชุดเจาะสำรวจและพัฒนาแหล่งน้ำบาดาลในพื้นที่ภูเขาและทุรกันดารระดับลึก 300 เมตร พร้อมอุปกรณ์	64,500,000	10	645,000,000
	(4) เครื่องอัดอากาศสำหรับการเจาะน้ำบาดาล	16,500,000	5	82,500,000
	(5) เครื่องสำรวจธรณีฟิสิกส์ด้วยวิธีวัดค่าความต้านทานไฟฟ้าแบบ 1 มิติพร้อมติดตั้งบนยานพาหนะ	3,100,000	14	43,400,000
	(6) เครื่องหยั่งธรณีหลุมเจาะความลึก 1,000 เมตรพร้อมติดตั้งบนยานพาหนะ	5,700,000	1	5,700,000
	(7) เครื่องหยั่งธรณีหลุมเจาะความลึก 600 เมตรพร้อมติดตั้งบนยานพาหนะ	4,700,000	7	32,900,000
	(8) ชุดสูบทดสอบปริมาณน้ำแบบเทอร์ไบน์ พร้อมติดตั้งบนยานพาหนะ	18,900,000	5	94,500,000
	(9) ชุดสูบทดสอบปริมาณน้ำบาดาลแบบจุ่มใต้น้ำ (Submersible pump) พร้อมติดตั้งบนยานพาหนะ	14,400,000	1	14,400,000
	(10) เครื่องสำรวจธรณีฟิสิกส์ด้วยวิธีวัดค่าความต้านทานไฟฟ้าแบบภาคตัดขวาง (2 มิติ) พร้อมติดตั้งบนยานพาหนะ	6,950,000	3	20,850,000

ด่วนที่สุด

ที่ ทส ๐๗๐๒/๕๐๑๙

ถึง สำนักงานทรัพยากรน้ำแห่งชาติ

ตามหนังสือกรมทรัพยากรน้ำบาดาล ด่วนที่สุด ที่ ทส ๐๗๐๒/๓๘๕๓ ลงวันที่ ๒๘ มิถุนายน ๒๕๖๕ ส่งคำขอเพิ่มงบประมาณรายจ่ายประจำปีงบประมาณ พ.ศ. ๒๕๖๖ แผนงานบูรณาการบริหารจัดการทรัพยากรน้ำ จำนวน ๒ โครงการ วงเงินงบประมาณรวม ๑,๕๓๗.๘๘๘๖ ล้านบาท นั้น

กรมทรัพยากรน้ำบาดาล ขอเรียนว่า วงเงินงบประมาณของรายการในคำขอเพิ่มงบประมาณดังกล่าว เป็นวงเงินงบประมาณที่กรมทรัพยากรน้ำบาดาลเสนอในคำของบประมาณรายจ่ายประจำปีงบประมาณ พ.ศ. ๒๕๖๖ ของสำนักงบประมาณ (ระบบ e - Budgeting) ซึ่งไม่สอดคล้องกับที่เสนอในระบบ Thai Water Plan ของสำนักงานทรัพยากรน้ำแห่งชาติ ที่ผ่านความเห็นชอบของคณะกรรมการทรัพยากรน้ำแห่งชาติแล้ว ดังนั้น กรมทรัพยากรน้ำบาดาล จึงขอปรับปรุงวงเงินงบประมาณในคำขอเพิ่มงบประมาณรายจ่ายประจำปีงบประมาณ พ.ศ. ๒๕๖๖ ของโครงการพัฒนาน้ำบาดาลเพื่อการเกษตร และโครงการพัฒนาน้ำบาดาลเพื่อความมั่นคงระดับชุมชน ให้ตรงกับวงเงินฯ ในระบบ Thai Water Plan เป็นจำนวนรวม ๑,๕๒๐.๓๙๖๖ ล้านบาท รายละเอียดตามเอกสารที่แนบมาพร้อมนี้

กรมทรัพยากรน้ำบาดาล
๓๐ มิถุนายน ๒๕๖๕
กรมทรัพยากรน้ำบาดาล

กองแผนงาน
โทร. ๐ ๒๖๖๖ ๗๐๗๘
โทรสาร ๐ ๒๖๖๖ ๗๐๘๕

"No Gift Policy ทส. โปร่งใสและเป็นธรรม"

คำขอเพิ่มงบประมาณรายจ่ายประจำปีงบประมาณ พ.ศ. 2566 กรมทรัพยากรน้ำบาดาล

หน่วย : บาท

ลำดับ	รายการ	ราคาต่อหน่วย	จำนวน	งบประมาณ
	รวมทั้งสิ้น			3,537,054,600
แผนงาน : แผนงานพื้นฐานด้านการสร้างการเติบโตบนคุณภาพชีวิตที่เป็นมิตรต่อสิ่งแวดล้อม				57,408,000
1	ผลผลิต : ทรัพยากรน้ำบาดาลในพื้นที่เป้าหมายได้รับการบริหารจัดการอย่างมีประสิทธิภาพ			57,408,000
	งบดำเนินงาน			57,408,000
แผนงาน : แผนงานบูรณาการบริหารจัดการทรัพยากรน้ำ				1,520,396,600
2	โครงการพัฒนาน้ำบาดาลเพื่อการเกษตร			934,873,600
	ค่าใช้จ่ายในการพัฒนาน้ำบาดาลเพื่อการเกษตรแปลงใหญ่ พื้นที่ 500 ไร่	13,494,800	38	512,802,400
	ค่าใช้จ่ายในการพัฒนาน้ำบาดาลเพื่อการเกษตรแปลงใหญ่ พื้นที่ 300 ไร่	6,919,200	61	422,071,200
3	โครงการพัฒนาน้ำบาดาลเพื่อความมั่นคงระดับชุมชน		111	585,523,000
		5,278,000	106	559,468,000
		5,211,000	5	26,055,000
แผนงาน : แผนงานยุทธศาสตร์เพื่อสนับสนุนด้านการสร้างการเติบโตบนคุณภาพชีวิตที่เป็นมิตรต่อสิ่งแวดล้อม				1,959,250,000
4	โครงการ : โครงการเพิ่มศักยภาพการบริหารจัดการทรัพยากรน้ำบาดาล			1,959,250,000
	ครุภัณฑ์สำรวจ		57	1,959,250,000
	(1) ชุดเจาะสำรวจและพัฒนาแหล่งน้ำบาดาลระดับลึก 500 เมตร พร้อมอุปกรณ์	89,500,000	10	895,000,000
	(2) ชุดเจาะสำรวจและพัฒนาแหล่งน้ำบาดาลระดับลึก 650 เมตร พร้อมอุปกรณ์	125,000,000	1	125,000,000
	(3) ชุดเจาะสำรวจและพัฒนาแหล่งน้ำบาดาลในพื้นที่ภูเขาและทุรกันดารระดับลึก 300 เมตร พร้อมอุปกรณ์	64,500,000	10	645,000,000
	(4) เครื่องอัดอากาศสำหรับการเจาะน้ำบาดาล	16,500,000	5	82,500,000
	(5) เครื่องสำรวจธรณีฟิสิกส์ด้วยวิธีวัดค่าความต้านทานไฟฟ้าแบบ 1 มิติพร้อมติดตั้งบนยานพาหนะ	3,100,000	14	43,400,000
	(6) เครื่องหยั่งธรณีหลุมเจาะความลึก 1,000 เมตรพร้อมติดตั้งบนยานพาหนะ	5,700,000	1	5,700,000
	(7) เครื่องหยั่งธรณีหลุมเจาะความลึก 600 เมตรพร้อมติดตั้งบนยานพาหนะ	4,700,000	7	32,900,000
	(8) ชุดสูบทดสอบปริมาณน้ำแบบเทอร์ไบน์ พร้อมติดตั้งบนยานพาหนะ	18,900,000	5	94,500,000
	(9) ชุดสูบทดสอบปริมาณน้ำบาดาลแบบจุ่มใต้น้ำ (Submersible pump) พร้อมติดตั้งบนยานพาหนะ	14,400,000	1	14,400,000
	(10) เครื่องสำรวจธรณีฟิสิกส์ด้วยวิธีวัดค่าความต้านทานไฟฟ้าแบบภาคตัดขวาง (2 มิติ) พร้อมติดตั้งบนยานพาหนะ	6,950,000	3	20,850,000

ปฏิทินงบประมาณรายจ่ายประจำปีงบประมาณ พ.ศ. 2566

ขั้นทบทวนและวางแผนงบประมาณ | ขั้นจัดทำงบประมาณ | ขั้นอนุมัติงบประมาณ

ต.ค. 64 | พ.ย. 64 | ธ.ค. 64 | ม.ค. 65 | ก.พ. 65 | มี.ค. 65 | เม.ย. 65 | พ.ค. 65 | มิ.ย. – ก.ค. 65 | ส.ค. 65 | ก.ย. 65

1 19 ต.ค. 64
ครม. เห็นชอบแนวทางการจัดทำ งปม และปฏิทินงบประมาณ 2565

2 1 ต.ค. 64 – 11 ม.ค. 65
การพิจารณาทบทวน ปรับปรุงข้อมูล และจัดทำรายงาน ประกอบการพิจารณาจัดทำงบประมาณ 2566 ของหน่วยรับงบประมาณ

3 ต.ค. – ธ.ค. 64
จังหวัด/กลุ่มจังหวัดและ อปท. จัดทำงบประมาณ มิติพื้นที่ (Area)

4 ต.ค. – พ.ย. 64
การจัดทำข้อเสนอเป้าหมายและยุทธศาสตร์การจัดสรรงบประมาณ 2566
ครม. ให้ความเห็นชอบ 7 ธ.ค. 64

5 14 ธ.ค. 64
ครม. เห็นชอบ การจัดทำงบประมาณรายจ่ายบูรณาการฯ และมอบหมายผู้มีอำนาจกำกับแผนงานบูรณาการ 2566
14 ธ.ค. 64 – 14 ม.ค. 65
คกก. จัดทำงบประมาณรายจ่ายบูรณาการฯ พิจารณาและให้ความเห็นชอบข้อเสนองบประมาณ

6 1 – 21 ธ.ค. 64 การจัดทำแผนการคลังระยะปานกลาง
7 – 30 ธ.ค. 64 นายกรัฐมนตรี มอบนโยบายฯ

7 22 – 24 ธ.ค. 64 การพิจารณาประมาณการรายได้กำหนดนโยบายวงเงินและโครงสร้างงบประมาณ 2566
4 ม.ค. 65 **ครม.** ให้ความเห็นชอบ

8 ธ.ค. 64 – 14 ม.ค. 65 **หน่วยรับงบประมาณ**จัดทำรายละเอียดคำขอฯ
14 ม.ค. 65 ส่งรายละเอียดคำขอฯ

9 17 ม.ค. – 8 มี.ค. 65
การพิจารณารายละเอียด งปม.
15 มี.ค. 65
ครม. ให้ความเห็นชอบพร้อมแนวทางการปรับปรุงฯ

10 23 – 25 มี.ค. 65
การพิจารณาการปรับปรุงรายละเอียด งปม.
29 มี.ค. 65 **ครม.** ให้ความเห็นชอบการปรับปรุงรายละเอียด งปม. และมอบ สงป. รับฟังความคิดเห็น

11 30 มี.ค. – 13 เม.ย. 65
การรับฟังความคิดเห็น
26 เม.ย. 65
ครม. รับทราบผลการรับฟังความคิดเห็นและเห็นชอบ ข้อเสนอ ร่าง พ.ร.บ. งบประมาณฯ

12 26 เม.ย. – 11 พ.ค. 65
สงป. จัดพิมพ์ร่าง พ.ร.บ. งบประมาณฯ และเอกสารประกอบ
17 พ.ค. 65
ครม. เห็นชอบร่าง พ.ร.บ. งบประมาณฯ ส่งสภาผู้แทนราษฎร

13 1 – 2 มิ.ย. 65
ส.ส. พิจารณาวาระที่ 1
มิ.ย. – ส.ค. 65
คณะกรรมาธิการฯ พิจารณาร่าง พ.ร.บ. งบประมาณฯ

14 17 – 18 ส.ค. 65
ส.ส. พิจารณาวาระที่ 2 - 3

15 29 - 30 ส.ค. 65
ส.ว. พิจารณาร่าง พ.ร.บ. งบประมาณฯ

16 6 ก.ย. 65
สลค. นำร่าง พ.ร.บ. งบประมาณฯ ขึ้นทูลเกล้าฯ ถวาย เพื่อประกาศใช้

กรมทรัพยากรน้ำบาดาล งบประมาณรายจ่ายประจำปีงบประมาณ พ.ศ. 2566 หน่วย : บาท

แผนงาน	ประเภทงบ	รายการ	ร่าง พ.ร.บ. 2566				คณะอนุกรรมาธิการปรับลด	คงเหลือ	สำนักรับผิดชอบ
			จำนวน	หน่วยนับ	ราคา/หน่วย	งบประมาณ			
รวมงบประมาณ กรมทรัพยากรน้ำบาดาล						**2,910,984,000**	**2,657,700**	**2,908,326,300**	
	1. รายจ่ายประจำ					**458,241,000**	**-**	**458,241,000**	
	2. รายจ่ายลงทุน					**2,452,743,000**	**2,657,700**	**2,450,085,300**	
	1. งบบุคลากร					**426,453,900**	**-**	**426,453,900**	
	2. งบดำเนินงาน					**27,527,100**	**-**	**27,527,100**	
	3. งบลงทุน					**2,181,402,400**	**2,657,700**	**2,178,744,700**	
	4. งบรายจ่ายอื่น					**275,600,600**	**-**	**275,600,600**	
	4.1 เบิกจ่ายในลักษณะงบรายจ่ายอื่น					4,260,000	-	4,260,000	
	4.2 เบิกจ่ายในลักษณะงบลงทุน					271,340,600	-	271,340,600	
1. แผนงาน : บุคลากรภาครัฐ						**433,627,800**	**-**	**433,627,800**	
	งบบุคลากร		**1,368**	**อัตรา**		**426,453,900**	**-**	**426,453,900**	**สบก. (สบบ.)**
		(1) เงินเดือน	460	อัตรา		166,849,700	-	166,849,700	
		(2) ค่าจ้างประจ า	311	อัตรา		135,089,400	-	135,089,400	
		(3) ค่าตอบแทนพนักงานราชการ	597	อัตรา		124,514,800	-	124,514,800	
	งบดำเนินงาน					**7,173,900**	**-**	**7,173,900**	**สบก. (สบบ.)**
		(1) ค่าเช่าบ้าน	30	อัตรา		1,032,000	-	1,032,000	
		(2) ค่าตอบแทนพิเศษส หรับข้าราชการและลูกจ้างที่เงินเดือนเต็มขั้น	41	อัตรา		818,900	-	818,900	
		(3) เงินสมทบกองทุนประกันสังคม	597	อัตรา		5,053,500	-	5,053,500	
		(4) เงินสบทบกองทุนเงินทดแทน	597	อัตรา		269,500	-	269,500	
2. แผนงาน : พื้นฐานด้านการสร้างการเติบโตบนคุณภาพชีวิตที่เป็นมิตรต่อสิ่งแวดล้อม						**104,887,000**	**2,657,700**	**102,229,300**	
ผลผลิต : ทรัพยากรน้ำบาดาลในพื้นที่เป้าหมายได้รับการบริหารจัดการอย่างมีประสิทธิภาพ						**104,887,000**	**2,657,700**	**102,229,300**	
	งบดำเนินงาน					**20,353,200**	**-**	**20,353,200**	**สบก.(สค.)**
		2.1 ค่าตอบแทน ใช้สอยและวัสดุ				**12,195,900**	**-**	**12,195,900**	
		(1) ค่าอาหารทำการนอกเวลา				800,000	-	800,000	สบก.
		(2) ค่าตอบแทนเหมาจ่ายแทนการจัดหารถประจ ต แหน่ง	3	อัตรา		991,200	-	991,200	สบก.
		(3) ค่าเบี้ยประชุมกรรมการ				80,000	-	80,000	สบก.
		(4) ค่าตอบแทนกรรมการ				90,000	-	90,000	สบก.
		(5) ค่าเบี้ยเลี้ยง ค่าเช่าที่พักและค่าพาหนะ				2,332,000	-	2,332,000	สบก.
		(6) ค่าซ่อมแซมยานพาหนะและขนส่ง				850,000	-	850,000	สบก.
		(7) ค่าซ่อมแซมครุภัณฑ์				450,000	-	450,000	สบก.
		(8) ค่าจ้างเหมาบริการ				4,230,200	-	4,230,200	สบก./ศทส.
		(9) ค่าใช้จ่ายในการบำรุงรักษาเครื่องปรับอากาศ				250,000	-	250,000	สบก.
		(10) ค่าธรรมเนียมศาล				90,000	-	90,000	สบก.
		(11) ค่าใช้จ่ายในการสัมมนาและฝึกอบรม				382,500	-	382,500	สบก. (สฝ.)
		(12) วัสดุส นักงาน				90,000	-	90,000	สบก.
		(13) วัสดุเชื้อเพลิงและหล่อลื่น				720,000	-	720,000	สบก.
		(14) วัสดุหนังสือ วารสาร และต รา				40,000	-	40,000	สบก.
		(15) วัสดุคอมพิวเตอร์				500,000	-	500,000	ศทส.
		(16) วัสดุโฆษณาและเผยแพร่				100,000	-	100,000	สบก.
		(17) วัสดุยานพาหนะและขนส่ง				200,000	-	200,000	สบก.
		2.2 ค่าสาธารณูปโภค				**8,157,300**	**-**	**8,157,300**	สบก.
		(1) ค่าโทรศัพท์				700,000	-	700,000	สบก.
		(2) ค่าน้ำประปา				400,000	-	400,000	สบก.
		(3) ค่าไฟฟ้า				6,857,300	-	6,857,300	สบก.
		(4) ค่าไปรษณีย์				200,000	-	200,000	สบก.

แผนงาน	ประเภทงบ	รายการ	ร่าง พ.ร.บ. 2566				คณะอนุกรรมาธิการปรับลด	คงเหลือ	สำนักรับผิดชอบ
			จำนวน	หน่วยนับ	ราคา/หน่วย	งบประมาณ			
	งบลงทุน					**80,273,800**	**2,657,700**	**77,616,100**	
		2.1 ค่าครุภัณฑ์ ที่ดินและสิ่งก่อสร้าง				**80,273,800**	**2,657,700**	**77,616,100**	
		2.1.1 ค่าครุภัณฑ์				**20,586,800**	**2,657,700**	**17,929,100**	
		2.1.1.1 ครุภัณฑ์ยานพาหนะและขนส่ง	**19**	**คัน**		**20,586,800**	**2,657,700**	**17,929,100**	
		(1) รถโดยสารขนาด 12 ที่นั่ง (ดีเซล) ปริมาตรกระบอกสูบไม่ต่ำกว่า 2,400 ซีซี หรือกำลังเครื่องยนต์สูงสุดไม่ต่ำกว่า 90 กิโลวัตต์ กรมทรัพยากรน้ำบาดาล แขวงลาดยาว เขตจตุจักร กรุงเทพมหานคร	7	คัน	1,358,000	9,506,000	-	9,506,000	สบก.
		(2) รถบรรทุก (ดีเซล) ขนาด 1 ตัน ปริมาตรกระบอกสูบไม่ต่ำกว่า 2,400 ซีซี หรือกำลังเครื่องยนต์สูงสุดไม่ต่ำกว่า 110 กิโลวัตต์ ขับเคลื่อน 2 ล้อ แบบดับเบิ้ลแค็บพร้อมหลังคาไฟเบอร์กราสหรือเหล็ก กรมทรัพยากรน้ำบาดาล แขวงลาดยาว เขตจตุจักร กรุงเทพมหานคร	9	คัน	885,900	7,973,100	2,657,700	5,315,400	สบก.
		(3) รถบรรทุก (ดีเซล) ขนาด 1 ตัน ปริมาตรกระบอกสูบไม่ต่ำกว่า 2,400 ซีซี หรือกำลังเครื่องยนต์สูงสุดไม่ต่ำกว่า 110 กิโลวัตต์ ขับเคลื่อน 4 ล้อ แบบดับเบิ้ลแค็บพร้อมหลังคาไฟเบอร์กราสหรือเหล็ก กรมทรัพยากรน้ำบาดาล แขวงลาดยาว เขตจตุจักร กรุงเทพมหานคร	3	คัน	1,035,900	3,107,700	-	3,107,700	สบก.
		2.1.2 ค่าที่ดินและสิ่งก่อสร้าง				**59,687,000**	**-**	**59,687,000**	
		2.1.2.1 ค่าก่อสร้างอาคารที่ทำการและสิ่งก่อสร้างประกอบ	**2**	**แห่ง**		**32,319,000**	**-**	**32,319,000**	
		(1) ค่าก่อสร้างอาคารที่ทำการและสิ่งก่อสร้างประกอบ สำนักทรัพยากรน้ำบาดาล เขต 7 ตำบลทรงธรรม อำเภอเมืองกำแพงเพชร จังหวัดกำแพงเพชร	1	แห่ง		16,029,500		**16,029,500**	สทบ. เขต 7
		(2) ค่าก่อสร้างอาคารที่ทำการและสิ่งก่อสร้างประกอบ สำนักทรัพยากรน้ำบาดาล เขต 2 ตำบลโคกโคเฒ่า อำเภอเมืองสุพรรรบุรี จังหวัดสุพรรณบุรี	1	แห่ง		16,289,500		**16,289,500**	สทบ. เขต 2
		2.1.2.2 ค่าที่ดินและสิ่งก่อสร้าง	**6**	**แห่ง**		**25,689,000**	**-**	**25,689,000**	
		(3) ค่าก่อสร้างโรงเก็บท่อและพัสดุ	**6**	**แห่ง**		**25,689,000**	**-**	**25,689,000**	
		(3.1) ค่าก่อสร้างโรงเก็บท่อและพัสดุ สำนักทรัพยากรน้ำบาดาล เขต 2 จังหวัดสุพรรณบุรี ตำบลโคกโคเฒ่า อำเภอเมืองสุพรรณบุรี จังหวัดสุพรรณบุรี	1	แห่ง	4,281,500	4,281,500	**-**	**4,281,500**	สทบ. เขต 2
		(3.2) ค่าก่อสร้างโรงเก็บท่อและพัสดุ สำนักทรัพยากรน้ำบาดาล เขต 4 จังหวัดขอนแก่น ตำบลศิลา อำเภอเมืองขอนแก่น จังหวัดขอนแก่น	1	แห่ง	4,281,500	4,281,500	**-**	**4,281,500**	สทบ. เขต 4
		(3.3) ค่าก่อสร้างโรงเก็บท่อและพัสดุ สำนักทรัพยากรน้ำบาดาล เขต 7 จังหวัดกำแพงเพชร ตำบลทรงธรรม อำเภอเมืองกำแพงเพชร จังหวัดกำแพงเพชร	1	แห่ง	4,281,500	4,281,500	**-**	**4,281,500**	สทบ. เขต 7
		(3.4) ค่าก่อสร้างโรงเก็บท่อและพัสดุ สำนักทรัพยากรน้ำบาดาล เขต 8 จังหวัดราชบุรี ตำบลหินกอง อำเภอเมืองราชบุรี จังหวัดราชบุรี	1	แห่ง	4,281,500	4,281,500	**-**	**4,281,500**	สทบ. เขต 8
		(3.5) ค่าก่อสร้างโรงเก็บท่อและพัสดุ สำนักทรัพยากรน้ำบาดาล เขต 11 จังหวัดอุบลราชธานี ตำบลกระโสบ อำเภอเมืองอุบลราชธานี จังหวัดอุบลราชธานี	1	แห่ง	4,281,500	4,281,500	**-**	**4,281,500**	สทบ. เขต 11
		(3.6) ค่าก่อสร้างโรงเก็บท่อและพัสดุ สำนักทรัพยากรน้ำบาดาล เขต 12 จังหวัดสงขลา ตำบลพะวง อำเภอเมืองสงขลา จังหวัดสงขลา	1	แห่ง	4,281,500	4,281,500	**-**	**4,281,500**	สทบ. เขต 12
		2.1.2.3 ค่าก่อสร้างทางและสะพาน	**1**	**ทาง**		**1,679,000**		**1,679,000**	
		(1) ค่าซ่อมสร้างผิวทางแอสฟัลต์คอนกรีตถนนภายใน สำนักทรัพยากรน้ำบาดาล เขต 7 จังหวัดกำแพงเพชร ตำบลทรงธรรม อำเภอเมืองกำแพงเพชร จังหวัดกำแพงเพชร	1	ทาง		1,679,000	**-**	**1,679,000**	สทบ. เขต 7
	งบรายจ่ายอื่น					**4,260,000**	**-**	**4,260,000**	
		(1) ค่าใช้จ่ายในการกำกับควบคุมประกอบกิจการน้ำบาดาล	900	บ่อ		4,260,000	-	4,260,000	สคบ.
3. แผนงาน : บูรณาการบริหารจัดการทรัพยากรน้ำ						**1,703,798,200**	**-**	**1,703,798,200**	
	งบลงทุน		**308**	**แห่ง**		**1,569,525,300**	**-**	**1,569,525,300**	
		1. โครงการพัฒนาน้ำบาดาลเพื่อการเกษตร	**202**	**แห่ง**		**876,885,400**	**-**	**876,885,400**	**สพบ.**
		(1.1)ค่าใช้จ่ายในการพัฒนาน้ำบาดาลเพื่อการเกษตรแปลงใหญ่ พื้นที่ 500 ไร่	**36**	**แห่ง**		**476,323,200**	**-**	**476,323,200**	**สพบ.**
		(1.1.1) ค่าใช้จ่ายในการพัฒนาน้ำบาดาลเพื่อการเกษตรแปลงใหญ่ พื้นที่ 500 ไร่ บ้านสันผักเฮือด หมู่ที่ 3 ตำบลดอยงาม อำเภอพาน จังหวัดเชียงราย	1	แห่ง	13,231,200	13,231,200	**-**	13,231,200	
		(1.1.2) ค่าใช้จ่ายในการพัฒนาน้ำบาดาลเพื่อการเกษตรแปลงใหญ่ พื้นที่ 500 ไร่ บ้านเขาหินตั้ง หมู่ที่ 2 ตำบลสมเด็จเจริญ อำเภอหนองปรือ จังหวัดกาญจนบุรี	1	แห่ง	13,231,200	13,231,200	**-**	13,231,200	
		(1.1.3) ค่าใช้จ่ายในการพัฒนาน้ำบาดาลเพื่อการเกษตรแปลงใหญ่ พื้นที่ 500 ไร่ บ้านโป่งช้าง หมู่ที่ 5 ตำบลหนองปรือ อำเภอหนองปรือ จังหวัดกาญจนบุรี	1	แห่ง	13,231,200	13,231,200	**-**	13,231,200	
		(1.1.4) ค่าใช้จ่ายในการพัฒนาน้ำบาดาลเพื่อการเกษตรแปลงใหญ่ พื้นที่ 500 ไร่ บ้านพุเลียบ หมู่ที่ 4 ตำบลพุนกยูง อำเภอตากฟ้า จังหวัดนครสวรรค์	1	แห่ง	13,231,200	13,231,200	**-**	13,231,200	
		(1.1.5) ค่าใช้จ่ายในการพัฒนาน้ำบาดาลเพื่อการเกษตรแปลงใหญ่ พื้นที่ 500 ไร่ บ้านหัวเขา หมู่ที่ 6 ตำบลหัวเขา อำเภอเดิมบางนางบวช จังหวัดสุพรรณบุรี	1	แห่ง	13,231,200	13,231,200	**-**	13,231,200	
		(1.1.6) ค่าใช้จ่ายในการพัฒนาน้ำบาดาลเพื่อการเกษตรแปลงใหญ่ พื้นที่ 500 ไร่ บ้านทุ่งตาเงิน หมู่ที่ 11 ตำบลรำมะสัก อำเภอโพธิ์ทอง จังหวัดอ่างทอง	1	แห่ง	13,231,200	13,231,200	**-**	13,231,200	
		(1.1.7) ค่าใช้จ่ายในการพัฒนาน้ำบาดาลเพื่อการเกษตรแปลงใหญ่ พื้นที่ 500 ไร่ บ้านชุมทหาร หมู่ที่ 1 ตำบลห้วยคต อำเภอห้วยคต จังหวัดอุทัยธานี	1	แห่ง	13,231,200	13,231,200	**-**	13,231,200	
		(1.1.8) ค่าใช้จ่ายในการพัฒนาน้ำบาดาลเพื่อการเกษตรแปลงใหญ่ พื้นที่ 500 ไร่ บ้านหนองยายโต๊ะ หมู่ที่ 3 ตำบลหนองยายโต๊ะ อำเภอชัยบาดาล จังหวัดลพบุรี	1	แห่ง	13,231,200	13,231,200	**-**	13,231,200	
		(1.1.9) ค่าใช้จ่ายในการพัฒนาน้ำบาดาลเพื่อการเกษตรแปลงใหญ่ พื้นที่ 500 ไร่ บ้านห้วยเกษียร หมู่ที่ 12 ตำบลดงขี้เหล็ก อำเภอเมืองปราจีนบุรี จังหวัดปราจีนบุรี	1	แห่ง	13,231,200	13,231,200	**-**	13,231,200	
		(1.1.10) ค่าใช้จ่ายในการพัฒนาน้ำบาดาลเพื่อการเกษตรแปลงใหญ่ พื้นที่ 500 ไร่ บ้านน้ำพุพัฒนา หมู่ที่ 11 ตำบลบ้านกลาง อำเภอหล่มสัก จังหวัดเพชรบูรณ์	1	แห่ง	13,231,200	13,231,200	**-**	13,231,200	
		(1.1.11) ค่าใช้จ่ายในการพัฒนาน้ำบาดาลเพื่อการเกษตรแปลงใหญ่ พื้นที่ 500 ไร่ บ้านวังมน หมู่ที่ 3 ตำบลกุดหว้า อำเภอกุฉินารายณ์ จังหวัดกาฬสินธุ์	1	แห่ง	13,231,200	13,231,200	**-**	13,231,200	
		(1.1.12) ค่าใช้จ่ายในการพัฒนาน้ำบาดาลเพื่อการเกษตรแปลงใหญ่ พื้นที่ 500 ไร่ บ้านสะอาด หมู่ที่ 5 ตำบลกุดธาตุ อำเภอหนองนาคำ จังหวัดขอนแก่น	1	แห่ง	13,231,200	13,231,200	**-**	13,231,200	
		(1.1.13) ค่าใช้จ่ายในการพัฒนาน้ำบาดาลเพื่อการเกษตรแปลงใหญ่ พื้นที่ 500 ไร่ บ้านหนองตูบ หมู่ที่ 10 ตำบลหนองโก อำเภอบรบือ จังหวัดมหาสารคาม	1	แห่ง	13,231,200	13,231,200	**-**	13,231,200	

แผนงาน	ประเภทงบ	รายการ	ร่าง พ.ร.บ. 2566				คณะอนุกรรมาธิการปรับลด	คงเหลือ	สำนักรับผิดชอบ
			จำนวน	หน่วยนับ	ราคา/หน่วย	งบประมาณ			
		(1.1.14) ค่าใช้จ่ายในการพัฒนาน้ำบาดาลเพื่อการเกษตรแปลงใหญ่ พื้นที่ 500 ไร่ บ้านห้วยนาหลวง หมู่ที่ 6 ตำบลอุทัยสวรรค์ อำเภอนากลาง จังหวัดหนองบัวลำภู	1	แห่ง	13,231,200	13,231,200	-	13,231,200	
		(1.1.15) ค่าใช้จ่ายในการพัฒนาน้ำบาดาลเพื่อการเกษตรแปลงใหญ่ พื้นที่ 500 ไร่ บ้านทรัพย์เจริญ หมู่ที่ 12 ตำบลเอราวัณ อำเภอเอราวัณ จังหวัดเลย	1	แห่ง	13,231,200	13,231,200	-	13,231,200	
		(1.1.16) ค่าใช้จ่ายในการพัฒนาน้ำบาดาลเพื่อการเกษตรแปลงใหญ่ พื้นที่ 500 ไร่ บ้านโนนกลาง หมู่ที่ 7 ตำบลบ้านใหม่ อำเภอครบุรี จังหวัดนครราชสีมา	1	แห่ง	13,231,200	13,231,200	-	13,231,200	
		(1.1.17) ค่าใช้จ่ายในการพัฒนาน้ำบาดาลเพื่อการเกษตรแปลงใหญ่ พื้นที่ 500 ไร่ บ้านโนนสะอาด หมู่ที่ 9 ตำบลโนนคูณ อำเภอคอนสาร จังหวัดชัยภูมิ	1	แห่ง	13,231,200	13,231,200	-	13,231,200	
		(1.1.18) ค่าใช้จ่ายในการพัฒนาน้ำบาดาลเพื่อการเกษตรแปลงใหญ่ พื้นที่ 500 ไร่ บ้านคลองยอ หมู่ที่ 3 ตำบลวังทองแดง อำเภอเมืองสุโขทัย จังหวัดสุโขทัย	1	แห่ง	13,231,200	13,231,200	-	13,231,200	
		(1.1.19) ค่าใช้จ่ายในการพัฒนาน้ำบาดาลเพื่อการเกษตรแปลงใหญ่ พื้นที่ 500 ไร่ บ้านตอเกตุ หมู่ที่ 11 ตำบลหินเหล็กไฟ อำเภอหัวหิน จังหวัดประจวบคีรีขันธ์	1	แห่ง	13,231,200	13,231,200	-	13,231,200	
		(1.1.20) ค่าใช้จ่ายในการพัฒนาน้ำบาดาลเพื่อการเกษตรแปลงใหญ่ พื้นที่ 500 ไร่ บ้านทุ่งโป่ง หมู่ที่ 8 ตำบลกลัดหลวง อำเภอท่ายาง จังหวัดเพชรบุรี	1	แห่ง	13,231,200	13,231,200	-	13,231,200	
		(1.1.21) ค่าใช้จ่ายในการพัฒนาน้ำบาดาลเพื่อการเกษตรแปลงใหญ่ พื้นที่ 500 ไร่ บ้านโป่งแก หมู่ที่ 17 ตำบลด่านทับตะโก อำเภอจอมบึง จังหวัดราชบุรี	1	แห่ง	13,231,200	13,231,200	-	13,231,200	
		(1.1.22) ค่าใช้จ่ายในการพัฒนาน้ำบาดาลเพื่อการเกษตรแปลงใหญ่ พื้นที่ 500 ไร่ บ้านลำพัง หมู่ที่ 1 ตำบลตะเคียนทอง อำเภอเขาคิชฌกูฏ จังหวัดจันทบุรี	1	แห่ง	13,231,200	13,231,200	-	13,231,200	
		(1.1.23) ค่าใช้จ่ายในการพัฒนาน้ำบาดาลเพื่อการเกษตรแปลงใหญ่ พื้นที่ 500 ไร่ บ้านเขาภูหีบ หมู่ที่ 5 ตำบลไทยอุดม อำเภอคลองหาด จังหวัดสระแก้ว	1	แห่ง	13,231,200	13,231,200	-	13,231,200	
		(1.1.24) ค่าใช้จ่ายในการพัฒนาน้ำบาดาลเพื่อการเกษตรแปลงใหญ่ พื้นที่ 500 ไร่ บ้านหนองนางด่อน หมู่ที่ 2 ตำบลวังยาง อำเภอวังยาง จังหวัดนครพนม	1	แห่ง	13,231,200	13,231,200	-	13,231,200	
		(1.1.25) ค่าใช้จ่ายในการพัฒนาน้ำบาดาลเพื่อการเกษตรแปลงใหญ่ พื้นที่ 500 ไร่ บ้านดอนกลาง หมู่ที่ 3 ตำบลมหาชัย อำเภอปลาปาก จังหวัดนครพนม	1	แห่ง	13,231,200	13,231,200	-	13,231,200	
		(1.1.26) ค่าใช้จ่ายในการพัฒนาน้ำบาดาลเพื่อการเกษตรแปลงใหญ่ พื้นที่ 500 ไร่ บ้านหนองฮังแหลว หมู่ที่ 4 ตำบลเจริญศิลป์ อำเภอเจริญศิลป์ จังหวัดสกลนคร	1	แห่ง	13,231,200	13,231,200	-	13,231,200	
		(1.1.27) ค่าใช้จ่ายในการพัฒนาน้ำบาดาลเพื่อการเกษตรแปลงใหญ่ พื้นที่ 500 ไร่ บ้านคำแสนสุข หมู่ที่ 8 ตำบลบ้านโพธิ์ อำเภอโพนพิสัย จังหวัดหนองคาย	1	แห่ง	13,231,200	13,231,200	-	13,231,200	
		(1.1.28) ค่าใช้จ่ายในการพัฒนาน้ำบาดาลเพื่อการเกษตรแปลงใหญ่ พื้นที่ 500 ไร่ บ้านเชียงกรม หมู่ที่ 14 ตำบลนาม่วง อำเภอประจักษ์ศิลปาคม จังหวัดอุดรธานี	1	แห่ง	13,231,200	13,231,200	-	13,231,200	
		(1.1.29) ค่าใช้จ่ายในการพัฒนาน้ำบาดาลเพื่อการเกษตรแปลงใหญ่ พื้นที่ 500 ไร่ บ้านนาเจริญเหนือ หมู่ที่ 8 ตำบลหนองเลิง อำเภอเมืองบึงกาฬ จังหวัดบึงกาฬ	1	แห่ง	13,231,200	13,231,200	-	13,231,200	
		(1.1.30) ค่าใช้จ่ายในการพัฒนาน้ำบาดาลเพื่อการเกษตรแปลงใหญ่ พื้นที่ 500 ไร่ บ้านโนนยาง หมู่ที่ 10 ตำบลปากคาด อำเภอปากคาด จังหวัดบึงกาฬ	1	แห่ง	13,231,200	13,231,200	-	13,231,200	
		(1.1.31) ค่าใช้จ่ายในการพัฒนาน้ำบาดาลเพื่อการเกษตรแปลงใหญ่ พื้นที่ 500 ไร่ บ้านหนองบัว หมู่ที่ 2 ตำบลนากั้ง อำเภอปากคาด จังหวัดบึงกาฬ	1	แห่ง	13,231,200	13,231,200	-	13,231,200	
		(1.1.32) ค่าใช้จ่ายในการพัฒนาน้ำบาดาลเพื่อการเกษตรแปลงใหญ่ พื้นที่ 500 ไร่ บ้านหนองบัว หมู่ที่ 4 ตำบลขุมเงิน อำเภอเมืองยโสธร จังหวัดยโสธร	1	แห่ง	13,231,200	13,231,200	-	13,231,200	
		(1.1.33) ค่าใช้จ่ายในการพัฒนาน้ำบาดาลเพื่อการเกษตรแปลงใหญ่ พื้นที่ 500 ไร่ บ้านหนองตาใกล้ หมู่ที่ 3 ตำบลห้วยไร่ อำเภอเมืองอำนาจเจริญ จังหวัดอำนาจเจริญ	1	แห่ง	13,231,200	13,231,200	-	13,231,200	
		(1.1.34) ค่าใช้จ่ายในการพัฒนาน้ำบาดาลเพื่อการเกษตรแปลงใหญ่ พื้นที่ 500 ไร่ บ้านป่าศรี หมู่ที่ 3 ตำบลตะโละ อำเภอยะหริ่ง จังหวัดปัตตานี	1	แห่ง	13,231,200	13,231,200	-	13,231,200	
		(1.1.35) ค่าใช้จ่ายในการพัฒนาน้ำบาดาลเพื่อการเกษตรแปลงใหญ่ พื้นที่ 500 ไร่ บ้านคลองเฉลิม หมู่ที่ 5 ตำบลคลองเฉลิม อำเภอกงหรา จังหวัดพัทลุง	1	แห่ง	13,231,200	13,231,200	-	13,231,200	
		(1.1.36) ค่าใช้จ่ายในการพัฒนาน้ำบาดาลเพื่อการเกษตรแปลงใหญ่ พื้นที่ 500 ไร่ บ้านชะลอน หมู่ที่ 3 ตำบลดีหลวง อำเภอสทิงพระ จังหวัดสงขลา	1	แห่ง	13,231,200	13,231,200	-	13,231,200	
		(1.2) ค่าใช้จ่ายในการพัฒนาน้ำบาดาลเพื่อการเกษตรแปลงใหญ่ พื้นที่ 300 ไร่	**16**	**แห่ง**		**108,467,200**	**-**	**108,467,200**	**สพบ.**
		(1.2.1) ค่าใช้จ่ายในการพัฒนาน้ำบาดาลเพื่อการเกษตรแปลงใหญ่ พื้นที่ 300 ไร่ บ้านวังดิน หมู่ที่ 4 ตำบลลี้ อำเภอลี้ จังหวัดลำพูน	1	แห่ง	6,779,200	6,779,200	-	6,779,200	
		(1.2.2) ค่าใช้จ่ายในการพัฒนาน้ำบาดาลเพื่อการเกษตรแปลงใหญ่ พื้นที่ 300 ไร่ บ้านผาแดง หมู่ที่ 16 ตำบลหนองปลิง อำเภอเลาขวัญ จังหวัดกาญจนบุรี	1	แห่ง	6,779,200	6,779,200	-	6,779,200	
		(1.2.3) ค่าใช้จ่ายในการพัฒนาน้ำบาดาลเพื่อการเกษตรแปลงใหญ่ พื้นที่ 300 ไร่ บ้านเด่นใหญ่ หมู่ที่ 1 ตำบลเด่นใหญ่ อำเภอหันคา จังหวัดชัยนาท	1	แห่ง	6,779,200	6,779,200	-	6,779,200	
		(1.2.4) ค่าใช้จ่ายในการพัฒนาน้ำบาดาลเพื่อการเกษตรแปลงใหญ่ พื้นที่ 300 ไร่ บ้านป่าผาก หมู่ที่ 2 ตำบลวังยาว อำเภอด่านช้าง จังหวัดสุพรรณบุรี	1	แห่ง	6,779,200	6,779,200	-	6,779,200	
		(1.2.5) ค่าใช้จ่ายในการพัฒนาน้ำบาดาลเพื่อการเกษตรแปลงใหญ่ พื้นที่ 300 ไร่ บ้านผไทรินทร์ หมู่ที่ 3 ตำบลผไทรินทร์ อำเภอลำปลายมาศ จังหวัดบุรีรัมย์	1	แห่ง	6,779,200	6,779,200	-	6,779,200	
		(1.2.6) ค่าใช้จ่ายในการพัฒนาน้ำบาดาลเพื่อการเกษตรแปลงใหญ่ พื้นที่ 300 ไร่ บ้านเนินมะเกลือ หมู่ที่ 6 ตำบลท่าหมื่นราม อำเภอวังทอง จังหวัดพิษณุโลก	1	แห่ง	6,779,200	6,779,200	-	6,779,200	
		(1.2.7) ค่าใช้จ่ายในการพัฒนาน้ำบาดาลเพื่อการเกษตรแปลงใหญ่ พื้นที่ 300 ไร่ บ้านวังโพ หมู่ที่ 1 ตำบลวังจันทร์ อำเภอสามเงา จังหวัดตาก	1	แห่ง	6,779,200	6,779,200	-	6,779,200	
		(1.2.8) ค่าใช้จ่ายในการพัฒนาน้ำบาดาลเพื่อการเกษตรแปลงใหญ่ พื้นที่ 300 ไร่ บ้านท่ากระดาน หมู่ที่ 1 ตำบลท่ากระดาน อำเภอสนามชัยเขต จังหวัดฉะเชิงเทรา	1	แห่ง	6,779,200	6,779,200	-	6,779,200	
		(1.2.9) ค่าใช้จ่ายในการพัฒนาน้ำบาดาลเพื่อการเกษตรแปลงใหญ่ พื้นที่ 300 ไร่ บ้านนาทมเหนือ หมู่ที่ 11 ตำบลนาทม อำเภอนาทม จังหวัดนครพนม	1	แห่ง	6,779,200	6,779,200	-	6,779,200	
		(1.2.10) ค่าใช้จ่ายในการพัฒนาน้ำบาดาลเพื่อการเกษตรแปลงใหญ่ พื้นที่ 300 ไร่ บ้านนาตะแบง หมู่ที่ 4 ตำบลคำป่าหลาย อำเภอเมืองมุกดาหาร จังหวัดมุกดาหาร	1	แห่ง	6,779,200	6,779,200	-	6,779,200	
		(1.2.11) ค่าใช้จ่ายในการพัฒนาน้ำบาดาลเพื่อการเกษตรแปลงใหญ่ พื้นที่ 300 ไร่ บ้านโคก หมู่ที่ 9 ตำบลวัดหลวง อำเภอโพนพิสัย จังหวัดหนองคาย	1	แห่ง	6,779,200	6,779,200	-	6,779,200	
		(1.2.12) ค่าใช้จ่ายในการพัฒนาน้ำบาดาลเพื่อการเกษตรแปลงใหญ่ พื้นที่ 300 ไร่ บ้านอ้อมกอ หมู่ที่ 1 ตำบลอ้อมกอ อำเภอบ้านดุง จังหวัดอุดรธานี	1	แห่ง	6,779,200	6,779,200	-	6,779,200	

แผนงาน	ประเภทงบ	รายการ	ร่าง พ.ร.บ. 2566				คณะอนุกรรมาธิการปรับลด	คงเหลือ	สำนักรับผิดชอบ
			จำนวน	หน่วยนับ	ราคา/หน่วย	งบประมาณ			
		(1.2.13) ค่าใช้จ่ายในการพัฒนาน้ำบาดาลเพื่อการเกษตรแปลงใหญ่ พื้นที่ 300 ไร่ บ้านพรนิยม หมู่ที่ 9 ตำบลโนนสว่าง อำเภอเมืองบึงกาฬ จังหวัดบึงกาฬ	1	แห่ง	6,779,200	6,779,200	-	6,779,200	
		(1.2.14) ค่าใช้จ่ายในการพัฒนาน้ำบาดาลเพื่อการเกษตรแปลงใหญ่ พื้นที่ 300 ไร่ บ้านห้วยก้านเหลืองน้อย หมู่ที่ 11 ตำบลปากคาด อำเภอปากคาด จังหวัดบึงกาฬ	1	แห่ง	6,779,200	6,779,200	-	6,779,200	
		(1.2.15) ค่าใช้จ่ายในการพัฒนาน้ำบาดาลเพื่อการเกษตรแปลงใหญ่ พื้นที่ 300 ไร่ บ้านสวนงัว หมู่ที่ 2 ตำบลหนองเมือง อำเภอม่วงสามสิบ จังหวัดอุบลราชธานี	1	แห่ง	6,779,200	6,779,200	-	6,779,200	
		(1.2.16) ค่าใช้จ่ายในการพัฒนาน้ำบาดาลเพื่อการเกษตรแปลงใหญ่ พื้นที่ 300 ไร่ บ้านโฉลง หมู่ที่ 1 ตำบลปุโรง อำเภอกรงปินัง จังหวัดยะลา	1	แห่ง	6,779,200	6,779,200	-	6,779,200	
		(1.3) ค่าใช้จ่ายในการพัฒนาน้ำบาดาลเพื่อการเกษตรด้วยพลังงานแสงอาทิตย์	**150**	**แห่ง**		**292,095,000**	**-**	**292,095,000**	**สพบ.**
		(1.3.1) ค่าใช้จ่ายในการพัฒนาน้ำบาดาลเพื่อการเกษตรด้วยพลังงานแสงอาทิตย์ บ้านห้วยฮ้อม หมู่ที่ 10 ตำบลท่าสาย อำเภอเมืองเชียงราย จังหวัดเชียงราย	1	แห่ง	1,947,300	1,947,300	-	1,947,300	
		(1.3.2) ค่าใช้จ่ายในการพัฒนาน้ำบาดาลเพื่อการเกษตรด้วยพลังงานแสงอาทิตย์ บ้านป่าแหย่ง หมู่ที่ 6 ตำบลห้วยสัก อำเภอเมืองเชียงราย จังหวัดเชียงราย	1	แห่ง	1,947,300	1,947,300	-	1,947,300	
		(1.3.3) ค่าใช้จ่ายในการพัฒนาน้ำบาดาลเพื่อการเกษตรด้วยพลังงานแสงอาทิตย์ บ้านห้วยสัก หมู่ที่ 9 ตำบลยางฮอม อำเภอขุนตาล จังหวัดเชียงราย	1	แห่ง	1,947,300	1,947,300	-	1,947,300	
		(1.3.4) ค่าใช้จ่ายในการพัฒนาน้ำบาดาลเพื่อการเกษตรด้วยพลังงานแสงอาทิตย์ บ้านห้วยโจ้ หมู่ที่ 5 ตำบลดอยหล่อ อำเภอดอยหล่อ จังหวัดเชียงใหม่	1	แห่ง	1,947,300	1,947,300	-	1,947,300	
		(1.3.5) ค่าใช้จ่ายในการพัฒนาน้ำบาดาลเพื่อการเกษตรด้วยพลังงานแสงอาทิตย์ บ้านฝายแก หมู่ที่ 7 ตำบลถืมตอง อำเภอเมืองน่าน จังหวัดน่าน	1	แห่ง	1,947,300	1,947,300	-	1,947,300	
		(1.3.6) ค่าใช้จ่ายในการพัฒนาน้ำบาดาลเพื่อการเกษตรด้วยพลังงานแสงอาทิตย์ บ้านใหม่ หมู่ที่ 10 ตำบลห้วยแก้ว อำเภอภูกามยาว จังหวัดพะเยา	1	แห่ง	1,947,300	1,947,300	-	1,947,300	
		(1.3.7) ค่าใช้จ่ายในการพัฒนาน้ำบาดาลเพื่อการเกษตรด้วยพลังงานแสงอาทิตย์ บ้านห้วยทรายขาว หมู่ที่ 7 ตำบลห้วยแก้ว อำเภอภูกามยาว จังหวัดพะเยา	1	แห่ง	1,947,300	1,947,300	-	1,947,300	
		(1.3.8) ค่าใช้จ่ายในการพัฒนาน้ำบาดาลเพื่อการเกษตรด้วยพลังงานแสงอาทิตย์ บ้านท่าขวัญ หมู่ที่ 4 ตำบลท่าข้าม อำเภอเมืองแพร่ จังหวัดแพร่	1	แห่ง	1,947,300	1,947,300	-	1,947,300	
		(1.3.9) ค่าใช้จ่ายในการพัฒนาน้ำบาดาลเพื่อการเกษตรด้วยพลังงานแสงอาทิตย์ บ้านเหล่า หมู่ที่ 5 ตำบลล้อมแรด อำเภอเถิน จังหวัดลำปาง	1	แห่ง	1,947,300	1,947,300	-	1,947,300	
		(1.3.10) ค่าใช้จ่ายในการพัฒนาน้ำบาดาลเพื่อการเกษตรด้วยพลังงานแสงอาทิตย์ บ้านห้วยฮี หมู่ที่ 7 ตำบลต้นธงชัย อำเภอเมืองลำปาง จังหวัดลำปาง	1	แห่ง	1,947,300	1,947,300	-	1,947,300	
		(1.3.11) ค่าใช้จ่ายในการพัฒนาน้ำบาดาลเพื่อการเกษตรด้วยพลังงานแสงอาทิตย์ บ้านหนองเชียงราน หมู่ที่ 12 ตำบลล้อมแรด อำเภอเถิน จังหวัดลำปาง	1	แห่ง	1,947,300	1,947,300	-	1,947,300	
		(1.3.12) ค่าใช้จ่ายในการพัฒนาน้ำบาดาลเพื่อการเกษตรด้วยพลังงานแสงอาทิตย์ บ้านตีนดอย หมู่ที่ 2 ตำบลมะกอก อำเภอป่าซาง จังหวัดลำพูน	1	แห่ง	1,947,300	1,947,300	-	1,947,300	
		(1.3.13) ค่าใช้จ่ายในการพัฒนาน้ำบาดาลเพื่อการเกษตรด้วยพลังงานแสงอาทิตย์ บ้านป่าด าหมู่ที่ 13 ตำบลบ้านโฮ่ง อำเภอบ้านโฮ่ง จังหวัดลำพูน	1	แห่ง	1,947,300	1,947,300	-	1,947,300	
		(1.3.14) ค่าใช้จ่ายในการพัฒนาน้ำบาดาลเพื่อการเกษตรด้วยพลังงานแสงอาทิตย์ บ้านหนองโสน หมู่ที่ 6 ตำบลจรเข้เผือก อำเภอด่านมะขามเตี้ย จังหวัดกาญจนบุรี	1	แห่ง	1,947,300	1,947,300	-	1,947,300	
		(1.3.15) ค่าใช้จ่ายในการพัฒนาน้ำบาดาลเพื่อการเกษตรด้วยพลังงานแสงอาทิตย์ บ้านทุ่งนาคราช หมู่ที่ 7 ตำบลหนองหญ้า อำเภอเมืองกาญจนบุรี จังหวัดกาญจนบุรี	1	แห่ง	1,947,300	1,947,300	-	1,947,300	
		(1.3.16) ค่าใช้จ่ายในการพัฒนาน้ำบาดาลเพื่อการเกษตรด้วยพลังงานแสงอาทิตย์ บ้านทุ่ง หมู่ที่ 14 ตำบลเนินขาม อำเภอเนินขาม จังหวัดชัยนาท	1	แห่ง	1,947,300	1,947,300	-	1,947,300	
		(1.3.17) ค่าใช้จ่ายในการพัฒนาน้ำบาดาลเพื่อการเกษตรด้วยพลังงานแสงอาทิตย์ บ้านหนองระก าหมู่ที่ 6 ตำบลเนินขาม อำเภอเนินขาม จังหวัดชัยนาท	1	แห่ง	1,947,300	1,947,300	-	1,947,300	
		(1.3.18) ค่าใช้จ่ายในการพัฒนาน้ำบาดาลเพื่อการเกษตรด้วยพลังงานแสงอาทิตย์ บ้านสระแก้ว หมู่ที่ 17 ตำบลตาคลี อำเภอตาคลี จังหวัดนครสวรรค์	1	แห่ง	1,947,300	1,947,300	-	1,947,300	
		(1.3.19) ค่าใช้จ่ายในการพัฒนาน้ำบาดาลเพื่อการเกษตรด้วยพลังงานแสงอาทิตย์ บ้านท่าแรต หมู่ที่ 4 ตำบลอ่างทอง อำเภอบรรพตพิสัย จังหวัดนครสวรรค์	1	แห่ง	1,947,300	1,947,300	-	1,947,300	
		(1.3.20) ค่าใช้จ่ายในการพัฒนาน้ำบาดาลเพื่อการเกษตรด้วยพลังงานแสงอาทิตย์ บ้านหนองยาว กลุ่มที่ 1 หมู่ที่ 4 ตำบลหนองยาว อำเภอลาดยาว จังหวัดนครสวรรค์	1	แห่ง	1,947,300	1,947,300	-	1,947,300	
		(1.3.21) ค่าใช้จ่ายในการพัฒนาน้ำบาดาลเพื่อการเกษตรด้วยพลังงานแสงอาทิตย์ บ้านทะเลเพลาะ หมู่ที่ 3 ตำบลหนองขาม อำเภอหนองหญ้าไซ จังหวัดสุพรรณบุรี	1	แห่ง	1,947,300	1,947,300	-	1,947,300	
		(1.3.22) ค่าใช้จ่ายในการพัฒนาน้ำบาดาลเพื่อการเกษตรด้วยพลังงานแสงอาทิตย์ บ้านไผ่ขวาง หมู่ที่ 2 ตำบลไผ่ขวาง อำเภอเมืองสุพรรณบุรี จังหวัดสุพรรณบุรี	1	แห่ง	1,947,300	1,947,300	-	1,947,300	
		(1.3.23) ค่าใช้จ่ายในการพัฒนาน้ำบาดาลเพื่อการเกษตรด้วยพลังงานแสงอาทิตย์ บ้านดงตาพา หมู่ที่ 9 ตำบลไร่รถ อำเภอดอนเจดีย์ จังหวัดสุพรรณบุรี	1	แห่ง	1,947,300	1,947,300	-	1,947,300	
		(1.3.24) ค่าใช้จ่ายในการพัฒนาน้ำบาดาลเพื่อการเกษตรด้วยพลังงานแสงอาทิตย์ บ้านทุ่งตาเงิน หมู่ที่ 11 ตำบลรำมะสัก อำเภอโพธิ์ทอง จังหวัดอ่างทอง	1	แห่ง	1,947,300	1,947,300	-	1,947,300	
		(1.3.25) ค่าใช้จ่ายในการพัฒนาน้ำบาดาลเพื่อการเกษตรด้วยพลังงานแสงอาทิตย์ บ้านโรงสีใหม่ หมู่ที่ 15 ตำบลทุ่งโพ อำเภอหนองฉาง จังหวัดอุทัยธานี	1	แห่ง	1,947,300	1,947,300	-	1,947,300	
		(1.3.26) ค่าใช้จ่ายในการพัฒนาน้ำบาดาลเพื่อการเกษตรด้วยพลังงานแสงอาทิตย์ บ้านเขาดิน หมู่ที่ 4 ตำบลลานสัก อำเภอลานสัก จังหวัดอุทัยธานี	1	แห่ง	1,947,300	1,947,300	-	1,947,300	
		(1.3.27) ค่าใช้จ่ายในการพัฒนาน้ำบาดาลเพื่อการเกษตรด้วยพลังงานแสงอาทิตย์ บ้านเกาะกลาง หมู่ที่ 10 ตำบลตลุกดู่ อำเภอทัพทัน จังหวัดอุทัยธานี	1	แห่ง	1,947,300	1,947,300	-	1,947,300	
		(1.3.28) ค่าใช้จ่ายในการพัฒนาน้ำบาดาลเพื่อการเกษตรด้วยพลังงานแสงอาทิตย์ บ้านตาลตาแก้ว หมู่ที่ 9 ตำบลห้วยชัน อำเภออินทร์บุรี จังหวัดสิงห์บุรี	1	แห่ง	1,947,300	1,947,300	-	1,947,300	
		(1.3.29) ค่าใช้จ่ายในการพัฒนาน้ำบาดาลเพื่อการเกษตรด้วยพลังงานแสงอาทิตย์ บ้านซับนางเลิ้ง หมู่ที่ 7 ตำบลนายาว อำเภอพระพุทธบาท จังหวัดสระบุรี	1	แห่ง	1,947,300	1,947,300	-	1,947,300	

แผนงาน	ประเภทงบ	รายการ	ร่าง พ.ร.บ. 2566				คณะอนุ กรรมาธิการปรับลด	คงเหลือ	สำนักรับผิดชอบ
			จำนวน	หน่วยนับ	ราคา/หน่วย	งบประมาณ			
		(1.3.30) ค่าใช้จ่ายในการพัฒนาน้ำบาดาลเพื่อการเกษตรด้วยพลังงานแสงอาทิตย์ บ้านถ้ำเต่า หมู่ที่ 7 ตำบลท่าคล้อ อำเภอแก่งคอย จังหวัดสระบุรี	1	แห่ง	1,947,300	1,947,300	-	1,947,300	
		(1.3.31) ค่าใช้จ่ายในการพัฒนาน้ำบาดาลเพื่อการเกษตรด้วยพลังงานแสงอาทิตย์ บ้านซับใหญ่ หมู่ที่ 7 ตำบลซับสนุ่น อำเภอมวกเหล็ก จังหวัดสระบุรี	1	แห่ง	1,947,300	1,947,300	-	1,947,300	
		(1.3.32) ค่าใช้จ่ายในการพัฒนาน้ำบาดาลเพื่อการเกษตรด้วยพลังงานแสงอาทิตย์ บ้านซับม่วง หมู่ที่ 3 ตำบลบ้านใหม่สามัคคี อำเภอชัยบาดาล จังหวัดลพบุรี	1	แห่ง	1,947,300	1,947,300	-	1,947,300	
		(1.3.33) ค่าใช้จ่ายในการพัฒนาน้ำบาดาลเพื่อการเกษตรด้วยพลังงานแสงอาทิตย์ บ้านซับหินขวาง หมู่ที่ 4 ตำบลบ้านใหม่สามัคคี อำเภอชัยบาดาล จังหวัดลพบุรี	1	แห่ง	1,947,300	1,947,300	-	1,947,300	
		(1.3.34) ค่าใช้จ่ายในการพัฒนาน้ำบาดาลเพื่อการเกษตรด้วยพลังงานแสงอาทิตย์ บ้านโป่งสามหัว หมู่ที่ 2 ตำบลบ้านใหม่สามัคคี อำเภอชัยบาดาล จังหวัดลพบุรี	1	แห่ง	1,947,300	1,947,300	-	1,947,300	
		(1.3.35) ค่าใช้จ่ายในการพัฒนาน้ำบาดาลเพื่อการเกษตรด้วยพลังงานแสงอาทิตย์ บ้านสามแสน หมู่ที่ 5 ตำบลพัฒนานิคม อำเภอพัฒนานิคม จังหวัดลพบุรี	1	แห่ง	1,947,300	1,947,300	-	1,947,300	
		(1.3.36) ค่าใช้จ่ายในการพัฒนาน้ำบาดาลเพื่อการเกษตรด้วยพลังงานแสงอาทิตย์ บ้านโปร่งใหญ่ หมู่ที่ 9 ตำบลวังท่าช้าง อำเภอกบินทร์บุรี จังหวัดปราจีนบุรี	1	แห่ง	1,947,300	1,947,300	-	1,947,300	
		(1.3.37) ค่าใช้จ่ายในการพัฒนาน้ำบาดาลเพื่อการเกษตรด้วยพลังงานแสงอาทิตย์ บ้านทุ่งแฝก หมู่ที่ 3 ตำบลทุ่งโพธิ์ อำเภอนาดี จังหวัดปราจีนบุรี	1	แห่ง	1,947,300	1,947,300	-	1,947,300	
		(1.3.38) ค่าใช้จ่ายในการพัฒนาน้ำบาดาลเพื่อการเกษตรด้วยพลังงานแสงอาทิตย์ บ้านนางั่วพัฒนา หมู่ที่ 13 ตำบลนางั่ว อำเภอเมืองเพชรบูรณ์ จังหวัดเพชรบูรณ์	1	แห่ง	1,947,300	1,947,300	-	1,947,300	
		(1.3.39) ค่าใช้จ่ายในการพัฒนาน้ำบาดาลเพื่อการเกษตรด้วยพลังงานแสงอาทิตย์ บ้านสำนักหมัน หมู่ที่ 1 ตำบลนางั่ว อำเภอเมืองเพชรบูรณ์ จังหวัดเพชรบูรณ์	1	แห่ง	1,947,300	1,947,300	-	1,947,300	
		(1.3.40) ค่าใช้จ่ายในการพัฒนาน้ำบาดาลเพื่อการเกษตรด้วยพลังงานแสงอาทิตย์ บ้านนางั่ว หมู่ที่ 9 ตำบลนางั่ว อำเภอเมืองเพชรบูรณ์ จังหวัดเพชรบูรณ์	1	แห่ง	1,947,300	1,947,300	-	1,947,300	
		(1.3.41) ค่าใช้จ่ายในการพัฒนาน้ำบาดาลเพื่อการเกษตรด้วยพลังงานแสงอาทิตย์ บ้านช้างตะลูด หมู่ที่ 11 ตำบลช้างตะลูด อำเภอหล่มสัก จังหวัดเพชรบูรณ์	1	แห่ง	1,947,300	1,947,300	-	1,947,300	
		(1.3.42) ค่าใช้จ่ายในการพัฒนาน้ำบาดาลเพื่อการเกษตรด้วยพลังงานแสงอาทิตย์ บ้านกุดตาแร้ว หมู่ที่ 7 ตำบลนาสนุ่น อำเภอศรีเทพ จังหวัดเพชรบูรณ์	1	แห่ง	1,947,300	1,947,300	-	1,947,300	
		(1.3.43) ค่าใช้จ่ายในการพัฒนาน้ำบาดาลเพื่อการเกษตรด้วยพลังงานแสงอาทิตย์ บ้านกกกะทอน หมู่ที่ 4 ตำบลนาซำ อำเภอหล่มเก่า จังหวัดเพชรบูรณ์	1	แห่ง	1,947,300	1,947,300	-	1,947,300	
		(1.3.44) ค่าใช้จ่ายในการพัฒนาน้ำบาดาลเพื่อการเกษตรด้วยพลังงานแสงอาทิตย์ บ้านแก่งโตน หมู่ที่ 2 ตำบลนาซำ อำเภอหล่มเก่า จังหวัดเพชรบูรณ์	1	แห่ง	1,947,300	1,947,300	-	1,947,300	
		(1.3.45) ค่าใช้จ่ายในการพัฒนาน้ำบาดาลเพื่อการเกษตรด้วยพลังงานแสงอาทิตย์ บ้านโนนศรีสวัสดิ์ หมู่ที่ 8 ตำบลสามัคคี อำเภอร่องคำ จังหวัดกาฬสินธุ์	1	แห่ง	1,947,300	1,947,300	-	1,947,300	
		(1.3.46) ค่าใช้จ่ายในการพัฒนาน้ำบาดาลเพื่อการเกษตรด้วยพลังงานแสงอาทิตย์ บ้านโคกสำราญ หมู่ที่ 2 ตำบลสามัคคี อำเภอร่องคำ จังหวัดกาฬสินธุ์	1	แห่ง	1,947,300	1,947,300	-	1,947,300	
		(1.3.47) ค่าใช้จ่ายในการพัฒนาน้ำบาดาลเพื่อการเกษตรด้วยพลังงานแสงอาทิตย์ บ้านพุทธรักษา หมู่ที่ 4 ตำบลเขาพระนอน อำเภอยางตลาด จังหวัดกาฬสินธุ์	1	แห่ง	1,947,300	1,947,300	-	1,947,300	
		(1.3.48) ค่าใช้จ่ายในการพัฒนาน้ำบาดาลเพื่อการเกษตรด้วยพลังงานแสงอาทิตย์ บ้านหนองใคร่นุ่น หมู่ที่ 4 ตำบลท่าพระ อำเภอเมืองขอนแก่น จังหวัดขอนแก่น	1	แห่ง	1,947,300	1,947,300	-	1,947,300	
		(1.3.49) ค่าใช้จ่ายในการพัฒนาน้ำบาดาลเพื่อการเกษตรด้วยพลังงานแสงอาทิตย์ บ้านขามป้อม หมู่ที่ 1 ตำบลนาข่า อำเภอมัญจาคีรี จังหวัดขอนแก่น	1	แห่ง	1,947,300	1,947,300	-	1,947,300	
		(1.3.50) ค่าใช้จ่ายในการพัฒนาน้ำบาดาลเพื่อการเกษตรด้วยพลังงานแสงอาทิตย์ บ้านขามป้อม หมู่ที่ 12 ตำบลสวนหม่อน อำเภอมัญจาคีรี จังหวัดขอนแก่น	1	แห่ง	1,947,300	1,947,300	-	1,947,300	
		(1.3.51) ค่าใช้จ่ายในการพัฒนาน้ำบาดาลเพื่อการเกษตรด้วยพลังงานแสงอาทิตย์ บ้านวังทอง หมู่ที่ 7 ตำบลห้วยเตย อำเภอกุดรัง จังหวัดมหาสารคาม	1	แห่ง	1,947,300	1,947,300	-	1,947,300	
		(1.3.52) ค่าใช้จ่ายในการพัฒนาน้ำบาดาลเพื่อการเกษตรด้วยพลังงานแสงอาทิตย์ บ้านหนองบัวโซม หมู่ที่ 3 ตำบลหนองสวรรค์ อำเภอเมืองหนองบัวลำภู จังหวัดหนองบัวลำภู	1	แห่ง	1,947,300	1,947,300	-	1,947,300	
		(1.3.53) ค่าใช้จ่ายในการพัฒนาน้ำบาดาลเพื่อการเกษตรด้วยพลังงานแสงอาทิตย์ บ้านโคกน้ำเกลี้ยง หมู่ที่ 3 ตำบลป่าไม้งาม อำเภอเมืองหนองบัวลำภู จังหวัดหนองบัวลำภู	1	แห่ง	1,947,300	1,947,300	-	1,947,300	
		(1.3.54) ค่าใช้จ่ายในการพัฒนาน้ำบาดาลเพื่อการเกษตรด้วยพลังงานแสงอาทิตย์ บ้านโนนสูง หมู่ที่ 8 ตำบลบ้านพร้าว อำเภอเมืองหนองบัวลำภู จังหวัดหนองบัวลำภู	1	แห่ง	1,947,300	1,947,300	-	1,947,300	
		(1.3.55) ค่าใช้จ่ายในการพัฒนาน้ำบาดาลเพื่อการเกษตรด้วยพลังงานแสงอาทิตย์ บ้านเอราวัณ หมู่ที่ 13 ตำบลผาอินทร์แปลง อำเภอเอราวัณ จังหวัดเลย	1	แห่ง	1,947,300	1,947,300	-	1,947,300	
		(1.3.56) ค่าใช้จ่ายในการพัฒนาน้ำบาดาลเพื่อการเกษตรด้วยพลังงานแสงอาทิตย์ บ้านใหม่ชัยเจริญ หมู่ที่ 7 ตำบลทรัพย์ไพวัลย์ อำเภอเอราวัณ จังหวัดเลย	1	แห่ง	1,947,300	1,947,300	-	1,947,300	
		(1.3.57) ค่าใช้จ่ายในการพัฒนาน้ำบาดาลเพื่อการเกษตรด้วยพลังงานแสงอาทิตย์ บ้านบวมหก หมู่ที่ 5 ตำบลหนองบัว อำเภอภูเรือ จังหวัดเลย	1	แห่ง	1,947,300	1,947,300	-	1,947,300	
		(1.3.58) ค่าใช้จ่ายในการพัฒนาน้ำบาดาลเพื่อการเกษตรด้วยพลังงานแสงอาทิตย์ บ้านหินดาด หมู่ที่ 5 ตำบลวังไทร อำเภอปากช่อง จังหวัดนครราชสีมา	1	แห่ง	1,947,300	1,947,300	-	1,947,300	
		(1.3.59) ค่าใช้จ่ายในการพัฒนาน้ำบาดาลเพื่อการเกษตรด้วยพลังงานแสงอาทิตย์ บ้านหนองบัวคำ หมู่ที่ 8 ตำบลธาตุทอง อำเภอภูเขียว จังหวัดชัยภูมิ	1	แห่ง	1,947,300	1,947,300	-	1,947,300	
		(1.3.60) ค่าใช้จ่ายในการพัฒนาน้ำบาดาลเพื่อการเกษตรด้วยพลังงานแสงอาทิตย์ บ้านคูเมือง หมู่ที่ 14 ตำบลคูเมือง อำเภอหนองบัวแดง จังหวัดชัยภูมิ	1	แห่ง	1,947,300	1,947,300	-	1,947,300	
		(1.3.61) ค่าใช้จ่ายในการพัฒนาน้ำบาดาลเพื่อการเกษตรด้วยพลังงานแสงอาทิตย์ บ้านวังม่วง หมู่ที่ 5 ตำบลหนองโพนงาม อำเภอเกษตรสมบูรณ์ จังหวัดชัยภูมิ	1	แห่ง	1,947,300	1,947,300	-	1,947,300	
		(1.3.62) ค่าใช้จ่ายในการพัฒนาน้ำบาดาลเพื่อการเกษตรด้วยพลังงานแสงอาทิตย์ บ้านโคกสว่าง หมู่ที่ 6 ตำบลผไทรินทร์ อำเภอลำปลายมาศ จังหวัดบุรีรัมย์	1	แห่ง	1,947,300	1,947,300	-	1,947,300	

แผนงาน	ประเภทงบ	รายการ	ร่าง พ.ร.บ. 2566				คณะอนุกรรมาธิการปรับลด	คงเหลือ	สำนักรับผิดชอบ
			จำนวน	หน่วยนับ	ราคา/หน่วย	งบประมาณ			
		(1.3.63) ค่าใช้จ่ายในการพัฒนาน้ำบาดาลเพื่อการเกษตรด้วยพลังงานแสงอาทิตย์ บ้านโคกใหญ่ หมู่ที่ 4 ตำบลบางตะพง อำเภอปากพนัง จังหวัดนครศรีธรรมราช	1	แห่ง	1,947,300	1,947,300	-	1,947,300	
		(1.3.64) ค่าใช้จ่ายในการพัฒนาน้ำบาดาลเพื่อการเกษตรด้วยพลังงานแสงอาทิตย์ บ้านบางลึก หมู่ที่ 2 ตำบลปากพนังฝั่งตะวันตก อำเภอปากพนัง จังหวัดนครศรีธรรมราช	1	แห่ง	1,947,300	1,947,300	-	1,947,300	
		(1.3.65) ค่าใช้จ่ายในการพัฒนาน้ำบาดาลเพื่อการเกษตรด้วยพลังงานแสงอาทิตย์ บ้านโคกทราง หมู่ที่ 7 ตำบลนางหลง อำเภอชะอวด จังหวัดนครศรีธรรมราช	1	แห่ง	1,947,300	1,947,300	-	1,947,300	
		(1.3.66) ค่าใช้จ่ายในการพัฒนาน้ำบาดาลเพื่อการเกษตรด้วยพลังงานแสงอาทิตย์ บ้านควนยูง หมู่ที่ 4 ตำบลขุนทะเล อำเภอเมืองสุราษฎร์ธานี จังหวัดสุราษฎร์ธานี	1	แห่ง	1,947,300	1,947,300	-	1,947,300	
		(1.3.67) ค่าใช้จ่ายในการพัฒนาน้ำบาดาลเพื่อการเกษตรด้วยพลังงานแสงอาทิตย์ บ้านคลองหินแท่น หมู่ที่ 4 ตำบลพรุพี อำเภอบ้านนาสาร จังหวัดสุราษฎร์ธานี	1	แห่ง	1,947,300	1,947,300	-	1,947,300	
		(1.3.68) ค่าใช้จ่ายในการพัฒนาน้ำบาดาลเพื่อการเกษตรด้วยพลังงานแสงอาทิตย์ บ้านคลองคราม หมู่ที่ 8 ตำบลปากแพรก อำเภอดอนสัก จังหวัดสุราษฎร์ธานี	1	แห่ง	1,947,300	1,947,300	-	1,947,300	
		(1.3.69) ค่าใช้จ่ายในการพัฒนาน้ำบาดาลเพื่อการเกษตรด้วยพลังงานแสงอาทิตย์ บ้านในดวด หมู่ที่ 3 ตำบลสวนแตง อำเภอละแม จังหวัดชุมพร	1	แห่ง	1,947,300	1,947,300	-	1,947,300	
		(1.3.70) ค่าใช้จ่ายในการพัฒนาน้ำบาดาลเพื่อการเกษตรด้วยพลังงานแสงอาทิตย์ บ้านหนองฉ้ง หมู่ที่ 8 ตำบลทุ่งหลวง อำเภอละแม จังหวัดชุมพร	1	แห่ง	1,947,300	1,947,300	-	1,947,300	
		(1.3.71) ค่าใช้จ่ายในการพัฒนาน้ำบาดาลเพื่อการเกษตรด้วยพลังงานแสงอาทิตย์ บ้านทุ่งเชิงดี หมู่ที่ 2 ตำบลทุ่งคาวัด อำเภอละแม จังหวัดชุมพร	1	แห่ง	1,947,300	1,947,300	-	1,947,300	
		(1.3.72) ค่าใช้จ่ายในการพัฒนาน้ำบาดาลเพื่อการเกษตรด้วยพลังงานแสงอาทิตย์ บ้านไสน้ำจม หมู่ที่ 5 ตำบลโคกหาร อำเภอเขาพนม จังหวัดกระบี่	1	แห่ง	1,947,300	1,947,300	-	1,947,300	
		(1.3.73) ค่าใช้จ่ายในการพัฒนาน้ำบาดาลเพื่อการเกษตรด้วยพลังงานแสงอาทิตย์ บ้านทะเลหอย หมู่ที่ 10 ตำบลปลายพระยา อำเภอปลายพระยา จังหวัดกระบี่	1	แห่ง	1,947,300	1,947,300	-	1,947,300	
		(1.3.74) ค่าใช้จ่ายในการพัฒนาน้ำบาดาลเพื่อการเกษตรด้วยพลังงานแสงอาทิตย์ บ้านบางใหญ่ หมู่ที่ 4 ตำบลบางพระเหนือ อำเภอละอุ่น จังหวัดระนอง	1	แห่ง	1,947,300	1,947,300	-	1,947,300	
		(1.3.75) ค่าใช้จ่ายในการพัฒนาน้ำบาดาลเพื่อการเกษตรด้วยพลังงานแสงอาทิตย์ บ้านบางมัน หมู่ที่ 1 ตำบลนาคา อำเภอสุขสำราญ จังหวัดระนอง	1	แห่ง	1,947,300	1,947,300	-	1,947,300	
		(1.3.76) ค่าใช้จ่ายในการพัฒนาน้ำบาดาลเพื่อการเกษตรด้วยพลังงานแสงอาทิตย์ บ้านหนองหัด หมู่ที่ 4 ตำบลคลองปาง อำเภอรัษฎา จังหวัดตรัง	1	แห่ง	1,947,300	1,947,300	-	1,947,300	
		(1.3.77) ค่าใช้จ่ายในการพัฒนาน้ำบาดาลเพื่อการเกษตรด้วยพลังงานแสงอาทิตย์ บ้านวังปลาอ้าว หมู่ที่ 7 ตำบลปางมะค่า อำเภอขาณุวรลักษบุรี จังหวัดกำแพงเพชร	1	แห่ง	1,947,300	1,947,300	-	1,947,300	
		(1.3.78) ค่าใช้จ่ายในการพัฒนาน้ำบาดาลเพื่อการเกษตรด้วยพลังงานแสงอาทิตย์ บ้านคลองเขนง หมู่ที่ 7 ตำบลเกาะตาเลี้ยง อำเภอศรีสำโรง จังหวัดสุโขทัย	1	แห่ง	1,947,300	1,947,300	-	1,947,300	
		(1.3.79) ค่าใช้จ่ายในการพัฒนาน้ำบาดาลเพื่อการเกษตรด้วยพลังงานแสงอาทิตย์ บ้านคลองกระจง หมู่ที่ 1 ตำบลคลองกระจง อำเภอสวรรคโลก จังหวัดสุโขทัย	1	แห่ง	1,947,300	1,947,300	-	1,947,300	
		(1.3.80) ค่าใช้จ่ายในการพัฒนาน้ำบาดาลเพื่อการเกษตรด้วยพลังงานแสงอาทิตย์ บ้านสองชั้น หมู่ที่ 3 ตำบลวังลึก อำเภอบ้านด่านลานหอย จังหวัดสุโขทัย	1	แห่ง	1,947,300	1,947,300	-	1,947,300	
		(1.3.81) ค่าใช้จ่ายในการพัฒนาน้ำบาดาลเพื่อการเกษตรด้วยพลังงานแสงอาทิตย์ บ้านขอม หมู่ที่ 5 ตำบลพญาแมน อำเภอพิชัย จังหวัดอุตรดิตถ์	1	แห่ง	1,947,300	1,947,300	-	1,947,300	
		(1.3.82) ค่าใช้จ่ายในการพัฒนาน้ำบาดาลเพื่อการเกษตรด้วยพลังงานแสงอาทิตย์ บ้านโคกสนั่น หมู่ที่ 8 ตำบลวัดตายม อำเภอบางกระทุ่ม จังหวัดพิษณุโลก	1	แห่ง	1,947,300	1,947,300	-	1,947,300	
		(1.3.83) ค่าใช้จ่ายในการพัฒนาน้ำบาดาลเพื่อการเกษตรด้วยพลังงานแสงอาทิตย์ บ้านหนองโบสถ์ หมู่ที่ 10 ตำบลแม่ระกา อำเภอวังทอง จังหวัดพิษณุโลก	1	แห่ง	1,947,300	1,947,300	-	1,947,300	
		(1.3.84) ค่าใช้จ่ายในการพัฒนาน้ำบาดาลเพื่อการเกษตรด้วยพลังงานแสงอาทิตย์ บ้านท่าเยี่ยม หมู่ที่ 2 ตำบลท่าเยี่ยม อำเภอสากเหล็ก จังหวัดพิจิตร	1	แห่ง	1,947,300	1,947,300	-	1,947,300	
		(1.3.85) ค่าใช้จ่ายในการพัฒนาน้ำบาดาลเพื่อการเกษตรด้วยพลังงานแสงอาทิตย์ บ้านไร่ หมู่ที่ 10 ตำบลทะนง อำเภอโพทะเล จังหวัดพิจิตร	1	แห่ง	1,947,300	1,947,300	-	1,947,300	
		(1.3.86) ค่าใช้จ่ายในการพัฒนาน้ำบาดาลเพื่อการเกษตรด้วยพลังงานแสงอาทิตย์ บ้านไร่ใน หมู่ที่ 1 ตำบลแสงอรุณ อำเภอทับสะแก จังหวัดประจวบคีรีขันธ์	1	แห่ง	1,947,300	1,947,300	-	1,947,300	
		(1.3.87) ค่าใช้จ่ายในการพัฒนาน้ำบาดาลเพื่อการเกษตรด้วยพลังงานแสงอาทิตย์ บ้านหนองนกน้อย หมู่ที่ 3 ตำบลหินเหล็กไฟ อำเภอหัวหิน จังหวัดประจวบคีรีขันธ์	1	แห่ง	1,947,300	1,947,300	-	1,947,300	
		(1.3.88) ค่าใช้จ่ายในการพัฒนาน้ำบาดาลเพื่อการเกษตรด้วยพลังงานแสงอาทิตย์ บ้านหนองไผ่ หมู่ที่ 5 ตำบลทับใต้ อำเภอหัวหิน จังหวัดประจวบคีรีขันธ์	1	แห่ง	1,947,300	1,947,300	-	1,947,300	
		(1.3.89) ค่าใช้จ่ายในการพัฒนาน้ำบาดาลเพื่อการเกษตรด้วยพลังงานแสงอาทิตย์ บ้านทุ่งจับญวณ หมู่ที่ 1 ตำบลห้วยทรายเหนือ อำเภอชะอำ จังหวัดเพชรบุรี	1	แห่ง	1,947,300	1,947,300	-	1,947,300	
		(1.3.90) ค่าใช้จ่ายในการพัฒนาน้ำบาดาลเพื่อการเกษตรด้วยพลังงานแสงอาทิตย์ บ้านไร่ใหม่พัฒนา หมู่ที่ 2 ตำบลไร่ใหม่พัฒนา อำเภอชะอำ จังหวัดเพชรบุรี	1	แห่ง	1,947,300	1,947,300	-	1,947,300	
		(1.3.91) ค่าใช้จ่ายในการพัฒนาน้ำบาดาลเพื่อการเกษตรด้วยพลังงานแสงอาทิตย์ บ้านโป่งเก้งพัฒนา หมู่ที่ 8 ตำบลไร่ใหม่พัฒนา อำเภอชะอำ จังหวัดเพชรบุรี	1	แห่ง	1,947,300	1,947,300	-	1,947,300	
		(1.3.92) ค่าใช้จ่ายในการพัฒนาน้ำบาดาลเพื่อการเกษตรด้วยพลังงานแสงอาทิตย์ บ้านเนินม่วง หมู่ที่ 7 ตำบลธรรมเสน อำเภอโพธาราม จังหวัดราชบุรี	1	แห่ง	1,947,300	1,947,300	-	1,947,300	
		(1.3.93) ค่าใช้จ่ายในการพัฒนาน้ำบาดาลเพื่อการเกษตรด้วยพลังงานแสงอาทิตย์ บ้านหนองไผ่ หมู่ที่ 6 ตำบลทุ่งหลวง อำเภอปากท่อ จังหวัดราชบุรี	1	แห่ง	1,947,300	1,947,300	-	1,947,300	
		(1.3.94) ค่าใช้จ่ายในการพัฒนาน้ำบาดาลเพื่อการเกษตรด้วยพลังงานแสงอาทิตย์ บ้านแสนกะบะ หมู่ที่ 10 ตำบลจอมบึง อำเภอจอมบึง จังหวัดราชบุรี	1	แห่ง	1,947,300	1,947,300	-	1,947,300	
		(1.3.95) ค่าใช้จ่ายในการพัฒนาน้ำบาดาลเพื่อการเกษตรด้วยพลังงานแสงอาทิตย์ บ้านหนองตาหงุ่น หมู่ที่ 6 ตำบลนายายอาม อำเภอนายายอาม จังหวัดจันทบุรี	1	แห่ง	1,947,300	1,947,300	-	1,947,300	
		(1.3.96) ค่าใช้จ่ายในการพัฒนาน้ำบาดาลเพื่อการเกษตรด้วยพลังงานแสงอาทิตย์ บ้านท่าม่วง หมู่ที่ 9 ตำบลคู้ยายหมี อำเภอสนามชัยเขต จังหวัดฉะเชิงเทรา	1	แห่ง	1,947,300	1,947,300	-	1,947,300	
		(1.3.97) ค่าใช้จ่ายในการพัฒนาน้ำบาดาลเพื่อการเกษตรด้วยพลังงานแสงอาทิตย์ บ้านหนองเม็ก หมู่ที่ 15 ตำบลหนองเหียง อำเภอพนัสนิคม จังหวัดชลบุรี	1	แห่ง	1,947,300	1,947,300	-	1,947,300	

แผนงาน	ประเภทงบ	รายการ	ร่าง พ.ร.บ. 2566				คณะอนุกรรมาธิการปรับลด	คงเหลือ	สำนักรับผิดชอบ
			จำนวน	หน่วยนับ	ราคา/หน่วย	งบประมาณ			
		(1.3.98) ค่าใช้จ่ายในการพัฒนาน้ำบาดาลเพื่อการเกษตรด้วยพลังงานแสงอาทิตย์ บ้านฝาเรือง หมู่ที่ 3 ตำบลเทพนิมิต อำเภอเขาสมิง จังหวัดตราด	1	แห่ง	1,947,300	1,947,300	-	1,947,300	
		(1.3.99) ค่าใช้จ่ายในการพัฒนาน้ำบาดาลเพื่อการเกษตรด้วยพลังงานแสงอาทิตย์ บ้านไร่เหนือพัฒนา หมู่ที่ 20 ตำบลทุ่งมหาเจริญ อำเภอวังน้ำเย็น จังหวัดสระแก้ว	1	แห่ง	1,947,300	1,947,300	-	1,947,300	
		(1.3.100) ค่าใช้จ่ายในการพัฒนาน้ำบาดาลเพื่อการเกษตรด้วยพลังงานแสงอาทิตย์ บ้านหนองผักหนาม หมู่ที่ 4 ตำบลตาหลังใน อำเภอวังน้ำเย็น จังหวัดสระแก้ว	1	แห่ง	1,947,300	1,947,300	-	1,947,300	
		(1.3.101) ค่าใช้จ่ายในการพัฒนาน้ำบาดาลเพื่อการเกษตรด้วยพลังงานแสงอาทิตย์ บ้านสวนป่า หมู่ที่ 3 ตำบลวังน้ำเย็น อำเภอวังน้ำเย็น จังหวัดสระแก้ว	1	แห่ง	1,947,300	1,947,300	-	1,947,300	
		(1.3.102) ค่าใช้จ่ายในการพัฒนาน้ำบาดาลเพื่อการเกษตรด้วยพลังงานแสงอาทิตย์ บ้านค่ายเจริญ กลุ่มที่ 1 หมู่ที่ 1 ตำบลคลองหินปูน อำเภอวังน้ำเย็น จังหวัดสระแก้ว	1	แห่ง	1,947,300	1,947,300	-	1,947,300	
		(1.3.103) ค่าใช้จ่ายในการพัฒนาน้ำบาดาลเพื่อการเกษตรด้วยพลังงานแสงอาทิตย์ บ้านหนองหมู หมู่ที่ 6 ตำบลหนองแวง อำเภอวัฒนานคร จังหวัดสระแก้ว	1	แห่ง	1,947,300	1,947,300	-	1,947,300	
		(1.3.104) ค่าใช้จ่ายในการพัฒนาน้ำบาดาลเพื่อการเกษตรด้วยพลังงานแสงอาทิตย์ บ้านวังเสียว หมู่ที่ 14 ตำบลวัฒนานคร อำเภอวัฒนานคร จังหวัดสระแก้ว	1	แห่ง	1,947,300	1,947,300	-	1,947,300	
		(1.3.105) ค่าใช้จ่ายในการพัฒนาน้ำบาดาลเพื่อการเกษตรด้วยพลังงานแสงอาทิตย์ บ้านหนองปักหลัก หมู่ที่ 11 ตำบลพระเพลิง อำเภอเขาฉกรรจ์ จังหวัดสระแก้ว	1	แห่ง	1,947,300	1,947,300	-	1,947,300	
		(1.3.106) ค่าใช้จ่ายในการพัฒนาน้ำบาดาลเพื่อการเกษตรด้วยพลังงานแสงอาทิตย์ บ้านแสนสุข หมู่ที่ 18 ตำบลทุ่งมหาเจริญ อำเภอวังน้ำเย็น จังหวัดสระแก้ว	1	แห่ง	1,947,300	1,947,300	-	1,947,300	
		(1.3.107) ค่าใช้จ่ายในการพัฒนาน้ำบาดาลเพื่อการเกษตรด้วยพลังงานแสงอาทิตย์ บ้านสร้างแก้ว หมู่ที่ 12 ตำบลบ้านค้อ อำเภอโพนสวรรค์ จังหวัดนครพนม	1	แห่ง	1,947,300	1,947,300	-	1,947,300	
		(1.3.108) ค่าใช้จ่ายในการพัฒนาน้ำบาดาลเพื่อการเกษตรด้วยพลังงานแสงอาทิตย์ บ้านขว้างคลี กลุ่มที่ 1 หมู่ที่ 10 ตำบลบ้านค้อ อำเภอโพนสวรรค์ จังหวัดนครพนม	1	แห่ง	1,947,300	1,947,300	-	1,947,300	
		(1.3.109) ค่าใช้จ่ายในการพัฒนาน้ำบาดาลเพื่อการเกษตรด้วยพลังงานแสงอาทิตย์ บ้านสมบูรณ์ หมู่ที่ 14 ตำบลบ้านค้อ อำเภอโพนสวรรค์ จังหวัดนครพนม	1	แห่ง	1,947,300	1,947,300	-	1,947,300	
		(1.3.110) ค่าใช้จ่ายในการพัฒนาน้ำบาดาลเพื่อการเกษตรด้วยพลังงานแสงอาทิตย์ บ้านโคกตะแบง กลุ่มที่ 1 หมู่ที่ 5 ตำบลดงเย็น อำเภอเมืองมุกดาหาร จังหวัดมุกดาหาร	1	แห่ง	1,947,300	1,947,300	-	1,947,300	
		(1.3.111) ค่าใช้จ่ายในการพัฒนาน้ำบาดาลเพื่อการเกษตรด้วยพลังงานแสงอาทิตย์ บ้านทุ่งมน หมู่ที่ 8 ตำบลเชียงเครือ อำเภอเมืองสกลนคร จังหวัดสกลนคร	1	แห่ง	1,947,300	1,947,300	-	1,947,300	
		(1.3.112) ค่าใช้จ่ายในการพัฒนาน้ำบาดาลเพื่อการเกษตรด้วยพลังงานแสงอาทิตย์ บ้านนาตงใหญ่ หมู่ที่ 1 ตำบลนาตงวัฒนา อำเภอโพนนาแก้ว จังหวัดสกลนคร	1	แห่ง	1,947,300	1,947,300	-	1,947,300	
		(1.3.113) ค่าใช้จ่ายในการพัฒนาน้ำบาดาลเพื่อการเกษตรด้วยพลังงานแสงอาทิตย์ บ้านภูพานทอง หมู่ที่ 9 ตำบลสร้างค้อ อำเภอภูพาน จังหวัดสกลนคร	1	แห่ง	1,947,300	1,947,300	-	1,947,300	
		(1.3.114) ค่าใช้จ่ายในการพัฒนาน้ำบาดาลเพื่อการเกษตรด้วยพลังงานแสงอาทิตย์ บ้านเชิงชุม หมู่ที่ 1 ตำบลเชิงชุม อำเภอพรรณานิคม จังหวัดสกลนคร	1	แห่ง	1,947,300	1,947,300	-	1,947,300	
		(1.3.115) ค่าใช้จ่ายในการพัฒนาน้ำบาดาลเพื่อการเกษตรด้วยพลังงานแสงอาทิตย์ บ้านสระใคร หมู่ที่ 3 ตำบลสระใคร อำเภอสระใคร จังหวัดหนองคาย	1	แห่ง	1,947,300	1,947,300	-	1,947,300	
		(1.3.116) ค่าใช้จ่ายในการพัฒนาน้ำบาดาลเพื่อการเกษตรด้วยพลังงานแสงอาทิตย์ บ้านเชียงเพ็ง หมู่ที่ 3 ตำบลเชียงเพ็ง อำเภอกุดจับ จังหวัดอุดรธานี	1	แห่ง	1,947,300	1,947,300	-	1,947,300	
		(1.3.117) ค่าใช้จ่ายในการพัฒนาน้ำบาดาลเพื่อการเกษตรด้วยพลังงานแสงอาทิตย์ บ้านโนนทอง กลุ่มที่ 1 หมู่ที่ 7 ตำบลเชียงเพ็ง อำเภอกุดจับ จังหวัดอุดรธานี	1	แห่ง	1,947,300	1,947,300	-	1,947,300	
		(1.3.118) ค่าใช้จ่ายในการพัฒนาน้ำบาดาลเพื่อการเกษตรด้วยพลังงานแสงอาทิตย์ บ้านนารายณ์ หมู่ที่ 3 ตำบลบ้านค้อ อำเภอบ้านผือ จังหวัดอุดรธานี	1	แห่ง	1,947,300	1,947,300	-	1,947,300	
		(1.3.119) ค่าใช้จ่ายในการพัฒนาน้ำบาดาลเพื่อการเกษตรด้วยพลังงานแสงอาทิตย์ บ้านหินโงม กลุ่มที่ 1 หมู่ที่ 9 ตำบลเชียงเพ็ง อำเภอกุดจับ จังหวัดอุดรธานี	1	แห่ง	1,947,300	1,947,300	-	1,947,300	
		(1.3.120) ค่าใช้จ่ายในการพัฒนาน้ำบาดาลเพื่อการเกษตรด้วยพลังงานแสงอาทิตย์ บ้านจุ้ม กลุ่มที่ 1 หมู่ที่ 6 ตำบลเชียงเพ็ง อำเภอกุดจับ จังหวัดอุดรธานี	1	แห่ง	1,947,300	1,947,300	-	1,947,300	
		(1.3.121) ค่าใช้จ่ายในการพัฒนาน้ำบาดาลเพื่อการเกษตรด้วยพลังงานแสงอาทิตย์ บ้านเหล่าถาวร หมู่ที่ 6 ตำบลวิศิษฐ์ อำเภอเมืองบึงกาฬ จังหวัดบึงกาฬ	1	แห่ง	1,947,300	1,947,300	-	1,947,300	
		(1.3.122) ค่าใช้จ่ายในการพัฒนาน้ำบาดาลเพื่อการเกษตรด้วยพลังงานแสงอาทิตย์ บ้านโนนสมบูรณ์ หมู่ที่ 7 ตำบลดงบัง อำเภอบึงโขงหลง จังหวัดบึงกาฬ	1	แห่ง	1,947,300	1,947,300	-	1,947,300	
		(1.3.123) ค่าใช้จ่ายในการพัฒนาน้ำบาดาลเพื่อการเกษตรด้วยพลังงานแสงอาทิตย์ บ้านหนองบัว หมู่ที่ 2 ตำบลนากั้ง อำเภอปากคาด จังหวัดบึงกาฬ	1	แห่ง	1,947,300	1,947,300	-	1,947,300	
		(1.3.124) ค่าใช้จ่ายในการพัฒนาน้ำบาดาลเพื่อการเกษตรด้วยพลังงานแสงอาทิตย์ บ้านหนองขี้เห็นใหญ่ หมู่ที่ 11 ตำบลทุ่งเทิง อำเภอเดชอุดม จังหวัดอุบลราชธานี	1	แห่ง	1,947,300	1,947,300	-	1,947,300	
		(1.3.125) ค่าใช้จ่ายในการพัฒนาน้ำบาดาลเพื่อการเกษตรด้วยพลังงานแสงอาทิตย์ บ้านหมากแหน่งใต้ หมู่ที่ 10 ตำบลตาเกา อำเภอน้ำขุ่น จังหวัดอุบลราชธานี	1	แห่ง	1,947,300	1,947,300	-	1,947,300	
		(1.3.126) ค่าใช้จ่ายในการพัฒนาน้ำบาดาลเพื่อการเกษตรด้วยพลังงานแสงอาทิตย์ บ้านโนนกุง หมู่ที่ 3 ตำบลโนนกุง อำเภอตระการพืชผล จังหวัดอุบลราชธานี	1	แห่ง	1,947,300	1,947,300	-	1,947,300	
		(1.3.127) ค่าใช้จ่ายในการพัฒนาน้ำบาดาลเพื่อการเกษตรด้วยพลังงานแสงอาทิตย์ บ้านหนองห้าง หมู่ที่ 10 ตำบลนาคำ อำเภอศรีเมืองใหม่ จังหวัดอุบลราชธานี	1	แห่ง	1,947,300	1,947,300	-	1,947,300	
		(1.3.128) ค่าใช้จ่ายในการพัฒนาน้ำบาดาลเพื่อการเกษตรด้วยพลังงานแสงอาทิตย์ บ้านบูรพา หมู่ที่ 3 ตำบลดอนใหญ่ อำเภอศรีเมืองใหม่ จังหวัดอุบลราชธานี	1	แห่ง	1,947,300	1,947,300	-	1,947,300	
		(1.3.129) ค่าใช้จ่ายในการพัฒนาน้ำบาดาลเพื่อการเกษตรด้วยพลังงานแสงอาทิตย์ บ้านฟ้าห่วน หมู่ที่ 11 ตำบลนาคำ อำเภอศรีเมืองใหม่ จังหวัดอุบลราชธานี	1	แห่ง	1,947,300	1,947,300	-	1,947,300	
		(1.3.130) ค่าใช้จ่ายในการพัฒนาน้ำบาดาลเพื่อการเกษตรด้วยพลังงานแสงอาทิตย์ บ้านดงแคนใหญ่ หมู่ที่ 4 ตำบลดงแคนใหญ่ อำเภอคำเขื่อนแก้ว จังหวัดยโสธร	1	แห่ง	1,947,300	1,947,300	-	1,947,300	
		(1.3.131) ค่าใช้จ่ายในการพัฒนาน้ำบาดาลเพื่อการเกษตรด้วยพลังงานแสงอาทิตย์ บ้านสะแนน หมู่ที่ 2 ตำบลขุมเงิน อำเภอเมืองยโสธร จังหวัดยโสธร	1	แห่ง	1,947,300	1,947,300	-	1,947,300	
		(1.3.132) ค่าใช้จ่ายในการพัฒนาน้ำบาดาลเพื่อการเกษตรด้วยพลังงานแสงอาทิตย์ บ้านหนองศาลา หมู่ที่ 8 ตำบลนาสะไมย์ อำเภอเมืองยโสธร จังหวัดยโสธร	1	แห่ง	1,947,300	1,947,300	-	1,947,300	

แผนงาน	ประเภทงบ	รายการ	ร่าง พ.ร.บ. 2566				คณะอนุกรรมาธิการปรับลด	คงเหลือ	สำนักรับผิดชอบ
			จำนวน	หน่วยนับ	ราคา/หน่วย	งบประมาณ			
		(1.3.133) ค่าใช้จ่ายในการพัฒนาน้ำบาดาลเพื่อการเกษตรด้วยพลังงานแสงอาทิตย์ บ้านโนนไร่ หมู่ที่ 16 ต บลโพธิ์ทอง อ ำเภอโพนทอง จังหวัดร้อยเอ็ด	1	แห่ง	1,947,300	1,947,300	-	1,947,300	
		(1.3.134) ค่าใช้จ่ายในการพัฒนาน้ำบาดาลเพื่อการเกษตรด้วยพลังงานแสงอาทิตย์ บ้านตากแดด หมู่ที่ 2 ต บลหัวโทน อ ำเภอสุวรรณภูมิ จังหวัดร้อยเอ็ด	1	แห่ง	1,947,300	1,947,300	-	1,947,300	
		(1.3.135) ค่าใช้จ่ายในการพัฒนาน้ำบาดาลเพื่อการเกษตรด้วยพลังงานแสงอาทิตย์ บ้านจานใต้ หมู่ที่ 9 ต บลโพนสูง อ ำเภอปทุมรัตต์ จังหวัดร้อยเอ็ด	1	แห่ง	1,947,300	1,947,300	-	1,947,300	
		(1.3.136) ค่าใช้จ่ายในการพัฒนาน้ำบาดาลเพื่อการเกษตรด้วยพลังงานแสงอาทิตย์ บ้านทุ่ง หมู่ที่ 11 ต บลวังหิน อ ำเภอวังหิน จังหวัดศรีสะเกษ	1	แห่ง	1,947,300	1,947,300	-	1,947,300	
		(1.3.137) ค่าใช้จ่ายในการพัฒนาน้ำบาดาลเพื่อการเกษตรด้วยพลังงานแสงอาทิตย์ บ้านสามแยก หมู่ที่ 11 ต บลกุดเสลา อ ำเภอกันทรลักษ์ จังหวัดศรีสะเกษ	1	แห่ง	1,947,300	1,947,300	-	1,947,300	
		(1.3.138) ค่าใช้จ่ายในการพัฒนาน้ำบาดาลเพื่อการเกษตรด้วยพลังงานแสงอาทิตย์ บ้านนิคมเกษตรกรรมทหารผ่านศึกแปลงที่ 2 หมู่ที่ 9 ต บลชานุมาน อ ำเภอชานุมาน จังหวัดอ นาจเจริญ	1	แห่ง	1,947,300	1,947,300	-	1,947,300	
		(1.3.139) ค่าใช้จ่ายในการพัฒนาน้ำบาดาลเพื่อการเกษตรด้วยพลังงานแสงอาทิตย์ บ้านหนองลุมพุก หมู่ที่ 1 ต บลลือ อ ำเภอปทุมราชวงศา จังหวัดอ นาจเจริญ	1	แห่ง	1,947,300	1,947,300	-	1,947,300	
		(1.3.140) ค่าใช้จ่ายในการพัฒนาน้ำบาดาลเพื่อการเกษตรด้วยพลังงานแสงอาทิตย์ บ้านลือ หมู่ที่ 8 ต บลลือ อ ำเภอปทุมราชวงศา จังหวัดอ นาจเจริญ	1	แห่ง	1,947,300	1,947,300	-	1,947,300	
		(1.3.141) ค่าใช้จ่ายในการพัฒนาน้ำบาดาลเพื่อการเกษตรด้วยพลังงานแสงอาทิตย์ บ้านบาลอ หมู่ที่ 1 ต บลบาลอ อ ำเภอรามัน จังหวัดยะลา	1	แห่ง	1,947,300	1,947,300	-	1,947,300	
		(1.3.142) ค่าใช้จ่ายในการพัฒนาน้ำบาดาลเพื่อการเกษตรด้วยพลังงานแสงอาทิตย์ บ้านละหาร หมู่ที่ 8 ต บลแป้น อ ำเภอสายบุรี จังหวัดปัตตานี	1	แห่ง	1,947,300	1,947,300	-	1,947,300	
		(1.3.143) ค่าใช้จ่ายในการพัฒนาน้ำบาดาลเพื่อการเกษตรด้วยพลังงานแสงอาทิตย์ บ้านควนปอม หมู่ที่ 8 ต บลโคกทราย อ ำเภอป่าบอน จังหวัดพัทลุง	1	แห่ง	1,947,300	1,947,300	-	1,947,300	
		(1.3.144) ค่าใช้จ่ายในการพัฒนาน้ำบาดาลเพื่อการเกษตรด้วยพลังงานแสงอาทิตย์ บ้านกันแร่ หมู่ที่ 2 ต บลโคกทราย อ ำเภอป่าบอน จังหวัดพัทลุง	1	แห่ง	1,947,300	1,947,300	-	1,947,300	
		(1.3.145) ค่าใช้จ่ายในการพัฒนาน้ำบาดาลเพื่อการเกษตรด้วยพลังงานแสงอาทิตย์ บ้านควนเพ็ง หมู่ที่ 6 ต บลโคกทราย อ ำเภอป่าบอน จังหวัดพัทลุง	1	แห่ง	1,947,300	1,947,300	-	1,947,300	
		(1.3.146) ค่าใช้จ่ายในการพัฒนาน้ำบาดาลเพื่อการเกษตรด้วยพลังงานแสงอาทิตย์ บ้านนาใน หมู่ที่ 7 ต บลนาหว้า อ ำเภอจะนะ จังหวัดสงขลา	1	แห่ง	1,947,300	1,947,300	-	1,947,300	
		(1.3.147) ค่าใช้จ่ายในการพัฒนาน้ำบาดาลเพื่อการเกษตรด้วยพลังงานแสงอาทิตย์ บ้านจ ปาตะ หมู่ที่ 12 ต บลท่าม่วง อ ำเภอเทพา จังหวัดสงขลา	1	แห่ง	1,947,300	1,947,300	-	1,947,300	
		(1.3.148) ค่าใช้จ่ายในการพัฒนาน้ำบาดาลเพื่อการเกษตรด้วยพลังงานแสงอาทิตย์ บ้านตรับ หมู่ที่ 9 ต บลจะโหนง อ ำเภอจะนะ จังหวัดสงขลา	1	แห่ง	1,947,300	1,947,300	-	1,947,300	
		(1.3.149) ค่าใช้จ่ายในการพัฒนาน้ำบาดาลเพื่อการเกษตรด้วยพลังงานแสงอาทิตย์ บ้านตุหรง หมู่ที่ 2 ต บลจะโหนง อ ำเภอจะนะ จังหวัดสงขลา	1	แห่ง	1,947,300	1,947,300	-	1,947,300	
		(1.3.150) ค่าใช้จ่ายในการพัฒนาน้ำบาดาลเพื่อการเกษตรด้วยพลังงานแสงอาทิตย์ บ้านห้วยน้าด าหมู่ที่ 1 ต บลควนกาหลง อ ำเภอควนกาหลง จังหวัดสตูล	1	แห่ง	1,947,300	1,947,300	-	1,947,300	
		2. โครงการพัฒนาน้ำบาดาลเพื่อความมั่นคงระดับชุมชน	**85**	**แห่ง**		**412,292,500**	**-**	**412,292,500**	**สพบ.**
		(2.1) ค่าใช้จ่ายในการพัฒนาน้ำบาดาลเพื่อความมั่นคงระดับชุมชน บ้านหนองห่าย หมู่ที่ 1 ต บลข่วงเปา อ ำเภอจอมทอง จังหวัดเชียงใหม่	1	แห่ง	4,850,500	4,850,500	-	**4,850,500**	
		(2.2) ค่าใช้จ่ายในการพัฒนาน้ำบาดาลเพื่อความมั่นคงระดับชุมชน บ้านร่องเสี้ยว หมู่ที่ 5 ต บลน้ำช าอ ำเภอสูงเม่น จังหวัดแพร่	1	แห่ง	4,850,500	4,850,500	-	**4,850,500**	
		(2.3) ค่าใช้จ่ายในการพัฒนาน้ำบาดาลเพื่อความมั่นคงระดับชุมชน บ้านเขลางค์ทอง หมู่ที่ 12 ต บลบ่อแฮ้ว อ ำเภอเมืองล ปาง จังหวัดล ปาง	1	แห่ง	4,850,500	4,850,500	-	**4,850,500**	
		(2.4) ค่าใช้จ่ายในการพัฒนาน้ำบาดาลเพื่อความมั่นคงระดับชุมชน บ้านทุ่งโป่ง หมู่ที่ 17 ต บลหนองปรือ อ ำเภอหนองปรือ จังหวัดกาญจนบุรี	1	แห่ง	4,850,500	4,850,500	-	**4,850,500**	
		(2.5) ค่าใช้จ่ายในการพัฒนาน้ำบาดาลเพื่อความมั่นคงระดับชุมชน บ้านหนองปรือ หมู่ที่ 1 ต บลหนองปรือ อ ำเภอหนองปรือ จังหวัดกาญจนบุรี	1	แห่ง	4,850,500	4,850,500	-	**4,850,500**	
		(2.6) ค่าใช้จ่ายในการพัฒนาน้ำบาดาลเพื่อความมั่นคงระดับชุมชน บ้านแหลมยาง หมู่ที่ 2 ต บลบ้านกล้วย อ ำเภอเมืองชัยนาท จังหวัดชัยนาท	1	แห่ง	4,850,500	4,850,500	-	**4,850,500**	
		(2.7) ค่าใช้จ่ายในการพัฒนาน้ำบาดาลเพื่อความมั่นคงระดับชุมชน บ้านหนองกรวด หมู่ที่ 3 ต บลหัวหวาย อ ำเภอตาคลี จังหวัดนครสวรรค์	1	แห่ง	4,850,500	4,850,500	-	**4,850,500**	
		(2.8) ค่าใช้จ่ายในการพัฒนาน้ำบาดาลเพื่อความมั่นคงระดับชุมชน บ้านโป่งสวรรค์ หมู่ที่ 12 ต บลนิคมเขาบ่อแก้ว อ ำเภอพยุหะคีรี จังหวัดนครสวรรค์	1	แห่ง	4,850,500	4,850,500	-	**4,850,500**	
		(2.9) ค่าใช้จ่ายในการพัฒนาน้ำบาดาลเพื่อความมั่นคงระดับชุมชน บ้านบึงสัมพันธ์ หมู่ที่ 1 ต บลบึงกาสาม อ ำเภอหนองเสือ จังหวัดปทุมธานี	1	แห่ง	4,850,500	4,850,500	-	**4,850,500**	
		(2.10) ค่าใช้จ่ายในการพัฒนาน้ำบาดาลเพื่อความมั่นคงระดับชุมชน บ้านหันสัง หมู่ที่ 6 ต บลหันสัง อ ำเภอบางปะหัน จังหวัดพระนครศรีอยุธยา	1	แห่ง	4,850,500	4,850,500	-	**4,850,500**	
		(2.11) ค่าใช้จ่ายในการพัฒนาน้ำบาดาลเพื่อความมั่นคงระดับชุมชน บ้านดอนแค-ดงตาล หมู่ที่ 6 ต บลป่าสะแก อ ำเภอเดิมบางนางบวช จังหวัดสุพรรณบุรี	1	แห่ง	4,850,500	4,850,500	-	**4,850,500**	
		(2.12) ค่าใช้จ่ายในการพัฒนาน้ำบาดาลเพื่อความมั่นคงระดับชุมชน บ้านพุข่อย หมู่ที่ 2 ต บลหนองมะค่าโมง อ ำเภอด่านช้าง จังหวัดสุพรรณบุรี	1	แห่ง	4,850,500	4,850,500	-	**4,850,500**	
		(2.13) ค่าใช้จ่ายในการพัฒนาน้ำบาดาลเพื่อความมั่นคงระดับชุมชน บ้านหนองแก หมู่ที่ 16 ต บลด่านช้าง อ ำเภอด่านช้าง จังหวัดสุพรรณบุรี	1	แห่ง	4,850,500	4,850,500	-	**4,850,500**	
		(2.14) ค่าใช้จ่ายในการพัฒนาน้ำบาดาลเพื่อความมั่นคงระดับชุมชน บ้านอบทม หมู่ที่ 6 ต บลยี่ล้น อ ำเภอวิเศษชัยชาญ จังหวัดอ่างทอง	1	แห่ง	4,850,500	4,850,500	-	**4,850,500**	
		(2.15) ค่าใช้จ่ายในการพัฒนาน้ำบาดาลเพื่อความมั่นคงระดับชุมชน บ้านหนองผักกระเฉด หมู่ที่ 14 ต บลวังดาล อ ำเภอกบินทร์บุรี จังหวัดปราจีนบุรี	1	แห่ง	4,850,500	4,850,500	-	**4,850,500**	
		(2.16) ค่าใช้จ่ายในการพัฒนาน้ำบาดาลเพื่อความมั่นคงระดับชุมชน บ้านบุ่งคล้าใต้ หมู่ที่ 14 ต บลบุ่งคล้า อ ำเภอหล่มสัก จังหวัดเพชรบูรณ์	1	แห่ง	4,850,500	4,850,500	-	**4,850,500**	

แผนงาน	ประเภทงบ	รายการ	ร่าง พ.ร.บ. 2566				คณะอนุกรรมาธิการปรับลด	คงเหลือ	สำนักรับผิดชอบ
			จำนวน	หน่วยนับ	ราคา/หน่วย	งบประมาณ			
		(2.17) ค่าใช้จ่ายในการพัฒนาน้ำบาดาลเพื่อความมั่นคงระดับชุมชน บ้านคลองเหมืองไทย หมู่ที่ 12 ตำบลน้ำชุน อำเภอหล่มสัก จังหวัดเพชรบูรณ์	1	แห่ง	4,850,500	4,850,500	-	**4,850,500**	
		(2.18) ค่าใช้จ่ายในการพัฒนาน้ำบาดาลเพื่อความมั่นคงระดับชุมชน บ้านบ่อน้ำ หมู่ที่ 5 ตำบลหนองยายโต๊ะ อำเภอชัยบาดาล จังหวัดลพบุรี	1	แห่ง	4,850,500	4,850,500	-	**4,850,500**	
		(2.19) ค่าใช้จ่ายในการพัฒนาน้ำบาดาลเพื่อความมั่นคงระดับชุมชน บ้านเขาช่องลม หมู่ที่ 3 ตำบลลำสมพุง อำเภอมวกเหล็ก จังหวัดสระบุรี	1	แห่ง	4,850,500	4,850,500	-	**4,850,500**	
		(2.20) ค่าใช้จ่ายในการพัฒนาน้ำบาดาลเพื่อความมั่นคงระดับชุมชน บ้านโนนศรีสวัสดิ์ หมู่ที่7 ตำบลนาบอน อำเภอคำม่วง จังหวัดกาฬสินธุ์	1	แห่ง	4,850,500	4,850,500	-	**4,850,500**	
		(2.21) ค่าใช้จ่ายในการพัฒนาน้ำบาดาลเพื่อความมั่นคงระดับชุมชน บ้านหนองม่วง หมู่ที่ 7 ตำบลโนนหัน อำเภอชุมแพ จังหวัดขอนแก่น	1	แห่ง	4,850,500	4,850,500	-	**4,850,500**	
		(2.22) ค่าใช้จ่ายในการพัฒนาน้ำบาดาลเพื่อความมั่นคงระดับชุมชน บ้านนาโพธิ์ หมู่ที่ 1 ตำบลนาโพธิ์ อำเภอกุดรัง จังหวัดมหาสารคาม	1	แห่ง	4,850,500	4,850,500	-	**4,850,500**	
		(2.23) ค่าใช้จ่ายในการพัฒนาน้ำบาดาลเพื่อความมั่นคงระดับชุมชน บ้านแก้วเมธี หมู่ที่ 5 ตำบลนาด้วง อำเภอนาด้วง จังหวัดเลย	1	แห่ง	4,850,500	4,850,500	-	**4,850,500**	
		(2.24) ค่าใช้จ่ายในการพัฒนาน้ำบาดาลเพื่อความมั่นคงระดับชุมชน บ้านบุญทัน หมู่ที่ 9 ตำบลบุญทัน อำเภอสุวรรณคูหา จังหวัดหนองบัวลำภู	1	แห่ง	4,850,500	4,850,500	-	**4,850,500**	
		(2.25) ค่าใช้จ่ายในการพัฒนาน้ำบาดาลเพื่อความมั่นคงระดับชุมชน บ้านดอนดู่ หมู่ที่ 5 ตำบลบ้านเต่า อำเภอบ้านแท่น จังหวัดชัยภูมิ	1	แห่ง	4,850,500	4,850,500	-	**4,850,500**	
		(2.26) ค่าใช้จ่ายในการพัฒนาน้ำบาดาลเพื่อความมั่นคงระดับชุมชน บ้านท่าคร้อ หมู่ที่ 3 ตำบลหนองข่า อำเภอเกษตรสมบูรณ์ จังหวัดชัยภูมิ	1	แห่ง	4,850,500	4,850,500	-	**4,850,500**	
		(2.27) ค่าใช้จ่ายในการพัฒนาน้ำบาดาลเพื่อความมั่นคงระดับชุมชน บ้านสระผักโพด หมู่ที่ 2 ตำบลครบุรีใต้ อำเภอครบุรี จังหวัดนครราชสีมา	1	แห่ง	4,850,500	4,850,500	-	**4,850,500**	
		(2.28) ค่าใช้จ่ายในการพัฒนาน้ำบาดาลเพื่อความมั่นคงระดับชุมชน บ้านฉันเพล หมู่ที่ 5 ตำบลโคกม้า อำเภอประโคนชัย จังหวัดบุรีรัมย์	1	แห่ง	4,850,500	4,850,500	-	**4,850,500**	
		(2.29) ค่าใช้จ่ายในการพัฒนาน้ำบาดาลเพื่อความมั่นคงระดับชุมชน บ้านยาง หมู่ที่ 3 ตำบลตาอ็อง อำเภอเมืองสุรินทร์ จังหวัดสุรินทร์	1	แห่ง	4,850,500	4,850,500	-	**4,850,500**	
		(2.30) ค่าใช้จ่ายในการพัฒนาน้ำบาดาลเพื่อความมั่นคงระดับชุมชน บ้านนา หมู่ที่ 3 ตำบลคลองพน อำเภอคลองท่อม จังหวัดกระบี่	1	แห่ง	4,850,500	4,850,500	-	**4,850,500**	
		(2.31) ค่าใช้จ่ายในการพัฒนาน้ำบาดาลเพื่อความมั่นคงระดับชุมชน บ้านคลองชะมวง หมู่ที่ 8 ตำบลพรุดินนา อำเภอคลองท่อม จังหวัดกระบี่	1	แห่ง	4,850,500	4,850,500	-	**4,850,500**	
		(2.32) ค่าใช้จ่ายในการพัฒนาน้ำบาดาลเพื่อความมั่นคงระดับชุมชน บ้านคลองหมาก หมู่ที่ 3 ตำบลคลองขนาน อำเภอเหนือคลอง จังหวัดกระบี่	1	แห่ง	4,850,500	4,850,500	-	**4,850,500**	
		(2.33) ค่าใช้จ่ายในการพัฒนาน้ำบาดาลเพื่อความมั่นคงระดับชุมชน บ้านเขาข่า หมู่ที่ 11 ตำบลละแม อำเภอละแม จังหวัดชุมพร	1	แห่ง	4,850,500	4,850,500	-	**4,850,500**	
		(2.34) ค่าใช้จ่ายในการพัฒนาน้ำบาดาลเพื่อความมั่นคงระดับชุมชน บ้านหนองเนียน หมู่ที่ 11 ตำบลบางลึก อำเภอเมืองชุมพร จังหวัดชุมพร	1	แห่ง	4,850,500	4,850,500	-	**4,850,500**	
		(2.35) ค่าใช้จ่ายในการพัฒนาน้ำบาดาลเพื่อความมั่นคงระดับชุมชน บ้านทุ่งหลา หมู่ที่ 4 ตำบลควนธานี อำเภอกันตัง จังหวัดตรัง	1	แห่ง	4,850,500	4,850,500	-	**4,850,500**	
		(2.36) ค่าใช้จ่ายในการพัฒนาน้ำบาดาลเพื่อความมั่นคงระดับชุมชน บ้านกะลาเส หมู่ที่ 2 ตำบลกะลาเส อำเภอสิเกา จังหวัดตรัง	1	แห่ง	4,850,500	4,850,500	-	**4,850,500**	
		(2.37) ค่าใช้จ่ายในการพัฒนาน้ำบาดาลเพื่อความมั่นคงระดับชุมชน บ้านต้นขี้ใต้ หมู่ที่ 4 ตำบลทุ่งต่อ อำเภอห้วยยอด จังหวัดตรัง	1	แห่ง	4,850,500	4,850,500	-	**4,850,500**	
		(2.38) ค่าใช้จ่ายในการพัฒนาน้ำบาดาลเพื่อความมั่นคงระดับชุมชน บ้านทุ่งปอนด์ หมู่ที่ 1 ตำบลหลักช้าง อำเภอช้างกลาง จังหวัดนครศรีธรรมราช	1	แห่ง	4,850,500	4,850,500	-	4,850,500	
		(2.39) ค่าใช้จ่ายในการพัฒนาน้ำบาดาลเพื่อความมั่นคงระดับชุมชน บ้านกรุงหยันใต้ หมู่ที่ 3 ตำบลกรุงหยัน อำเภอทุ่งใหญ่ จังหวัดนครศรีธรรมราช	1	แห่ง	4,850,500	4,850,500	-	4,850,500	
		(2.40) ค่าใช้จ่ายในการพัฒนาน้ำบาดาลเพื่อความมั่นคงระดับชุมชน บ้านบางทองคำ หมู่ที่ 9 ตำบลบ้านเนิน อำเภอเชียรใหญ่ จังหวัดนครศรีธรรมราช	1	แห่ง	4,850,500	4,850,500	-	4,850,500	
		(2.41) ค่าใช้จ่ายในการพัฒนาน้ำบาดาลเพื่อความมั่นคงระดับชุมชน บ้านพรุเตียว หมู่ที่ 7 ตำบลบางนายสี อำเภอตะกั่วป่า จังหวัดพังงา	1	แห่ง	4,850,500	4,850,500	-	4,850,500	
		(2.42) ค่าใช้จ่ายในการพัฒนาน้ำบาดาลเพื่อความมั่นคงระดับชุมชน บ้านป่าคลอก หมู่ที่ 2 ตำบลป่าคลอก อำเภอถลาง จังหวัดภูเก็ต	1	แห่ง	4,850,500	4,850,500	-	4,850,500	
		(2.43) ค่าใช้จ่ายในการพัฒนาน้ำบาดาลเพื่อความมั่นคงระดับชุมชน บ้านบางกล้วยนอก หมู่ที่ 3 ตำบลนาคา อำเภอสุขสำราญ จังหวัดระนอง	1	แห่ง	4,850,500	4,850,500	-	4,850,500	
		(2.44) ค่าใช้จ่ายในการพัฒนาน้ำบาดาลเพื่อความมั่นคงระดับชุมชน บ้านนาลึก หมู่ที่ 2 ตำบลท่าชี อำเภอบ้านนาสาร จังหวัดสุราษฎร์ธานี	1	แห่ง	4,850,500	4,850,500	-	4,850,500	
		(2.45) ค่าใช้จ่ายในการพัฒนาน้ำบาดาลเพื่อความมั่นคงระดับชุมชน บ้านธารอารี หมู่ที่ 8 ตำบลบ้านนา อำเภอบ้านนาเดิม จังหวัดสุราษฎร์ธานี	1	แห่ง	4,850,500	4,850,500	-	4,850,500	
		(2.46) ค่าใช้จ่ายในการพัฒนาน้ำบาดาลเพื่อความมั่นคงระดับชุมชน บ้านสหกรณ์ หมู่ที่ 3 ตำบลทรงธรรม อำเภอเมืองกำแพงเพชร จังหวัดกำแพงเพชร	1	แห่ง	4,850,500	4,850,500	-	4,850,500	
		(2.47) ค่าใช้จ่ายในการพัฒนาน้ำบาดาลเพื่อความมั่นคงระดับชุมชน บ้านป่ายางเหนือ หมู่ที่ 2 ตำบลย่านรี อำเภอสามเงา จังหวัดตาก	1	แห่ง	4,850,500	4,850,500	-	4,850,500	
		(2.48) ค่าใช้จ่ายในการพัฒนาน้ำบาดาลเพื่อความมั่นคงระดับชุมชน บ้านสระประทุม หมู่ที่ 6 ตำบลไผ่รอบ อำเภอโพธิ์ประทับช้าง จังหวัดพิจิตร	1	แห่ง	4,850,500	4,850,500	-	4,850,500	
		(2.49) ค่าใช้จ่ายในการพัฒนาน้ำบาดาลเพื่อความมั่นคงระดับชุมชน บ้านแม่รากใต้ หมู่ที่ 1 ตำบลบ้านตึก อำเภอศรีสัชนาลัย จังหวัดสุโขทัย	1	แห่ง	4,850,500	4,850,500	-	4,850,500	
		(2.50) ค่าใช้จ่ายในการพัฒนาน้ำบาดาลเพื่อความมั่นคงระดับชุมชน บ้านหนองแหน หมู่ที่ 1 ตำบลวัดเกาะ อำเภอศรีสำโรง จังหวัดสุโขทัย	1	แห่ง	4,850,500	4,850,500	-	4,850,500	
		(2.51) ค่าใช้จ่ายในการพัฒนาน้ำบาดาลเพื่อความมั่นคงระดับชุมชน บ้านพระแท่น หมู่ที่ 6 ตำบลทุ่งยั้ง อำเภอลับแล จังหวัดอุตรดิตถ์	1	แห่ง	4,850,500	4,850,500	-	4,850,500	
		(2.52) ค่าใช้จ่ายในการพัฒนาน้ำบาดาลเพื่อความมั่นคงระดับชุมชน บ้านเกาะมะขาม หมู่ที่ 4 ตำบลพะเนียด อำเภอนครชัยศรี จังหวัดนครปฐม	1	แห่ง	4,850,500	4,850,500	-	4,850,500	

แผนงาน	ประเภทงบ	รายการ	ร่าง พ.ร.บ. 2566				คณะอนุกรรมาธิการปรับลด	คงเหลือ	สำนักรับผิดชอบ
			จำนวน	หน่วยนับ	ราคา/หน่วย	งบประมาณ			
		(2.53) ค่าใช้จ่ายในการพัฒนาน้ำบาดาลเพื่อความมั่นคงระดับชุมชน บ้านหนองตาเมือง หมู่ที่ 6 ตำบลธงชัย อำเภอบางสะพาน จังหวัดประจวบคีรีขันธ์	1	แห่ง	4,850,500	4,850,500	-	4,850,500	
		(2.54) ค่าใช้จ่ายในการพัฒนาน้ำบาดาลเพื่อความมั่นคงระดับชุมชน บ้านแม่เบื้อ หมู่ที่ 7 ตำบลท่าแลง อำเภอท่ายาง จังหวัดเพชรบุรี	1	แห่ง	4,850,500	4,850,500	-	4,850,500	
		(2.55) ค่าใช้จ่ายในการพัฒนาน้ำบาดาลเพื่อความมั่นคงระดับชุมชน บ้านรางม่วง หมู่ที่ 8 ตำบลจอมบึง อำเภอจอมบึง จังหวัดราชบุรี	1	แห่ง	4,850,500	4,850,500	-	4,850,500	
		(2.56) ค่าใช้จ่ายในการพัฒนาน้ำบาดาลเพื่อความมั่นคงระดับชุมชน บ้านลาดใหญ่ หมู่ที่ 5 ตำบลลาดใหญ่ อำเภอเมืองสมุทรสงคราม จังหวัดสมุทรสงคราม	1	แห่ง	4,850,500	4,850,500	-	4,850,500	
		(2.57) ค่าใช้จ่ายในการพัฒนาน้ำบาดาลเพื่อความมั่นคงระดับชุมชน บ้านหนองคล้า หมู่ที่ 3 ตำบลทุ่งเบญจา อำเภอท่าใหม่ จังหวัดจันทบุรี	1	แห่ง	4,850,500	4,850,500	-	4,850,500	
		(2.58) ค่าใช้จ่ายในการพัฒนาน้ำบาดาลเพื่อความมั่นคงระดับชุมชน บ้านลำชะล่า หมู่ที่ 14 ตำบลดอนฉิมพลี อำเภอบางน้ำเปรี้ยว จังหวัดฉะเชิงเทรา	1	แห่ง	4,850,500	4,850,500	-	4,850,500	
		(2.59) ค่าใช้จ่ายในการพัฒนาน้ำบาดาลเพื่อความมั่นคงระดับชุมชน บ้านโรงสี หมู่ที่ 6 ตำบลนาจอมเทียน อำเภอสัตหีบ จังหวัดชลบุรี	1	แห่ง	4,850,500	4,850,500	-	4,850,500	
		(2.60) ค่าใช้จ่ายในการพัฒนาน้ำบาดาลเพื่อความมั่นคงระดับชุมชน บ้านเนินยาง หมู่ที่ 4 ตำบลห้วยแร้ง อำเภอเมืองตราด จังหวัดตราด	1	แห่ง	4,850,500	4,850,500	-	4,850,500	
		(2.61) ค่าใช้จ่ายในการพัฒนาน้ำบาดาลเพื่อความมั่นคงระดับชุมชน บ้านเขาคลอก หมู่ที่ 6 ตำบลสำนักท้อน อำเภอบ้านฉาง จังหวัดระยอง	1	แห่ง	4,850,500	4,850,500	-	4,850,500	
		(2.62) ค่าใช้จ่ายในการพัฒนาน้ำบาดาลเพื่อความมั่นคงระดับชุมชน บ้านเขาช่องแคบ หมู่ที่ 12 ตำบลคลองหาด อำเภอคลองหาด จังหวัดสระแก้ว	1	แห่ง	4,850,500	4,850,500	-	4,850,500	
		(2.63) ค่าใช้จ่ายในการพัฒนาน้ำบาดาลเพื่อความมั่นคงระดับชุมชน บ้านทรัพย์นิยม หมู่ที่ 2 ตำบลวังน้ำเย็น อำเภอวังน้ำเย็น จังหวัดสระแก้ว	1	แห่ง	4,850,500	4,850,500	-	4,850,500	
		(2.64) ค่าใช้จ่ายในการพัฒนาน้ำบาดาลเพื่อความมั่นคงระดับชุมชน บ้านหนองสะโน หมู่ที่ 7 ตำบลโพนสวรรค์ อำเภอโพนสวรรค์ จังหวัดนครพนม	1	แห่ง	4,850,500	4,850,500	-	4,850,500	
		(2.65) ค่าใช้จ่ายในการพัฒนาน้ำบาดาลเพื่อความมั่นคงระดับชุมชน บ้านนาโพธิ์ หมู่ที่ 17 ตำบลบ้านผึ้ง อำเภอเมืองนครพนม จังหวัดนครพนม	1	แห่ง	4,850,500	4,850,500	-	4,850,500	
		(2.66) ค่าใช้จ่ายในการพัฒนาน้ำบาดาลเพื่อความมั่นคงระดับชุมชน บ้านโพธิ์เงิน หมู่ที่ 9 ตำบลคอนสวรรค์ อำเภอวานรนิวาส จังหวัดสกลนคร	1	แห่ง	4,850,500	4,850,500	-	4,850,500	
		(2.67) ค่าใช้จ่ายในการพัฒนาน้ำบาดาลเพื่อความมั่นคงระดับชุมชน บ้านดงเหล่า หมู่ที่ 8 ตำบลโพนทอง อำเภอโพธิ์ตาก จังหวัดหนองคาย	1	แห่ง	4,850,500	4,850,500	-	4,850,500	
		(2.68) ค่าใช้จ่ายในการพัฒนาน้ำบาดาลเพื่อความมั่นคงระดับชุมชน บ้านโนนทอง หมู่ที่ 7 ตำบลเชียงเพ็ง อำเภอกุดจับ จังหวัดอุดรธานี	1	แห่ง	4,850,500	4,850,500	-	4,850,500	
		(2.69) ค่าใช้จ่ายในการพัฒนาน้ำบาดาลเพื่อความมั่นคงระดับชุมชน บ้านคำ หมู่ที่ 2 ตำบลคำเลาะ อำเภอไชยวาน จังหวัดอุดรธานี	1	แห่ง	4,850,500	4,850,500	-	4,850,500	
		(2.70) ค่าใช้จ่ายในการพัฒนาน้ำบาดาลเพื่อความมั่นคงระดับชุมชน บ้านนาคำแก้ว หมู่ที่ 13 ตำบลนาข่า อำเภอเมืองอุดรธานี จังหวัดอุดรธานี	1	แห่ง	4,850,500	4,850,500	-	4,850,500	
		(2.71) ค่าใช้จ่ายในการพัฒนาน้ำบาดาลเพื่อความมั่นคงระดับชุมชน บ้านแดง หมู่ที่ 11 ตำบลบ้านแดง อำเภอพิบูลย์รักษ์ จังหวัดอุดรธานี	1	แห่ง	4,850,500	4,850,500	-	4,850,500	
		(2.72) ค่าใช้จ่ายในการพัฒนาน้ำบาดาลเพื่อความมั่นคงระดับชุมชน บ้านหนองบัว หมู่ที่ 5 ตำบลช้างเผือก อำเภอสุวรรณภูมิ จังหวัดร้อยเอ็ด	1	แห่ง	4,850,500	4,850,500	-	4,850,500	
		(2.73) ค่าใช้จ่ายในการพัฒนาน้ำบาดาลเพื่อความมั่นคงระดับชุมชน บ้านชำ หมู่ที่ 1 ตำบลชำ อำเภอกันทรลักษ์ จังหวัดศรีสะเกษ	1	แห่ง	4,850,500	4,850,500	-	4,850,500	
		(2.74) ค่าใช้จ่ายในการพัฒนาน้ำบาดาลเพื่อความมั่นคงระดับชุมชน บ้านไร่ใต้ หมู่ที่ 4 ตำบลไร่ใต้ อำเภอพิบูลมังสาหาร จังหวัดอุบลราชธานี	1	แห่ง	4,850,500	4,850,500	-	4,850,500	
		(2.75) ค่าใช้จ่ายในการพัฒนาน้ำบาดาลเพื่อความมั่นคงระดับชุมชน บ้านสุไหงบาลา หมู่ที่ 5 ตำบลมะนังตายอ อำเภอเมืองนราธิวาส จังหวัดนราธิวาส	1	แห่ง	4,850,500	4,850,500	-	4,850,500	
		(2.76) ค่าใช้จ่ายในการพัฒนาน้ำบาดาลเพื่อความมั่นคงระดับชุมชน บ้านบาโย หมู่ที่ 8 ตำบลบาโงสะโต อำเภอระแงะ จังหวัดนราธิวาส	1	แห่ง	4,850,500	4,850,500	-	4,850,500	
		(2.77) ค่าใช้จ่ายในการพัฒนาน้ำบาดาลเพื่อความมั่นคงระดับชุมชน บ้านโคกโพธิ์ หมู่ที่ 7 ตำบลโคกโพธิ์ อำเภอโคกโพธิ์ จังหวัดปัตตานี	1	แห่ง	4,850,500	4,850,500	-	4,850,500	
		(2.78) ค่าใช้จ่ายในการพัฒนาน้ำบาดาลเพื่อความมั่นคงระดับชุมชน บ้านยางแดง หมู่ที่ 4 ตำบลนาประดู่ อำเภอโคกโพธิ์ จังหวัดปัตตานี	1	แห่ง	4,850,500	4,850,500	-	4,850,500	
		(2.79) ค่าใช้จ่ายในการพัฒนาน้ำบาดาลเพื่อความมั่นคงระดับชุมชน บ้านพังกิ่ง หมู่ที่ 2 ตำบลสมหวัง อำเภอกงหรา จังหวัดพัทลุง	1	แห่ง	4,850,500	4,850,500	-	4,850,500	
		(2.80) ค่าใช้จ่ายในการพัฒนาน้ำบาดาลเพื่อความมั่นคงระดับชุมชน บ้านหวังตก หมู่ที่ 3 ตำบลสมหวัง อำเภอกงหรา จังหวัดพัทลุง	1	แห่ง	4,850,500	4,850,500	-	4,850,500	
		(2.81) ค่าใช้จ่ายในการพัฒนาน้ำบาดาลเพื่อความมั่นคงระดับชุมชน บ้านจำปุน หมู่ที่ 6 ตำบลท่าธง อำเภอรามัน จังหวัดยะลา	1	แห่ง	4,850,500	4,850,500	-	4,850,500	
		(2.82) ค่าใช้จ่ายในการพัฒนาน้ำบาดาลเพื่อความมั่นคงระดับชุมชน บ้านกระอาน หมู่ที่ 4 ตำบลท่าม่วง อำเภอเทพา จังหวัดสงขลา	1	แห่ง	4,850,500	4,850,500	-	4,850,500	
		(1.83) ค่าใช้จ่ายในการพัฒนาน้ำบาดาลเพื่อความมั่นคงระดับชุมชน บ้านควนหรัน หมู่ที่ 10 ตำบลท่าม่วง อำเภอเทพา จังหวัดสงขลา	1	แห่ง	4,850,500	4,850,500	-	4,850,500	
		(1.84) ค่าใช้จ่ายในการพัฒนาน้ำบาดาลเพื่อความมั่นคงระดับชุมชน บ้านกาลูบี หมู่ที่ 6 ตำบลบ้านควน อำเภอเมืองสตูล จังหวัดสตูล	1	แห่ง	4,850,500	4,850,500	-	4,850,500	
		(1.85) ค่าใช้จ่ายในการพัฒนาน้ำบาดาลเพื่อความมั่นคงระดับชุมชน บ้านผัง 20 หมู่ที่ 8 ตำบลนิคมพัฒนา อำเภอมะนัง จังหวัดสตูล	1	แห่ง	4,850,500	4,850,500	-	4,850,500	

แผนงาน	ประเภทงบ	รายการ	ร่าง พ.ร.บ. 2566				คณะอนุ กรรมาธิการปรับลด	คงเหลือ	สำนักรับผิดชอบ
			จำนวน	หน่วยนับ	ราคา/หน่วย	งบประมาณ			
		3. โครงการจัดหาแหล่งน้ำบาดาลระยะไกลเพื่อแก้ปัญหาในพื้นที่แล้งซ้ำซากหรือน้ำเค็ม	**21**	**แห่ง**		**280,347,400**	**-**	**280,347,400**	**สพบ.**
		(3.1) ค่าใช้จ่ายในการจัดหาแหล่งน้ำบาดาลระยะไกลเพื่อแก้ปัญหาในพื้นที่ ขาดแคลนน้ำหรือน้ำเค็ม รูปแบบที่ 1 บ้านสระลงเรือ หมู่ที่ 1 ตำบลสระลงเรือ อำเภอห้วยกระเจา จังหวัดกาญจนบุรี	1	แห่ง	12,343,600	12,343,600	-	12,343,600	
		(3.2) ค่าใช้จ่ายในการจัดหาแหล่งน้ำบาดาลระยะไกลเพื่อแก้ปัญหาในพื้นที่ ขาดแคลนน้ำหรือน้ำเค็ม รูปแบบที่ 1 บ้านย่าสร้อย หมู่ที่ 8 ตำบลธรรมามูล อำเภอเมืองชัยนาท จังหวัดชัยนาท	1	แห่ง	12,343,600	12,343,600	-	12,343,600	
		(3.3) ค่าใช้จ่ายในการจัดหาแหล่งน้ำบาดาลระยะไกลเพื่อแก้ปัญหาในพื้นที่ ขาดแคลนน้ำหรือน้ำเค็ม รูปแบบที่ 1 บ้านหนองหิน หมู่ที่ 6 ตำบลหนองบ่มกล้วย อำเภอบ้านไร่ จังหวัดอุทัยธานี	1	แห่ง	12,343,600	12,343,600	-	12,343,600	
		(3.4) ค่าใช้จ่ายในการจัดหาแหล่งน้ำบาดาลระยะไกลเพื่อแก้ปัญหาในพื้นที่ ขาดแคลนน้ำหรือน้ำเค็ม รูปแบบที่ 1 บ้านสะแกราบ หมู่ที่ 9 ตำบลสะแกราบ อำเภอโคกสำโรง จังหวัดลพบุรี	1	แห่ง	12,343,600	12,343,600	-	12,343,600	
		(3.5) ค่ค่าใช้จ่ายในการจัดหาแหล่งน้ำบาดาลระยะไกลเพื่อแก้ปัญหาในพื้นที่ ขาดแคลนน้ำหรือน้ำเค็ม รูปแบบที่ 1 บ้านคีรีวัน หมู่ที่ 1 ตำบลศรีนาวา อำเภอเมืองนครนายก จังหวัดนครนายก	1	แห่ง	12,343,600	12,343,600	-	12,343,600	
		(3.6) ค่าใช้จ่ายในการจัดหาแหล่งน้ำบาดาลระยะไกลเพื่อแก้ปัญหาในพื้นที่ ขาดแคลนน้ำหรือน้ำเค็ม รูปแบบที่ 1 บ้านแหลมลิง หมู่ที่ 6 ตำบลบางกระเบา อำเภอบ้านสร้าง จังหวัดปราจีนบุรี	1	แห่ง	12,343,600	12,343,600	-	12,343,600	
		(3.7) ค่าใช้จ่ายในการจัดหาแหล่งน้ำบาดาลระยะไกลเพื่อแก้ปัญหาในพื้นที่ ขาดแคลนน้ำหรือน้ำเค็ม รูปแบบที่ 1 บ้านจานใต้ หมู่ที่ 11 ตำบลเสือเฒ่า อำเภอเชียงยืน จังหวัดมหาสารคาม	1	แห่ง	12,343,600	12,343,600	-	12,343,600	
		(3.8) ค่าใช้จ่ายในการจัดหาแหล่งน้ำบาดาลระยะไกลเพื่อแก้ปัญหาในพื้นที่ ขาดแคลนน้ำหรือน้ำเค็ม รูปแบบที่ 1 บ้านสองคร หมู่ที่ 4 ตำบลหนองตะไก้ อำเภอสูงเนิน จังหวัดนครราชสีมา	1	แห่ง	12,343,600	12,343,600	-	12,343,600	
		(3.9) ค่าใช้จ่ายในการจัดหาแหล่งน้ำบาดาลระยะไกลเพื่อแก้ปัญหาในพื้นที่ ขาดแคลนน้ำหรือน้ำเค็ม รูปแบบที่ 1 บ้านบัวพักเกวียน หมู่ที่ 1 ตำบลกวางโจน อำเภอภูเขียว จังหวัดชัยภูมิ	1	แห่ง	12,343,600	12,343,600	-	12,343,600	
		(3.10) ค่าใช้จ่ายในการจัดหาแหล่งน้ำบาดาลระยะไกลเพื่อแก้ปัญหาในพื้นที่ ขาดแคลนน้ำหรือน้ำเค็ม รูปแบบที่ 1 บ้านหนองตะขบ หมู่ที่ 4 ตำบลโคกตูม อำเภอประโคนชัย จังหวัดบุรีรัมย์	1	แห่ง	12,343,600	12,343,600	-	12,343,600	
		(3.11) ค่าใช้จ่ายในการจัดหาแหล่งน้ำบาดาลระยะไกลเพื่อแก้ปัญหาในพื้นที่ขาดแคลนน้ำ หรือน้ำเค็ม รูปแบบที่ 1 านชุมชนเมืองใหม่ หมู่ที่ 2 ตำบลกะลาเส อำเภอสิเกา จังหวัดตรัง	1	แห่ง	12,343,600	12,343,600	-	12,343,600	
		(3.12) ค่าใช้จ่ายในการจัดหาแหล่งน้ำบาดาลระยะไกลเพื่อแก้ปัญหาในพื้นที่ ขาดแคลนน้ำหรือน้ำเค็ม รูปแบบที่ 1 บ้านใหม่เริงกระพง หมู่ที่ 13 ตำบลหินดาต อำเภอปางศิลาทอง จังหวัดกำแพงเพชร	1	แห่ง	12,343,600	12,343,600	-	12,343,600	
		(3.13) ค่าใช้จ่ายในการจัดหาแหล่งน้ำบาดาลระยะไกลเพื่อแก้ปัญหาในพื้นที่ ขาดแคลนน้ำหรือน้ำเค็ม รูปแบบที่ 1 บ้านสงกระสา หมู่ที่ 1 ตำบลทุ่งยางเมือง อำเภอคีรีมาศ จังหวัดสุโขทัย	1	แห่ง	12,343,600	12,343,600	-	12,343,600	
		(3.14) ค่าใช้จ่ายในการจัดหาแหล่งน้ำบาดาลระยะไกลเพื่อแก้ปัญหาในพื้นที่ ขาดแคลนน้ำหรือน้ำเค็ม รูปแบบที่ 1 บ้านทุ่งยั้งใต้ หมู่ที่ 3 ตำบลทุ่งยั้ง อำเภอลับแล จังหวัดอุตรดิตถ์	1	แห่ง	12,343,600	12,343,600	-	12,343,600	
		(3.15) ค่าใช้จ่ายในการจัดหาแหล่งน้ำบาดาลระยะไกลเพื่อแก้ปัญหาในพื้นที่ ขาดแคลนน้ำหรือน้ำเค็ม รูปแบบที่ 1 บ้านไร่ใน หมู่ที่ 1 ตำบลแสงอรุณ อำเภอทับสะแก จังหวัดประจวบคีรีขันธ์	1	แห่ง	12,343,600	12,343,600	-	12,343,600	
		(3.16) ค่าใช้จ่ายในการจัดหาแหล่งน้ำบาดาลระยะไกลเพื่อแก้ปัญหาในพื้นที่ ขาดแคลนน้ำหรือน้ำเค็ม รูปแบบที่ 1 บ้านคลองใหญ่พัฒนา หมู่ที่ 9 ตำบลคลองไก่เถื่อน อำเภอคลองหาด จังหวัดสระแก้ว	1	แห่ง	12,343,600	12,343,600	-	12,343,600	
		(3.17) ค่าใช้จ่ายในการจัดหาแหล่งน้ำบาดาลระยะไกลเพื่อแก้ปัญหาในพื้นที่ ขาดแคลนน้ำหรือน้ำเค็ม รูปแบบที่ 1 บ้านเวินพระบาท หมู่ที่ 1 ตำบลเวินพระบาท อำเภอท่าอุเทน จังหวัดนครพนม	1	แห่ง	12,343,600	12,343,600	-	12,343,600	
		(3.18) ค่าใช้จ่ายในการจัดหาแหล่งน้ำบาดาลระยะไกลเพื่อแก้ปัญหาในพื้นที่ ขาดแคลนน้ำหรือน้ำเค็ม รูปแบบที่ 1 บ้านนาสมบูรณ์ หมู่ที่ 10 ตำบลป่าไร่ อำเภอดอนตาล จังหวัดมุกดาหาร	1	แห่ง	12,343,600	12,343,600	-	12,343,600	
		(3.19) ค่าใช้จ่ายในการจัดหาแหล่งน้ำบาดาลระยะไกลเพื่อแก้ปัญหาในพื้นที่ ขาดแคลนน้ำหรือน้ำเค็ม รูปแบบที่ 1 บ้านโนนสง่า หมู่ที่ 7 ตำบลพานพร้าว อำเภอศรีเชียงใหม่ จังหวัดหนองคาย	1	แห่ง	12,343,600	12,343,600	-	12,343,600	
		(3.20) ค่าใช้จ่ายในการจัดหาแหล่งน้ำบาดาลระยะไกลเพื่อแก้ปัญหาในพื้นที่ ขาดแคลนน้ำหรือน้ำเค็ม รูปแบบที่ 1 บ้านเขาพังอิฐ หมู่ที่ 5 ตำบลแพรกหา อำเภอควนขนุน จังหวัดพัทลุง	1	แห่ง	12,343,600	12,343,600	-	12,343,600	
		(3.21) ค่าใช้จ่ายในการจัดหาแหล่งน้ำบาดาลระยะไกลเพื่อแก้ปัญหาในพื้นที่ ขาดแคลนน้ำหรือน้ำเค็ม รูปแบบที่ 2 บ้านศรีสุข หมู่ที่ 7 ตำบลบ้านพร้าว อำเภอเมืองหนองบัวลำภู จังหวัดหนองบัวลำภู	1	แห่ง	33,475,400	33,475,400	-	33,475,400	

แผนงาน	ประเภทงบ	รายการ	ร่าง พ.ร.บ. 2566				คณะอนุกรรมาธิการปรับลด	คงเหลือ	สำนักรับผิดชอบ
			จำนวน	หน่วยนับ	ราคา/หน่วย	งบประมาณ			
	งบรายจ่ายอื่น					**134,272,900**	**-**	**134,272,900**	
	***เบิกในลักษณะงบลงทุน (ค่าที่ดิน/สิ่งก่อสร้าง)	**1. โครงการระบบติดตามเฝ้าระวังระดับน้ำบาดาลและคุณภาพน้ำบาดาลทั่วประเทศ**	**13**	**สถานี**		**30,243,900**	**-**	**30,243,900**	**สอฟ.**
		ค่าใช้จ่ายในการจัดทาระบบติดตามเฝ้าระวังระดับน้ำบาดาลและคุณภาพน้ำบาดาลทั่วประเทศ	13	สถานี		30,243,900	-	30,243,900	
	***เบิกในลักษณะงบลงทุน (ค่าที่ดิน/สิ่งก่อสร้าง)	**2. โครงการเติมน้ำใต้ดินระดับตื้น**	**440**	**แห่ง**		**50,676,000**	**-**	**50,676,000**	**สอฟ.**
		ค่าใช้จ่ายในการเติมน้ำใต้ดินระดับตื้น	440	แห่ง		50,676,000	-	50,676,000	
	*****เบิกในลักษณะงบลงทุน (ค่าที่ดิน/สิ่งก่อสร้าง)**	**3. โครงการสำรวจและประเมินศักยภาพน้ำบาดาลเพื่อพัฒนาเป็นแหล่งน้ำต้นทุนขนาดใหญ่**	**11**	**พื้นที่**		**31,084,000**	**-**	**31,084,000**	**สสป.**
		ค่าใช้จ่ายในการส รวจและประเมินศักยภาพน้ำบาดาลเพื่อพัฒนาเป็นแหล่งน้ำต้นทุนขนาดใหญ่	11	พื้นที่		31,084,000	-	31,084,000	
	***เบิกในลักษณะงบลงทุน (ค่าที่ดิน/	**4. โครงการเฝ้าระวังคุณภาพน้ำบาดาลในพื้นที่ทิ้งขยะ**	**23**	**พื้นที่**		**22,269,000**	**-**	**22,269,000**	**สอฟ.**
		ค่าใช้จ่ายในการเฝ้าระวังคุณภาพน้ำบาดาลในพื้นที่ทิ้งขยะ	23	พื้นที่		22,269,000	-	22,269,000	
4. แผนงาน : ยุทธศาสตร์เพื่อสนับสนุนด้านการสร้างการเติบโตบนคุณภาพชีวิตที่เป็นมิตรต่อสิ่งแวดล้อม						**668,671,000**	**-**	**668,671,000**	
	งบลงทุน					**531,603,300**	**-**	**531,603,300**	
	งบลงทุน	**1. โครงการเพิ่มศักยภาพการบริหารจัดการทรัพยากรน้ำบาดาล**				**531,603,300**	**-**	**531,603,300**	
	งบลงทุน	**1.1 ค่าครุภัณฑ์**	**62**			**531,603,300**	**-**	**531,603,300**	
		1.1.1 ครุภัณฑ์สำรวจ	**62**			**531,603,300**	**-**	**531,603,300**	
		(1) ชุดเจาะส รวจและพัฒนาแหล่งน้ำบาดาลระดับลึก 500 เมตร พร้อมอุปกรณ์ ส นักทรัพยากรน้ำบาดาล เขต 4 จังหวัดขอนแก่น ต บลศิลา อ เภอเมืองขอนแก่น จังหวัดขอนแก่น	1	ชุด	89,500,000	89,500,000	-	89,500,000	สพบ.
		(2) ชุดเจาะส รวจและพัฒนาแหล่งน้ำบาดาลระดับลึก 500 เมตร พร้อมอุปกรณ์ ส นักทรัพยากรน้ำบาดาล เขต 10 จังหวัดอุดรธานี ต บลหนองนาค า อ เภอเมืองอุดรธานี จังหวัดอุดรธานี	1	ชุด	89,500,000	89,500,000	-	89,500,000	สพบ.
		(3) ชุดเจาะส รวจและพัฒนาแหล่งน้ำบาดาลระดับลึก 650 เมตร พร้อมอุปกรณ์ ส นักทรัพยากรน้ำบาดาล เขต 8 จังหวัดราชบุรี ต บลหินกอง อ เภอเมืองราชบุรี จังหวัดราชบุรี	1	ชุด	125,000,000	125,000,000	-	125,000,000	สพบ.
		(4) เครื่องอัดอากาศส หรับการเจาะน้ำบาดาล ส นักทรัพยากรน้ำบาดาล เขต 1 จังหวัดล ปาง ต บลศาลา อ เภอเกาะคา จังหวัดล ปาง	1	ชุด	16,500,000	16,500,000	-	16,500,000	สพบ.
		(5) เครื่องอัดอากาศส หรับการเจาะน้ำบาดาล ส นักทรัพยากรน้ำบาดาล เขต 2 จังหวัดสุพรรณบุรี ต บลโคกโคเฒ่า อ เภอเมืองสุพรรณบุรี จังหวัดสุพรรณบุรี	1	ชุด	16,500,000	16,500,000	-	16,500,000	สพบ.
		(6) เครื่องอัดอากาศส หรับการเจาะน้ำบาดาล ส นักทรัพยากรน้ำบาดาล เขต 3 จังหวัดสระบุรี ต บลโคกแย้ อ เภอหนองแค จังหวัดสระบุรี	1	ชุด	16,500,000	16,500,000	-	16,500,000	สพบ.
		(7) เครื่องอัดอากาศส หรับการเจาะน้ำบาดาล ส นักทรัพยากรน้ำบาดาล เขต 4 จังหวัดขอนแก่น ต บลศิลา อ เภอเมืองขอนแก่น จังหวัดขอนแก่น	1	ชุด	16,500,000	16,500,000	-	16,500,000	สพบ.
		(8) เครื่องอัดอากาศส หรับการเจาะน้ำบาดาล ส นักทรัพยากรน้ำบาดาล เขต 7 จังหวัดก แพงเพชร ต บลทรงธรรม อ เภอเมืองก แพงเพชร จังหวัดก แพงเพชร	1	ชุด	16,500,000	16,500,000	-	16,500,000	สพบ.
		(9) เครื่องอัดอากาศส หรับการเจาะน้ำบาดาล ส นักทรัพยากรน้ำบาดาล เขต 8 จังหวัดราชบุรี ต บลหินกอง อ เภอเมืองราชบุรี จังหวัดราชบุรี	1	ชุด	16,500,000	16,500,000	-	16,500,000	สพบ.
		(10) เครื่องอัดอากาศส หรับการเจาะน้ำบาดาล ส นักทรัพยากรน้ำบาดาล เขต 11 จังหวัดอุบลราชธานี ต บลกระโสบ อ เภอเมืองอุบลราชธานี จังหวัดอุบลราชธานี	1	ชุด	16,500,000	16,500,000	-	16,500,000	สพบ.
		(11) เครื่องหยั่งธรณีหลุมเจาะความลึก 600 เมตรพร้อมติดตั้งบนยานพาหนะ กรมทรัพยากรน้ำบาดาล แขวงลาดยาว เขตจตุจักร กรุงเทพมหานคร	2	ชุด	4,700,000	9,400,000	-	9,400,000	สสป.
		(12) ชุดสูบทดสอบปริมาณน้ำแบบเทอร์ไบน์ พร้อมติดตั้งบนยานพาหนะ กรมทรัพยากรน้ำบาดาล แขวงลาดยาว เขตจตุจักร กรุงเทพมหานคร	1	ชุด	18,900,000	18,900,000	-	18,900,000	สสป.
		(13) ชุดสูบทดสอบปริมาณน้ำแบบเทอร์ไบน์ พร้อมติดตั้งบนยานพาหนะ ส นักทรัพยากรน้ำบาดาล เขต 3 จังหวัดสระบุรี ต บลโคกแย้ อ เภอหนองแค จังหวัดสระบุรี	1	ชุด	18,900,000	18,900,000	-	18,900,000	สสป.
		(14) ชุดสูบทดสอบปริมาณน้ำแบบเทอร์ไบน์ พร้อมติดตั้งบนยานพาหนะ ส นักทรัพยากรน้ำบาดาล เขต 6 จังหวัดตรัง ต บลบ้านควน อ เภอเมืองตรัง จังหวัดตรัง	1	ชุด	18,900,000	18,900,000	-	18,900,000	สสป.
		(15) ชุดสูบทดสอบปริมาณน้ำแบบเทอร์ไบน์ พร้อมติดตั้งบนยานพาหนะ ส นักทรัพยากรน้ำบาดาล เขต 7 จังหวัดก แพงเพชร ต บลทรงธรรม อ เภอเมืองก แพงเพชร จังหวัดก แพงเพชร	1	ชุด	18,900,000	18,900,000	-	18,900,000	สสป.
		(16) ชุดสูบทดสอบปริมาณน้ำแบบเทอร์ไบน์ พร้อมติดตั้งบนยานพาหนะ ส นักทรัพยากรน้ำบาดาล เขต 9 จังหวัดระยอง ต บลวังหว้า อ เภอแกลง จังหวัดระยอง	1	ชุด	18,900,000	18,900,000	-	18,900,000	สสป.
		(17) เครื่องมือวัดคุณสมบัติทางกายภาพและเคมีของน้ำบาดาล (แบบปากกา) กรมทรัพยากรน้ำบาดาล แขวงลาดยาว เขตจตุจักร กรุงเทพมหานคร	12	เครื่อง	6,400	76,800	-	76,800	สสป.
		(18) วิทยุสื่อสาร กรมทรัพยากรน้ำบาดาล แขวงลาดยาว เขตจตุจักร กรุงเทพมหานคร	13	เครื่อง	7,500	97,500	-	97,500	สสป.
		(19) เครื่องหาพิกัดด้วยสัญญาณดาวเทียม (GPS) กรมทรัพยากรน้ำบาดาล แขวงลาดยาว เขตจตุจักร กรุงเทพมหานคร	9	เครื่อง	15,000	135,000	-	135,000	สสป.
		(20) ชุดสูบเก็บตัวอย่างพร้อมอุปกรณ์ (Pump low flow and Flow through cell) ติดตั้งบนยานพาหนะ กรมทรัพยากรน้ำบาดาล แขวงลาดยาว เขตจตุจักร กรุงเทพมหานคร	2	ชุด	3,722,000	7,444,000	-	7,444,000	สอฟ.
		(21) เครื่องมือตรวจวัดระดับน้ำบาดาลด้วยไฟฟ้า (Electric tape) กรมทรัพยากรน้ำบาดาล แขวงลาดยาว เขตจตุจักร กรุงเทพมหานคร	9	เครื่อง	50,000	450,000	-	450,000	สอฟ.
	งบรายจ่ายอื่น					**137,067,700**	**-**	**137,067,700**	
	*****เบิกในลักษณะงบลงทุน (ค่าที่ดิน/สิ่งก่อสร้าง)**	**3. โครงการพัฒนาแหล่งน้ำบาดาลส่งเสริมการดำเนินงานอันเนื่องมาจากพระราชดำริ**	**85**	**พื้นที่**		**137,067,700**	**-**	**137,067,700**	**สพบ.**
		ค่าใช้จ่ายในการพัฒนาแหล่งน้ำบาดาลส่งเสริมการด เนินงานอันเนื่องมาจากพระราชด ริ	85	พื้นที่		137,067,700	-	137,067,700	

หนังสือกรมทรัพยากรน้ำบาดาล กองแผนงาน
ด่วนที่สุด ที่ 02/3458 ลงวันที่ 5 กันยายน 2565
เรื่อง การบริหารงบประมาณรายจ่ายประจำปี
งบประมาณ พ.ศ. 2566 กรมทรัพยากรน้ำบาดาล
ผ่านการพิจารณาร่างพระราชบัญญัติงบประมาณ
รายจ่ายประจำปีงบประมาณ พ.ศ. 2566
วาระที่ 2 - 3 สภาผู้แทนราษฎร และวุฒิสภา

ด่วนที่สุด

บันทึกข้อความ

ส่วนราชการ กรมทรัพยากรน้ำบาดาล กองแผนงาน โทร. ๐ ๒๖๖๖ ๗๐๗๑ โทรสาร ๐ ๒๖๖๖ ๗๐๘๕

ที่ ๐๒/ ๓๔๖๘ **วันที่** ๖ กันยายน ๒๕๖๕

เรื่อง การบริหารงบประมาณรายจ่ายประจำปีงบประมาณ พ.ศ. ๒๕๖๖ กรมทรัพยากรน้ำบาดาล ผ่านการพิจารณาร่างพระราชบัญญัติงบประมาณรายจ่ายประจำปีงบประมาณ พ.ศ. ๒๕๖๖ วาระที่ ๒ - ๓ สภาผู้แทนราษฎร และวุฒิสภา

เรียน รองอธิบดีกรมทรัพยากรน้ำบาดาลทุกท่าน
ผู้เชี่ยวชาญเฉพาะด้านนโยบายและแผนทุกท่าน
ผู้เชี่ยวชาญเฉพาะด้านวิจัยและพัฒนาทรัพยากรน้ำบาดาล
ผู้อำนวยการสำนักบริหารกลาง
ผู้อำนวยการสำนักควบคุมกิจการน้ำบาดาล
ผู้อำนวยการสำนักพัฒนาน้ำบาดาล
ผู้อำนวยการสำนักสำรวจและประเมินศักยภาพน้ำบาดาล
ผู้อำนวยการสำนักอนุรักษ์และฟื้นฟูทรัพยากรน้ำบาดาล
ผู้อำนวยการศูนย์เทคโนโลยีสารสนเทศทรัพยากรน้ำบาดาล
ผู้อำนวยการกองวิเคราะห์น้ำบาดาล
ผู้อำนวยการกองบริหารกองทุนพัฒนาน้ำบาดาล
ผู้อำนวยการกลุ่มพัฒนาระบบบริหาร
ผู้อำนวยการกลุ่มตรวจสอบภายใน
ผู้อำนวยการกลุ่มนิติการ
ผู้อำนวยการสำนักทรัพยากรน้ำบาดาล เขต ๑ – ๑๒

กรมทรัพยากรน้ำบาดาล ขอส่งสำเนาหนังสือกองแผนงาน ด่วนที่สุด ที่ ๐๒/๓๔๖๙ ลงวันที่ ๖ กันยายน ๒๕๖๕ เรื่อง การบริหารงบประมาณรายจ่ายประจำปีงบประมาณ พ.ศ. ๒๕๖๖ กรมทรัพยากรน้ำบาดาล ผ่านการพิจารณาร่างพระราชบัญญัติงบประมาณรายจ่ายประจำปีงบประมาณ พ.ศ. ๒๕๖๖ วาระที่ ๒ – ๓ สภาผู้แทนราษฎร และวุฒิสภา มาเพื่อให้หน่วยงานดำเนินการให้เป็นไปตามกฎหมายและระเบียบที่เกี่ยวข้องต่อไป

จึงเรียนมาเพื่อทราบและพิจารณาดำเนินการต่อไป

(นายยงยุทธ นาควิโรจน์)
รองอธิบดีกรมทรัพยากรน้ำบาดาล
ปฏิบัติราชการแทนอธิบดีกรมทรัพยากรน้ำบาดาล

หน้าห้อง รอง ยทบ. (ยงยุทธ)
เลขที่ 66
วันที่ 5 ก.ย. 2565
เวลา 14.51

กรมทรัพยากรน้ำบาดาล
เลขรับ 20464
วันที่ 5 ก.ย. 2565
เวลา 15:24
3110

ด่วนที่สุด

บันทึกข้อความ

ส่วนราชการ กองแผนงาน ฝ่ายแผนงานและงบประมาณ โทร. ๐ ๒๖๖๖ ๗๐๑๑ โทรสาร ๐ ๒๖๖๖ ๗๑๑๑

ที่ ๐๒/๒๖๕๗ **วันที่** ๕ กันยายน ๒๕๖๕

เรื่อง การบริหารงบประมาณรายจ่ายประจำปีงบประมาณ พ.ศ. ๒๕๖๖ กรมทรัพยากรน้ำบาดาล ผ่านการพิจารณาร่างพระราชบัญญัติงบประมาณรายจ่ายประจำปีงบประมาณ พ.ศ. ๒๕๖๖ วาระที่ ๒ – ๓ สภาผู้แทนราษฎร และวุฒิสภา

เรียน อธิบดีกรมทรัพยากรน้ำบาดาล

<u>เรื่องเดิม</u>

๑. หนังสือกองแผนงาน ด่วนที่สุด ที่ ๐๒/๑๒๕๓ ลงวันที่ ๕ กรกฎาคม ๒๕๖๕ กรมทรัพยากรน้ำบาดาลได้ผ่านการพิจารณางบประมาณรายจ่ายประจำปีงบประมาณ พ.ศ. ๒๕๖๖ จากคณะกรรมาธิการวิสามัญพิจารณาร่างพระราชบัญญัติงบประมาณรายจ่ายประจำปีงบประมาณ พ.ศ. ๒๕๖๖ สภาผู้แทนราษฎร และคณะกรรมาธิการพิจารณาศึกษาร่างพระราชบัญญัติงบประมาณรายจ่ายประจำปีงบประมาณ พ.ศ. ๒๕๖๖ วุฒิสภา และคณะอนุกรรมาธิการฯ (สภาผู้แทนราษฎร) จำนวน ๔ คณะ เรียบร้อยแล้ว

๒. หนังสือกองแผนงาน ด่วนที่สุด ที่ ๐๒/๑๕๖๘ ลงวันที่ ๑๕ สิงหาคม ๒๕๖๕ ให้หน่วยงานในสังกัดกรมทรัพยากรน้ำบาดาล ร่วมสนับสนุนข้อมูลในการประชุมชี้แจงร่างพระราชบัญญัติงบประมาณรายจ่ายประจำปีงบประมาณ พ.ศ. ๒๕๖๖ วาระที่ ๒ – ๓ สภาผู้แทนราษฎร ซึ่งกรมทรัพยากรน้ำบาดาลได้ผ่านการพิจารณางบประมาณรายจ่ายประจำปีงบประมาณ พ.ศ. ๒๕๖๖ เรียบร้อยแล้ว

๓. วุฒิสภาได้พิจารณาร่างพระราชบัญญัติงบประมาณรายจ่ายประจำปีงบประมาณ พ.ศ. ๒๕๖๖ วาระ ๒ – ๓ เมื่อวันที่ ๓๐ สิงหาคม ๒๕๖๕ เรียบร้อยแล้ว

<u>ข้อเท็จจริง</u>

กองแผนงาน ขอเรียน ดังนี้

๑. กรมทรัพยากรน้ำบาดาลได้รับจัดสรรงบประมาณรายจ่ายประจำปีงบประมาณ พ.ศ. ๒๕๖๖ จำนวนทั้งสิ้น ๒,๙๐๘,๓๒๖,๓๐๐ บาท (สองพันเก้าร้อยแปดล้านสามแสนสองหมื่นหกพันสามร้อยบาทถ้วน) (เอกสารแนบ)

๒. เพื่อเป็นการเตรียมความพร้อม ในการบริหารงบประมาณรายจ่ายประจำปีงบประมาณ พ.ศ. ๒๕๖๖ เห็นควรแจ้งให้หน่วยงานที่ได้รับจัดสรรงบประมาณตามร่างพระราชบัญญัติงบประมาณรายจ่ายประจำปีงบประมาณ พ.ศ. ๒๕๖๖ ดำเนินการปรับปรุงรายละเอียดแผนงาน/โครงการ งบประมาณ (ตามรายโครงการฯ) ที่ได้รับตามกรอบวงเงิน ตามข้อเท็จจริงข้อ ๑ เสนออธิบดีกรมทรัพยากรน้ำบาดาล พิจารณาอนุมัติแผนปฏิบัติงานและแผนการใช้จ่ายงบประมาณ ประจำปีงบประมาณ พ.ศ. ๒๕๖๖ หลังจากพระราชบัญญัติงบประมาณรายจ่ายประจำปีงบประมาณ พ.ศ. ๒๕๖๖ ได้ประกาศในราชกิจจานุเบกษาแล้ว เพื่อให้ สำนัก/กอง/กลุ่ม/ศูนย์/สำนักทรัพยากรน้ำบาดาลเขต ที่เกี่ยวข้องใช้เป็นกรอบในการปฏิบัติงาน และดำเนินการตามระเบียบว่าด้วยการบริหารงบประมาณฯ และระเบียบกระทรวงการคลังฯ ในส่วนที่เกี่ยวข้อง ทั้งนี้ จะสามารถเบิกจ่ายงบประมาณ เมื่อได้รับจัดสรรเงินงวดจากสำนักงบประมาณเรียบร้อยแล้ว

๓. หน่วยงานที่ได้รับการจัดสรรงบประมาณตามร่างพระราชบัญญัติงบประมาณรายจ่ายประจำปีงบประมาณ พ.ศ. ๒๕๖๖ ต้องดำเนินการบันทึกรายละเอียดแผนงาน/โครงการ ในระบบสารสนเทศเพื่อการบริหารจัดการแผนงานและติดตามโครงการ (Smart Planning) ให้แล้วเสร็จ ภายในวันที่ ๓๑ ตุลาคม ๒๕๖๕

/ทั้งนี้ ....

ทั้งนี้ สามารถดาวน์โหลดเอกสารแนบได้ทาง QR – CODE และ Link ที่ปรากฏท้ายหนังสือฉบับนี้ ใน Folder ๑๔ "งบ ๒๕๖๖ หลังถูกปรับลด (๒,๘๐๔,๓๒๖,๓๐๐ บาท) ที่ผ่านการพิจารณาจากคณะกรรมาธิการฯ"

<u>ข้อพิจารณา</u>

เพื่อให้การบริหารงบประมาณรายจ่ายประจำปีงบประมาณ พ.ศ. ๒๕๖๖ เป็นไปอย่างมีประสิทธิภาพตรงตามเป้าหมายที่กำหนดไว้ จึงเห็นควรแจ้งให้หน่วยงานในสังกัดกรมทรัพยากรน้ำบาดาลทราบและดำเนินการตามข้อเท็จจริงที่ ๒ - ๓ ต่อไป

จึงเรียนมาเพื่อโปรดพิจารณา หากเห็นชอบขอได้โปรดลงนามในหนังสือแจ้งหน่วยงานในสังกัดกรมทรัพยากรน้ำบาดาล ที่เสนอมาพร้อมนี้

(นางสาวดวงมณี จั่นเทิ่ม)
ผู้อำนวยการกองแผนงาน

เห็นชอบ/ลงนามแล้ว

(นายยงยุทธ นวลวิโรจน์)
รองอธิบดีกรมทรัพยากรน้ำบาดาล
ปฏิบัติราชการแทนอธิบดีกรมทรัพยากรน้ำบาดาล

https://bit.ly/3mcrXGg

หน้าห้อง รอง อทบ. (สุรินทร์)
เลขที่ 880
วันที่ 5 ก.ค. 2565
เวลา 17.34 น.

กรมทรัพยากรน้ำบาดาล 554
เลขที่รับ 15006
วันที่ 5 ก.ค. 2565
เวลา 17.32

เรื่องเดิม ๑

ด่วนที่สุด บันทึกข้อความ

ส่วนราชการ กองแผนงาน ฝ่ายแผนงานและงบประมาณ โทร. ๐ ๒๖๖๖ ๗๐๗๐ โทรสาร ๐ ๒๖๖๖ ๗๐๔๕

ที่ ๐๒/ ๖๕๓ **วันที่** ๕ กรกฎาคม ๒๕๖๕

เรื่อง การบริหารงบประมาณรายจ่ายประจำปีงบประมาณ พ.ศ. ๒๕๖๖ กรมทรัพยากรน้ำบาดาล

เรียน อธิบดีกรมทรัพยากรน้ำบาดาล

ห้องอธิบดีกรมทรัพยากรน้ำบาดาล
เลขที่ ...
วันที่ ๖ ก.ค. ๖๕
เวลา ...

เรื่องเดิม

ตามที่กรมทรัพยากรน้ำบาดาลได้เข้าชี้แจงงบประมาณรายจ่ายประจำปีงบประมาณ พ.ศ. ๒๕๖๖ ต่อคณะกรรมาธิการวิสามัญพิจารณาร่างพระราชบัญญัติงบประมาณรายจ่ายประจำปีงบประมาณ พ.ศ. ๒๕๖๖ สภาผู้แทนราษฎร และคณะอนุกรรมาธิการฯ จำนวน ๔ คณะ (สภาผู้แทนราษฎร) (เอกสารแนบ ๑) ได้มีการพิจารณาปรับลดงบประมาณรายจ่ายประจำปีงบประมาณ พ.ศ. ๒๕๖๖ ตามร่างพระราชบัญญัติงบประมาณรายจ่ายประจำปีงบประมาณ พ.ศ. ๒๕๖๖ จากกรอบวงเงินงบประมาณเดิมจำนวน ๒,๙๑๐,๙๘๔,๐๐๐ บาท ซึ่งกำหนดการ วาระ ๒ – ๓ ตามปฏิทินงบประมาณ จะเข้าวันที่ ๑๗-๑๘ สิงหาคม ๒๕๖๕ นั้น

ข้อเท็จจริง

กองแผนงาน ขอเรียน ดังนี้

๑. การพิจารณางบประมาณของกรมทรัพยากรน้ำบาดาลที่เสนอต่อคณะอนุกรรมาธิการฯ จำนวน ๔ คณะ ได้มีการพิจารณางบประมาณของกรมทรัพยากรน้ำบาดาล โดยปรับลดงบประมาณ จำนวน ๒,๖๕๗,๗๐๐ บาท คงเหลือวงเงินงบประมาณทั้งสิ้น จำนวน ๒,๙๐๘,๓๒๖,๓๐๐ บาท สรุปได้ดังนี้

๑.๑ คณะอนุกรรมาธิการครุภัณฑ์ ICT รัฐวิสาหกิจ และทุนหมุนเวียน จากวงเงินงบประมาณที่เสนอเข้าพิจารณา จำนวน ๕๕๒,๑๙๐,๑๐๐ บาท ถูกปรับลดจำนวน ๒,๖๕๗,๗๐๐ บาท จากรายการรถบรรทุก (ดีเซล) ขนาด ๑ ตัน ปริมาตรกระบอกสูบไม่ต่ำกว่า ๒,๔๐๐ ซีซี หรือกำลังเครื่องยนต์สูงสุดไม่ต่ำกว่า ๑๑๐ กิโลวัตต์ ขับเคลื่อน ๒ ล้อ แบบดับเบิ้ลแค็บพร้อมหลังคาไฟเบอร์กลาสหรือเหล็ก (จากเดิม ๙ คัน ปรับลด ๑ คัน คงเหลือ ๖ คัน) คงเหลือวงเงินงบประมาณทั้งสิ้น ๕๔๙,๕๓๒,๔๐๐ บาท

๑.๒ คณะอนุกรรมาธิการที่ดินและสิ่งก่อสร้าง วงเงินงบประมาณที่เสนอเข้าพิจารณา จำนวน ๑๘๖,๗๕๔,๗๐๐ บาท ไม่มีรายการถูกปรับลดงบประมาณ

๑.๓ คณะอนุกรรมาธิการฝึกอบรม สัมมนา ประชาสัมพันธ์ ค่าจ้างเหมาบริการ ค่าจ้างที่ปรึกษา ค่าเช่า ค่าใช้จ่ายในการเดินทางไปราชการต่างประเทศ งบดำเนินงาน งบเงินอุดหนุน และงบรายจ่ายอื่น จากวงเงินงบประมาณที่เสนอเข้าพิจารณา จำนวน ๒๔,๖๑๓,๒๐๐ บาท ไม่มีรายการถูกปรับลดงบประมาณ

๑.๔ คณะอนุกรรมาธิการแผนงานบูรณาการ ๒ จากวงเงินงบประมาณที่เสนอเข้าพิจารณา จำนวน ๑,๗๐๓,๗๘๘,๒๐๐ บาท ไม่มีรายการถูกปรับลดงบประมาณ

/๒. การเสนอ...

๒ การเสนอขอแปรญัตติงบประมาณรายจ่ายประจำปีงบประมาณ พ.ศ. ๒๕๖๒ จำนวน ๓,๕๓๓,๙๖๙,๖๐๐ บาท จะได้รับการพิจารณาก็ต่อเมื่อ คณะอนุกรรมาธิการฯ พิจารณาครบทุกส่วนราชการแล้ว (เอกสารแนบ ๒)

ทั้งนี้ สามารถดาวน์โหลดเอกสารแนบได้ทาง QR – Code และ Link ที่ปรากฏท้ายหนังสือฉบับนี้ ใน Folder 13 "งบ 2566 หลังถูกปรับลด ที่ผ่านการพิจารณาจากคณะกรรมาธิการฯ"

ข้อพิจารณา

เพื่อเป็นการเตรียมความพร้อมในการบริหารงบประมาณรายจ่ายประจำปีงบประมาณ พ.ศ. ๒๕๖๖ ให้เป็นไปอย่างมีประสิทธิภาพ ตรงตามเป้าหมายที่กำหนดไว้ ดังนั้น จึงเห็นควรมอบหมายให้หน่วยงานที่รับผิดชอบแผนงาน/โครงการ ตามร่างพระราชบัญญัติงบประมาณรายจ่ายประจำปีงบประมาณ พ.ศ. ๒๕๖๖ ดำเนินการปรับปรุงรายละเอียดแผนงาน/โครงการ และวงเงินงบประมาณ (ตามรายโครงการฯ) ให้มีรายละเอียดครบถ้วน ถูกต้อง และเป็นปัจจุบัน (เอกสารแนบ ๓) และให้สำนัก/กอง/กลุ่ม/ศูนย์ และสำนักทรัพยากรน้ำบาดาลเขต ๑-๑๒ ดำเนินการโดยปฏิบัติตามกฎหมาย ระเบียบ ข้อบังคับ มติคณะรัฐมนตรี หนังสือเวียนที่เกี่ยวข้อง ตลอดจนมาตรฐานของทางราชการให้ถูกต้องครบถ้วนในทุกขั้นตอนต่อไป

จึงเรียนมาเพื่อโปรดพิจารณา หากเห็นชอบขอได้โปรดลงนามในหนังสือแจ้งหน่วยงานในสังกัดกรมทรัพยากรน้ำบาดาล ที่เสนอมาพร้อมนี้

(นางสาวดวงมณี จิ่นเพิ่ม)
ผู้อำนวยการกองแผนงาน

เรียน อทบ
เพื่อโปรดพิจารณา

(นายสุรินทร์ วรกิจธำรง)
รองอธิบดีกรมทรัพยากรน้ำบาดาล

(นายศักดิ์ดา วิเชียรศิลป์)
อธิบดีกรมทรัพยากรน้ำบาดาล

https://bit.ly/3mcrXGg

(นางสาวดารา ดิ้นเดปิน)
หัวหน้าฝ่ายแผนงานและงบประมาณ

- 6 ก.ค. 2565

(นางสาวดวงมณี จินเพิ่ม)
ผู้อำนวยการกองแผนงาน

- 6 ก.ค. 2565

ด่วนที่สุด บันทึกข้อความ

เรื่องเดิม ๒

ส่วนราชการ กองแผนงาน ฝ่ายแผนงานและงบประมาณ โทร. ๐ ๒๖๖๖ ๗๐๗๓ โทรสาร ๐ ๒๖๖๖ ๗๐๘๕

ที่ ๐๖/๑๕ ผห **วันที่** ๑๕ สิงหาคม ๒๕๖๕

เรื่อง ขอเชิญเข้าร่วมการประชุมเพื่อสนับสนุนข้อมูลในการพิจารณาร่างพระราชบัญญัติงบประมาณรายจ่ายประจำปีงบประมาณ พ.ศ. ๒๕๖๖ วาระที่ ๒ - ๓ สภาผู้แทนราษฎร

เรียน อธิบดีกรมทรัพยากรน้ำบาดาล

<u>เรื่องเดิม</u>

ตามหนังสือสำนักงานปลัดกระทรวงทรัพยากรธรรมชาติและสิ่งแวดล้อม ด่วนที่สุด ที่ ทส ๐๒๐๗.๔/ว ๒๕๖๓ ลงวันที่ ๑๕ สิงหาคม ๒๕๖๕ เชิญหน่วยงานเข้าร่วมการประชุมเพื่อสนับสนุนข้อมูลในการพิจารณาร่างพระราชบัญญัติงบประมาณรายจ่ายประจำปีงบประมาณ พ.ศ. ๒๕๖๖ วาระที่ ๒ - ๓ สภาผู้แทนราษฎร ระหว่างวันที่ ๑๗ – ๑๘ สิงหาคม ๒๕๖๕ ณ ห้องประชุมสภาผู้แทนราษฎร อาคารรัฐสภา เพื่อให้เป็นไปตามแนวทางที่สภาผู้แทนราษฎรกำหนดในการป้องกันการแพร่ระบาดของโรคติดเชื้อไวรัสโคโรนา ๒๐๑๙ และลดความหนาแน่นของเจ้าหน้าที่ จึงขอให้หน่วยงานมอบหมายผู้แทนระดับรองอธิบดีกรมพร้อมเจ้าหน้าที่ไม่เกิน ๓ ท่าน เข้าร่วมการประชุมเพื่อสนับสนุนข้อมูล ตั้งแต่วันพุธที่ ๑๗ สิงหาคม ๒๕๖๕ เวลา ๐๙.๓๐ น. เป็นต้นไปจนกว่าจะเสร็จสิ้นการพิจารณา ณ ห้องประชุม N 407 ชั้น ๔ อาคารรัฐสภา ตามแบบฟอร์มที่กำหนด แล้วส่งให้กองยุทธศาสตร์และแผนงาน ภายในวันที่ ๑๖ สิงหาคม ๒๕๖๕ นั้น

<u>ข้อเท็จจริง</u>

กองแผนงาน ขอเรียนว่า เพื่อให้การชี้แจงร่างพระราชบัญญัติงบประมาณรายจ่ายประจำปีงบประมาณ พ.ศ. ๒๕๖๖ วาระที่ ๒ - ๓ สภาผู้แทนราษฎร ระหว่างวันที่ ๑๗ – ๑๙ สิงหาคม ๒๕๖๕ ณ ห้องประชุม N 407 ชั้น ๔ เป็นไปด้วยความเรียบร้อย จึงเห็นควรมอบหมายให้หน่วยงานที่เกี่ยวข้องดำเนินการ ดังนี้

๑. ให้หน่วยงานในสังกัดกรมทรัพยากรน้ำบาดาล ร่วมสนับสนุนข้อมูลในการประชุมชี้แจงร่างพระราชบัญญัติงบประมาณรายจ่ายประจำปีงบประมาณ พ.ศ. ๒๕๖๖ วาระที่ ๒ - ๓ สภาผู้แทนราษฎร ณ ที่ตั้งหน่วยงาน และรับชมการถ่ายทอดสดทางช่องทีวีรัฐสภา (TPTV)

๒. มอบหมายให้สำนักบริหารกลาง ดำเนินการจัดเตรียมยานพาหนะ จำนวน ๑ คัน พร้อมพนักงานขับรถยนต์ เพื่อรับ - ส่งเจ้าหน้าที่เข้าร่วมสนับสนุนการประชุมชี้แจงร่างพระราชบัญญัติงบประมาณรายจ่ายประจำปีงบประมาณ พ.ศ. ๒๕๖๖ วาระที่ ๒ - ๓ สภาผู้แทนราษฎร ระหว่างวันที่ ๑๗ – ๑๙ สิงหาคม ๒๕๖๕ จนกว่าจะเสร็จสิ้นการพิจารณา

๓. มอบหมายให้ศูนย์เทคโนโลยีสารสนเทศทรัพยากรน้ำบาดาล ดำเนินการจัดหาอุปกรณ์กระจายสัญญาณ Wi - fi สำหรับเชื่อมต่ออุปกรณ์อิเล็กทรอนิกส์ สภาผู้แทนราษฎร ระหว่างวันที่ ๑๗ – ๑๙ สิงหาคม ๒๕๖๕ จนกว่าจะเสร็จสิ้นการพิจารณา ณ ห้องประชุมกองแผนงาน ชั้น ๕ อาคาร ๓ กรมทรัพยากรน้ำบาดาล

๔. กองแผนงาน ดำเนินการรวบรวมรายชื่อผู้เข้าร่วมสนับสนุนข้อมูล (เอกสารแนบ ๑) และจัดทำประเด็นคำถาม – คำตอบ ในการพิจารณาร่างพระราชบัญญัติงบประมาณรายจ่ายประจำปีงบประมาณ พ.ศ. ๒๕๖๖ วาระที่ ๒ - ๓ สภาผู้แทนราษฎร (เอกสารแนบ ๒) ทั้งนี้ จะดำเนินการจัดส่งข้อมูลดังกล่าว ให้สำนักงานปลัดกระทรวงทรัพยากรธรรมชาติและสิ่งแวดล้อม ทางไปรษณีย์อิเล็กทรอนิกส์ budget_part@hotmail.com เพื่อดำเนินการในส่วนที่เกี่ยวข้องต่อไป

/ทั้งนี้ ...

ทั้งนี้ กองแผนงานได้จัดตั้งศูนย์ประสานงาน ณ ห้องประชุมกองแผนงาน ชั้น ๔ อาคาร ๓ กรมทรัพยากรน้ำบาดาล ระหว่างวันที่ ๑๗ - ๑๘ สิงหาคม ๒๕๖๕ จนกว่าจะเสร็จสิ้นการพิจารณา

<u>ข้อพิจารณา</u>

จึงเรียนมาเพื่อโปรดพิจารณา หากเห็นชอบโปรดลงนามใน

๑ หนังสือเวียน สำนัก/กอง/กลุ่ม/ศูนย์/สทบ. เขต ๑ – ๑๒ ที่เสนอมาพร้อมนี้

๒ หนังสือเรียนปลัดกระทรวงทรัพยากรธรรมชาติและสิ่งแวดล้อม ที่เสนอมาพร้อมนี้

(นางสาวดวงมณี จั่นเพิ่ม)
ผู้อำนวยการกองแผนงาน

ลงนามแล้ว

16 ส.ค. 65

(นายสุรินทร์ วรกิจธำรง)
รองอธิบดีกรมทรัพยากรน้ำบาดาล
ปฏิบัติราชการแทนอธิบดีกรมทรัพยากรน้ำบาดาล

เรียน อทบ.
เพื่อโปรดทราบ

16 ส.ค. 65

(นายสุรินทร์ วรกิจธำรง)
รองอธิบดีกรมทรัพยากรน้ำบาดาล

กรมทรัพยากรน้ำบาดาล งบประมาณรายจ่ายประจำปีงบประมาณ พ.ศ. 2566

หน่วย : บาท

แผนงาน	ผลผลิต/งบรายจ่าย	รายการ	พ.ร.บ. 2566				สำนักที่รับผิดชอบ
			จำนวน	หน่วยนับ	ราคาต่อหน่วย	งบประมาณ	
รวมงบประมาณ กรมทรัพยากรน้ำบาดาล						2,908,326,300	
	1. รายจ่ายประจำ					458,241,000	
	2. รายจ่ายลงทุน					2,450,085,300	
	1. งบบุคลากร					426,453,900	
	2. งบดำเนินงาน					27,527,100	
	3. งบลงทุน					2,178,744,700	
	4. งบรายจ่ายอื่น					275,600,600	
	4.1 [illegible]					4,260,000	
	4.2 [illegible]					271,340,600	
1. แผนงาน บุคลากรภาครัฐ						433,627,800	
	งบบุคลากร		1,348	อัตรา		426,453,900	[illegible]
		(1) เงินเดือน	440	อัตรา		166,849,700	
		(2) ค่าจ้างประจำ	311	อัตรา		135,089,400	
		(3) ค่าตอบแทนพนักงานราชการ	597	อัตรา		124,514,800	
	งบดำเนินงาน					7,173,900	[illegible]
		(1) ค่าเช่าบ้าน	30	อัตรา		1,032,000	
		(2) [illegible]	41	อัตรา		818,900	
		(3) เงินสมทบกองทุนประกันสังคม	597	อัตรา		5,053,500	
		(4) เงินสมทบกองทุนเงินทดแทน	597	อัตรา		269,500	
2. แผนงาน [illegible]						102,229,300	
ผลผลิต : [illegible]						102,229,300	
	งบดำเนินงาน					20,353,200	[illegible]
		2.1 ค่าตอบแทน ใช้สอยและวัสดุ				12,195,900	
		(1) [illegible]				400,000	[illegible]
		(2) [illegible]	3	อัตรา		991,200	[illegible]
		(3) [illegible]				80,000	[illegible]
		(4) [illegible]				90,000	[illegible]
		(5) [illegible]				2,332,800	[illegible]
		(6) [illegible]				350,000	[illegible]
		(7) ค่าซ่อมแซมครุภัณฑ์				450,000	[illegible]
		(8) ค่าจ้างเหมาบริการ				4,230,200	[illegible]
		(9) [illegible]				250,000	[illegible]
		(10) [illegible]				90,000	[illegible]
		(11) [illegible]				382,500	[illegible]
		(12) วัสดุสำนักงาน				90,000	[illegible]
		(13) วัสดุเชื้อเพลิงและหล่อลื่น				720,000	[illegible]
		(14) วัสดุหนังสือ วารสาร และตำรา				40,000	[illegible]
		(15) วัสดุคอมพิวเตอร์				500,000	[illegible]
		(16) วัสดุโฆษณาและเผยแพร่				100,000	[illegible]
		(17) [illegible]				200,000	[illegible]
		2.2 ค่าสาธารณูปโภค				8,157,300	[illegible]
		(1) ค่าโทรศัพท์				700,000	[illegible]
		(2) ค่าน้ำประปา				400,000	[illegible]
		(3) ค่าไฟฟ้า				6,857,300	[illegible]
		(4) ค่าไปรษณีย์				200,000	[illegible]

แผนงาน	ผลผลิต/โครงการ	รายการ	พ.ศ. 2566				สำนักรับผิดชอบ
			จำนวน	หน่วยนับ	ราคาต่อหน่วย	งบประมาณ	
	งบลงทุน					77,416,100	
		2.1 ค่าครุภัณฑ์ ที่ดินและสิ่งก่อสร้าง				77,416,100	
		2.1.1 ค่าครุภัณฑ์				17,929,100	
		2.1.1.1 [illegible]	16	คัน		17,929,100	
		(1) [illegible] 2,000 ซีซี [illegible] 90 กิโลวัตต์ [illegible] กรุงเทพมหานคร	7	คัน	1,358,000	9,506,000	[illegible]
		(2) [illegible] ขนาด 1 ตัน [illegible] 2,400 ซีซี [illegible] 110 กิโลวัตต์ [illegible] กรุงเทพมหานคร	6	คัน	885,900	5,315,400	[illegible]
		(3) [illegible] ขนาด 1 ตัน [illegible] 2,400 ซีซี [illegible] 110 กิโลวัตต์ [illegible] กรุงเทพมหานคร	3	คัน	1,035,900	3,107,700	[illegible]
		2.1.2 ค่าที่ดินและสิ่งก่อสร้าง				59,487,000	
		2.1.2.1 [illegible]	2	แห่ง		32,319,000	
		(1) [illegible] เขต 7 [illegible]	1	แห่ง		16,029,500	สทบ. เขต 7
		(2) [illegible] เขต 2 [illegible]	1	แห่ง		16,289,500	สทบ. เขต 2
		2.1.2.2 [illegible]	6	แห่ง		25,689,000	
		(3) [illegible]	6	แห่ง		25,689,000	
		(3.1) [illegible] เขต 2 [illegible]	1	แห่ง	4,281,500	4,281,500	สทบ. เขต 2
		(3.2) [illegible] เขต 4 [illegible]	1	แห่ง	4,281,500	4,281,500	สทบ. เขต 4
		(3.3) [illegible] เขต 7 [illegible]	1	แห่ง	4,281,500	4,281,500	สทบ. เขต 7
		(3.4) [illegible] เขต 8 [illegible]	1	แห่ง	4,281,500	4,281,500	สทบ. เขต 8
		(3.5) [illegible] เขต 11 [illegible]	1	แห่ง	4,281,500	4,281,500	สทบ. เขต 11
		(3.6) [illegible] เขต 12 [illegible]	1	แห่ง	4,281,500	4,281,500	สทบ. เขต 12
		2.1.2.3 [illegible]	1	[illegible]		1,479,000	
		(1) [illegible] เขต 7 [illegible]	1	[illegible]		1,479,000	สทบ. เขต 7
	งบรายจ่ายอื่น					4,260,000	
		(1) [illegible]	900	[illegible]		4,260,000	[illegible]
3. ผลผลิต : [illegible]						1,703,798,200	
	งบลงทุน		350	แห่ง		1,569,525,300	
		1. โครงการพัฒนาน้ำบาดาลเพื่อการเกษตร	202	แห่ง		876,885,400	[illegible]
		(1.1) [illegible] พื้นที่ 500 ไร่	36	แห่ง		476,323,200	[illegible]
		(1.1.1) [illegible] พื้นที่ 500 ไร่ [illegible] หมู่ที่ 3 [illegible]	1	แห่ง	13,231,200	13,231,200	
		(1.1.2) [illegible] พื้นที่ 500 ไร่ [illegible] หมู่ที่ 2 [illegible]	1	แห่ง	13,231,200	13,231,200	
		(1.1.3) [illegible] พื้นที่ 500 ไร่ [illegible] หมู่ที่ 5 [illegible]	1	แห่ง	13,231,200	13,231,200	
		(1.1.4) [illegible] พื้นที่ 500 ไร่ [illegible] หมู่ที่ 9 [illegible]	1	แห่ง	13,231,200	13,231,200	
		(1.1.5) [illegible] พื้นที่ 500 ไร่ [illegible] หมู่ที่ 4 [illegible]	1	แห่ง	13,231,200	13,231,200	
		(1.1.6) [illegible] พื้นที่ 500 ไร่ [illegible] หมู่ที่ 11 [illegible]	1	แห่ง	13,231,200	13,231,200	

แผนงาน	ปริมาณงาน	รายการ	พ.ศ. 2566				สำนัก/ส่วนที่รับผิดชอบ
			จำนวน	หน่วยนับ	ราคาต่อหน่วย	งบประมาณ	
		(1.1.7) ค่าใช้จ่ายในการพัฒนาน้ำบาดาลเพื่อการเกษตรแปลงใหญ่ พื้นที่ 500 ไร่ บ้าน[illegible] หมู่ที่ 1 ตำบล[illegible] อำเภอ[illegible] จังหวัด[illegible]	1	แห่ง	13,231,200	13,231,200	
		(1.1.8) ค่าใช้จ่ายในการพัฒนาน้ำบาดาลเพื่อการเกษตรแปลงใหญ่ พื้นที่ 500 ไร่ บ้าน[illegible] หมู่ที่ 3 ตำบล[illegible] อำเภอ[illegible] จังหวัด[illegible]	1	แห่ง	13,231,200	13,231,200	
		(1.1.9) ค่าใช้จ่ายในการพัฒนาน้ำบาดาลเพื่อการเกษตรแปลงใหญ่ พื้นที่ 500 ไร่ บ้าน[illegible] หมู่ที่ 12 ตำบล[illegible] อำเภอเมืองปราจีนบุรี จังหวัดปราจีนบุรี	1	แห่ง	13,231,200	13,231,200	
		(1.1.10) ค่าใช้จ่ายในการพัฒนาน้ำบาดาลเพื่อการเกษตรแปลงใหญ่ พื้นที่ 500 ไร่ บ้าน[illegible] หมู่ที่ 13 ตำบล[illegible] อำเภอ[illegible] จังหวัดเพชรบูรณ์	1	แห่ง	13,231,200	13,231,200	
		(1.1.11) ค่าใช้จ่ายในการพัฒนาน้ำบาดาลเพื่อการเกษตรแปลงใหญ่ พื้นที่ 500 ไร่ บ้าน[illegible] หมู่ที่ 3 ตำบล[illegible] อำเภอ[illegible] จังหวัด[illegible]	1	แห่ง	13,231,200	13,231,200	
		(1.1.12) ค่าใช้จ่ายในการพัฒนาน้ำบาดาลเพื่อการเกษตรแปลงใหญ่ พื้นที่ 500 ไร่ บ้าน[illegible] หมู่ที่ 5 ตำบล[illegible] อำเภอ[illegible] จังหวัดขอนแก่น	1	แห่ง	13,231,200	13,231,200	
		(1.1.13) ค่าใช้จ่ายในการพัฒนาน้ำบาดาลเพื่อการเกษตรแปลงใหญ่ พื้นที่ 500 ไร่ บ้าน[illegible] หมู่ที่ 10 ตำบล[illegible] อำเภอบรบือ จังหวัดมหาสารคาม	1	แห่ง	13,231,200	13,231,200	
		(1.1.14) ค่าใช้จ่ายในการพัฒนาน้ำบาดาลเพื่อการเกษตรแปลงใหญ่ พื้นที่ 500 ไร่ บ้าน[illegible] หมู่ที่ 6 ตำบล[illegible] อำเภอ[illegible] จังหวัดหนองบัวลำภู	1	แห่ง	13,231,200	13,231,200	
		(1.1.15) ค่าใช้จ่ายในการพัฒนาน้ำบาดาลเพื่อการเกษตรแปลงใหญ่ พื้นที่ 500 ไร่ บ้าน[illegible] หมู่ที่ 12 ตำบล[illegible] อำเภอ[illegible] จังหวัดเลย	1	แห่ง	13,231,200	13,231,200	
		(1.1.16) ค่าใช้จ่ายในการพัฒนาน้ำบาดาลเพื่อการเกษตรแปลงใหญ่ พื้นที่ 500 ไร่ บ้าน[illegible] หมู่ที่ 7 ตำบลบ้านใหม่ อำเภอ[illegible] จังหวัดนครราชสีมา	1	แห่ง	13,231,200	13,231,200	
		(1.1.17) ค่าใช้จ่ายในการพัฒนาน้ำบาดาลเพื่อการเกษตรแปลงใหญ่ พื้นที่ 500 ไร่ บ้าน[illegible] หมู่ที่ 9 ตำบล[illegible] อำเภอ[illegible] จังหวัดชัยภูมิ	1	แห่ง	13,231,200	13,231,200	
		(1.1.18) ค่าใช้จ่ายในการพัฒนาน้ำบาดาลเพื่อการเกษตรแปลงใหญ่ พื้นที่ 500 ไร่ บ้าน[illegible] หมู่ที่ 7 ตำบล[illegible] อำเภอ[illegible] จังหวัด[illegible]	1	แห่ง	13,231,200	13,231,200	
		(1.1.19) ค่าใช้จ่ายในการพัฒนาน้ำบาดาลเพื่อการเกษตรแปลงใหญ่ พื้นที่ 500 ไร่ บ้าน[illegible] หมู่ที่ 11 ตำบล[illegible] อำเภอ[illegible] จังหวัดประจวบคีรีขันธ์	1	แห่ง	13,231,200	13,231,200	
		(1.1.20) ค่าใช้จ่ายในการพัฒนาน้ำบาดาลเพื่อการเกษตรแปลงใหญ่ พื้นที่ 500 ไร่ บ้าน[illegible] หมู่ที่ 6 ตำบล[illegible] อำเภอ[illegible] จังหวัด[illegible]	1	แห่ง	13,231,200	13,231,200	
		(1.1.21) ค่าใช้จ่ายในการพัฒนาน้ำบาดาลเพื่อการเกษตรแปลงใหญ่ พื้นที่ 500 ไร่ บ้าน[illegible] หมู่ที่ 17 ตำบล[illegible] อำเภอ[illegible] จังหวัดกาญจนบุรี	1	แห่ง	13,231,200	13,231,500	
		(1.1.22) ค่าใช้จ่ายในการพัฒนาน้ำบาดาลเพื่อการเกษตรแปลงใหญ่ พื้นที่ 500 ไร่ บ้าน[illegible] หมู่ที่ 1 ตำบล[illegible] อำเภอ[illegible] จังหวัดจันทบุรี	1	แห่ง	13,231,200	13,231,200	
		(1.1.23) ค่าใช้จ่ายในการพัฒนาน้ำบาดาลเพื่อการเกษตรแปลงใหญ่ พื้นที่ 500 ไร่ บ้าน[illegible] หมู่ที่ 5 ตำบล[illegible] อำเภอ[illegible] จังหวัด[illegible]	1	แห่ง	13,231,200	13,231,200	
		(1.1.24) ค่าใช้จ่ายในการพัฒนาน้ำบาดาลเพื่อการเกษตรแปลงใหญ่ พื้นที่ 500 ไร่ บ้าน[illegible] หมู่ที่ 2 ตำบล[illegible] อำเภอ[illegible] จังหวัดนครพนม	1	แห่ง	13,231,200	13,231,200	
		(1.1.25) ค่าใช้จ่ายในการพัฒนาน้ำบาดาลเพื่อการเกษตรแปลงใหญ่ พื้นที่ 500 ไร่ บ้าน[illegible] หมู่ที่ 3 ตำบล[illegible] อำเภอ[illegible] จังหวัด[illegible]	1	แห่ง	13,231,200	13,231,200	
		(1.1.26) ค่าใช้จ่ายในการพัฒนาน้ำบาดาลเพื่อการเกษตรแปลงใหญ่ พื้นที่ 500 ไร่ บ้าน[illegible] หมู่ที่ 4 ตำบล[illegible] อำเภอ[illegible] จังหวัด[illegible]	1	แห่ง	13,231,200	13,231,200	
		(1.1.27) ค่าใช้จ่ายในการพัฒนาน้ำบาดาลเพื่อการเกษตรแปลงใหญ่ พื้นที่ 500 ไร่ บ้าน[illegible] หมู่ที่ 8 ตำบล[illegible] อำเภอ[illegible] จังหวัด[illegible]	1	แห่ง	13,231,200	13,231,200	
		(1.1.28) ค่าใช้จ่ายในการพัฒนาน้ำบาดาลเพื่อการเกษตรแปลงใหญ่ พื้นที่ 500 ไร่ บ้าน[illegible] หมู่ที่ 14 ตำบล[illegible] อำเภอประจักษ์ศิลปาคม จังหวัดอุดรธานี	1	แห่ง	13,231,200	13,231,200	
		(1.1.29) ค่าใช้จ่ายในการพัฒนาน้ำบาดาลเพื่อการเกษตรแปลงใหญ่ พื้นที่ 500 ไร่ บ้าน[illegible] หมู่ที่ 8 ตำบล[illegible] อำเภอเมืองบึงกาฬ จังหวัดบึงกาฬ	1	แห่ง	13,231,200	13,231,200	
		(1.1.30) ค่าใช้จ่ายในการพัฒนาน้ำบาดาลเพื่อการเกษตรแปลงใหญ่ พื้นที่ 500 ไร่ บ้าน[illegible] หมู่ที่ 10 ตำบล[illegible] อำเภอ[illegible] จังหวัดบึงกาฬ	1	แห่ง	13,231,200	13,231,200	
		(1.1.31) ค่าใช้จ่ายในการพัฒนาน้ำบาดาลเพื่อการเกษตรแปลงใหญ่ พื้นที่ 500 ไร่ บ้าน[illegible] หมู่ที่ 2 ตำบล[illegible] อำเภอ[illegible] จังหวัดบึงกาฬ	1	แห่ง	13,231,200	13,231,200	
		(1.1.32) ค่าใช้จ่ายในการพัฒนาน้ำบาดาลเพื่อการเกษตรแปลงใหญ่ พื้นที่ 500 ไร่ บ้าน[illegible] หมู่ที่ 4 ตำบล[illegible] อำเภอ[illegible] จังหวัดยโสธร	1	แห่ง	13,231,200	13,231,200	
		(1.1.33) ค่าใช้จ่ายในการพัฒนาน้ำบาดาลเพื่อการเกษตรแปลงใหญ่ พื้นที่ 500 ไร่ บ้าน[illegible] หมู่ที่ 3 ตำบล[illegible] อำเภอเมืองอำนาจเจริญ จังหวัดอำนาจเจริญ	1	แห่ง	13,231,200	13,231,200	
		(1.1.34) ค่าใช้จ่ายในการพัฒนาน้ำบาดาลเพื่อการเกษตรแปลงใหญ่ พื้นที่ 500 ไร่ บ้าน[illegible] หมู่ที่ 3 ตำบล[illegible] อำเภอ[illegible] จังหวัด[illegible]	1	แห่ง	13,231,200	13,231,200	

แผนงาน	ประเภทงบ	รายการ	พ.ร.บ. 2566				สำนักรับผิดชอบ
			จำนวน	หน่วยนับ	ราคา/หน่วย	งบประมาณ	
		(1.1.35) ค่าใช้จ่ายในการพัฒนาน้ำบาดาลเพื่อการเกษตรแปลงใหญ่ พื้นที่ 500 ไร่ บ้านคลองเฉลิม หมู่ที่ 5 ตำบลคลองเฉลิม อำเภอกงหรา จังหวัดพัทลุง	1	แห่ง	13,231,200	13,231,200	
		(1.1.36) ค่าใช้จ่ายในการพัฒนาน้ำบาดาลเพื่อการเกษตรแปลงใหญ่ พื้นที่ 500 ไร่ บ้าน[illegible] หมู่ที่ 3 ตำบล[illegible] อำเภอ[illegible] จังหวัดสงขลา	1	แห่ง	13,231,200	13,231,200	
		(1.2) ค่าใช้จ่ายในการพัฒนาน้ำบาดาลเพื่อการเกษตรแปลงใหญ่ พื้นที่ 300 ไร่	16	แห่ง		108,467,200	สพน.
		(1.2.1) ค่าใช้จ่ายในการพัฒนาน้ำบาดาลเพื่อการเกษตรแปลงใหญ่ พื้นที่ 300 ไร่ บ้าน[illegible] หมู่ที่ 4 ตำบลลี้ อำเภอลี้ จังหวัดลำพูน	1	แห่ง	6,779,200	6,779,200	
		(1.2.2) ค่าใช้จ่ายในการพัฒนาน้ำบาดาลเพื่อการเกษตรแปลงใหญ่ พื้นที่ 300 ไร่ บ้าน[illegible] หมู่ที่ 16 ตำบล[illegible] อำเภอ[illegible] จังหวัดกาญจนบุรี	1	แห่ง	6,779,200	6,779,200	
		(1.2.3) ค่าใช้จ่ายในการพัฒนาน้ำบาดาลเพื่อการเกษตรแปลงใหญ่ พื้นที่ 300 ไร่ บ้าน[illegible] หมู่ที่ 1 ตำบล[illegible] อำเภอ[illegible] จังหวัด[illegible]	1	แห่ง	6,779,200	6,779,200	
		(1.2.4) ค่าใช้จ่ายในการพัฒนาน้ำบาดาลเพื่อการเกษตรแปลงใหญ่ พื้นที่ 300 ไร่ บ้าน[illegible] หมู่ที่ 2 ตำบล[illegible] อำเภอด่านช้าง จังหวัดสุพรรณบุรี	1	แห่ง	6,779,200	6,779,200	
		(1.2.5) ค่าใช้จ่ายในการพัฒนาน้ำบาดาลเพื่อการเกษตรแปลงใหญ่ พื้นที่ 300 ไร่ บ้าน[illegible] หมู่ที่ 3 ตำบล[illegible] อำเภอ[illegible] จังหวัดปราจีนบุรี	1	แห่ง	6,779,200	6,779,200	
		(1.2.6) ค่าใช้จ่ายในการพัฒนาน้ำบาดาลเพื่อการเกษตรแปลงใหญ่ พื้นที่ 300 ไร่ บ้าน[illegible] หมู่ที่ 4 ตำบล[illegible] อำเภอ[illegible] จังหวัด[illegible]	1	แห่ง	6,779,200	6,779,200	
		(1.2.7) ค่าใช้จ่ายในการพัฒนาน้ำบาดาลเพื่อการเกษตรแปลงใหญ่ พื้นที่ 300 ไร่ บ้าน[illegible] หมู่ที่ 1 ตำบล[illegible] อำเภอ[illegible] จังหวัด[illegible]	1	แห่ง	6,779,200	6,779,200	
		(1.2.8) ค่าใช้จ่ายในการพัฒนาน้ำบาดาลเพื่อการเกษตรแปลงใหญ่ พื้นที่ 300 ไร่ บ้าน[illegible] หมู่ที่ 1 ตำบล[illegible] อำเภอ[illegible] จังหวัด[illegible]	1	แห่ง	6,779,200	6,779,200	
		(1.2.9) ค่าใช้จ่ายในการพัฒนาน้ำบาดาลเพื่อการเกษตรแปลงใหญ่ พื้นที่ 300 ไร่ บ้าน[illegible] หมู่ที่ 11 ตำบลนาทม อำเภอนาทม จังหวัดนครพนม	1	แห่ง	6,779,200	6,779,200	
		(1.2.10) ค่าใช้จ่ายในการพัฒนาน้ำบาดาลเพื่อการเกษตรแปลงใหญ่ พื้นที่ 300 ไร่ บ้าน[illegible] หมู่ที่ 4 ตำบล[illegible] อำเภอเมืองมุกดาหาร จังหวัดมุกดาหาร	1	แห่ง	6,779,200	6,779,200	
		(1.2.11) ค่าใช้จ่ายในการพัฒนาน้ำบาดาลเพื่อการเกษตรแปลงใหญ่ พื้นที่ 300 ไร่ บ้าน[illegible] หมู่ที่ 9 ตำบลวัดหลวง อำเภอโพนพิสัย จังหวัดหนองคาย	1	แห่ง	6,779,200	6,779,200	
		(1.2.12) ค่าใช้จ่ายในการพัฒนาน้ำบาดาลเพื่อการเกษตรแปลงใหญ่ พื้นที่ 300 ไร่ บ้าน[illegible] หมู่ที่ 1 ตำบล[illegible] อำเภอ[illegible] จังหวัด[illegible]	1	แห่ง	6,779,200	6,779,200	
		(1.2.13) ค่าใช้จ่ายในการพัฒนาน้ำบาดาลเพื่อการเกษตรแปลงใหญ่ พื้นที่ 300 ไร่ บ้าน[illegible] หมู่ที่ 9 ตำบล[illegible] อำเภอ[illegible] จังหวัด[illegible]	1	แห่ง	6,779,200	6,779,200	
		(1.2.14) ค่าใช้จ่ายในการพัฒนาน้ำบาดาลเพื่อการเกษตรแปลงใหญ่ พื้นที่ 300 ไร่ บ้าน[illegible] หมู่ที่ 11 ตำบล[illegible] อำเภอ[illegible] จังหวัด[illegible]	1	แห่ง	6,779,200	6,779,200	
		(1.2.15) ค่าใช้จ่ายในการพัฒนาน้ำบาดาลเพื่อการเกษตรแปลงใหญ่ พื้นที่ 300 ไร่ บ้าน[illegible] หมู่ที่ 2 ตำบล[illegible] อำเภอ[illegible] จังหวัดอุบลราชธานี	1	แห่ง	6,779,200	6,779,200	
		(1.2.16) ค่าใช้จ่ายในการพัฒนาน้ำบาดาลเพื่อการเกษตรแปลงใหญ่ พื้นที่ 300 ไร่ บ้าน[illegible] หมู่ที่ 1 ตำบล[illegible] อำเภอ[illegible] จังหวัด[illegible]	1	แห่ง	6,779,200	6,779,200	
		(1.3) ค่าใช้จ่ายในการพัฒนาน้ำบาดาลเพื่อการเกษตร[illegible]	150	แห่ง		292,095,000	[illegible]
		(1.3.1) ค่าใช้จ่ายในการพัฒนาน้ำบาดาลเพื่อการเกษตร[illegible] บ้าน[illegible] หมู่ที่ 10 ตำบล[illegible] อำเภอ[illegible] จังหวัด[illegible]	1	แห่ง	1,947,300	1,947,300	
		(1.3.2) ค่าใช้จ่ายในการพัฒนาน้ำบาดาลเพื่อการเกษตร[illegible] บ้าน[illegible] หมู่ที่ 6 ตำบล[illegible] อำเภอ[illegible] จังหวัด[illegible]	1	แห่ง	1,947,300	1,947,300	
		(1.3.3) ค่าใช้จ่ายในการพัฒนาน้ำบาดาลเพื่อการเกษตร[illegible] บ้าน[illegible] หมู่ที่ 9 ตำบล[illegible] อำเภอ[illegible] จังหวัด[illegible]	1	แห่ง	1,947,300	1,947,300	
		(1.3.4) ค่าใช้จ่ายในการพัฒนาน้ำบาดาลเพื่อการเกษตร[illegible] บ้าน[illegible] หมู่ที่ 5 ตำบล[illegible] อำเภอ[illegible] จังหวัดเชียงใหม่	1	แห่ง	1,947,300	1,947,300	
		(1.3.5) ค่าใช้จ่ายในการพัฒนาน้ำบาดาลเพื่อการเกษตร[illegible] บ้าน[illegible] หมู่ที่ 7 ตำบล[illegible] อำเภอเมืองน่าน จังหวัดน่าน	1	แห่ง	1,947,300	1,947,300	
		(1.3.6) ค่าใช้จ่ายในการพัฒนาน้ำบาดาลเพื่อการเกษตร[illegible] บ้านใหม่ หมู่ที่ 10 ตำบล[illegible] อำเภอ[illegible] จังหวัด[illegible]	1	แห่ง	1,947,300	1,947,300	
		(1.3.7) ค่าใช้จ่ายในการพัฒนาน้ำบาดาลเพื่อการเกษตร[illegible] บ้าน[illegible] หมู่ที่ 1 ตำบล[illegible] อำเภอ[illegible] จังหวัด[illegible]	1	แห่ง	1,947,300	1,947,300	
		(1.3.8) ค่าใช้จ่ายในการพัฒนาน้ำบาดาลเพื่อการเกษตร[illegible] บ้าน[illegible] หมู่ที่ 9 ตำบล[illegible] อำเภอเมืองแพร่ จังหวัดแพร่	1	แห่ง	1,947,300	1,947,300	
		(1.3.9) ค่าใช้จ่ายในการพัฒนาน้ำบาดาลเพื่อการเกษตร[illegible] บ้าน[illegible] หมู่ที่ 5 ตำบล[illegible] อำเภอ[illegible] จังหวัดลำปาง	1	แห่ง	1,947,300	1,947,300	

แผนงาน	ผู้รับผิดชอบ	รายการ	พ.ศ. 2566				สำนักที่รับผิดชอบ
			จำนวน	หน่วยนับ	ราคาต่อหน่วย	งบประมาณ	
		(1.3.10) ค่าใช้จ่ายในการพัฒนาน้ำบาดาลเพื่อการเกษตรด้วยพลังงานแสงอาทิตย์ บ้าน[illegible] หมู่ที่ 7 [illegible]	1	แห่ง	1,947,300	1,947,300	
		(1.3.11) ค่าใช้จ่ายในการพัฒนาน้ำบาดาลเพื่อการเกษตรด้วยพลังงานแสงอาทิตย์ บ้าน[illegible] หมู่ที่ 12 [illegible]	1	แห่ง	1,947,300	1,947,300	
		(1.3.12) ค่าใช้จ่ายในการพัฒนาน้ำบาดาลเพื่อการเกษตรด้วยพลังงานแสงอาทิตย์ บ้าน[illegible] หมู่ที่ 2 [illegible]	1	แห่ง	1,947,300	1,947,300	
		(1.3.13) ค่าใช้จ่ายในการพัฒนาน้ำบาดาลเพื่อการเกษตรด้วยพลังงานแสงอาทิตย์ บ้าน[illegible] หมู่ที่ 13 [illegible]	1	แห่ง	1,947,300	1,947,300	
		(1.3.14) ค่าใช้จ่ายในการพัฒนาน้ำบาดาลเพื่อการเกษตรด้วยพลังงานแสงอาทิตย์ บ้าน[illegible] หมู่ที่ 6 [illegible] จังหวัดกาญจนบุรี	1	แห่ง	1,947,300	1,947,300	
		(1.3.15) ค่าใช้จ่ายในการพัฒนาน้ำบาดาลเพื่อการเกษตรด้วยพลังงานแสงอาทิตย์ บ้าน[illegible] หมู่ที่ 7 [illegible] จังหวัดกาญจนบุรี	1	แห่ง	1,947,300	1,947,300	
		(1.3.16) ค่าใช้จ่ายในการพัฒนาน้ำบาดาลเพื่อการเกษตรด้วยพลังงานแสงอาทิตย์ บ้าน[illegible] หมู่ที่ 11 [illegible] จังหวัดชัยนาท	1	แห่ง	1,947,300	1,947,300	
		(1.3.17) ค่าใช้จ่ายในการพัฒนาน้ำบาดาลเพื่อการเกษตรด้วยพลังงานแสงอาทิตย์ บ้าน[illegible] หมู่ที่ 6 [illegible] จังหวัดชัยนาท	1	แห่ง	1,947,300	1,947,300	
		(1.3.18) ค่าใช้จ่ายในการพัฒนาน้ำบาดาลเพื่อการเกษตรด้วยพลังงานแสงอาทิตย์ บ้าน[illegible] หมู่ที่ 17 [illegible] จังหวัดนครสวรรค์	1	แห่ง	1,947,300	1,947,300	
		(1.3.19) ค่าใช้จ่ายในการพัฒนาน้ำบาดาลเพื่อการเกษตรด้วยพลังงานแสงอาทิตย์ บ้าน[illegible] หมู่ที่ 4 [illegible] จังหวัดนครสวรรค์	1	แห่ง	1,947,300	1,947,300	
		(1.3.20) ค่าใช้จ่ายในการพัฒนาน้ำบาดาลเพื่อการเกษตรด้วยพลังงานแสงอาทิตย์ บ้าน[illegible] หมู่ที่ 4 [illegible] จังหวัดนครสวรรค์	1	แห่ง	1,947,300	1,947,300	
		(1.3.21) ค่าใช้จ่ายในการพัฒนาน้ำบาดาลเพื่อการเกษตรด้วยพลังงานแสงอาทิตย์ บ้าน[illegible] หมู่ที่ 3 [illegible]	1	แห่ง	1,947,300	1,947,300	
		(1.3.22) ค่าใช้จ่ายในการพัฒนาน้ำบาดาลเพื่อการเกษตรด้วยพลังงานแสงอาทิตย์ บ้าน[illegible] หมู่ที่ 2 [illegible] อำเภอเมืองสุพรรณบุรี จังหวัดสุพรรณบุรี	1	แห่ง	1,947,300	1,947,300	
		(1.3.23) ค่าใช้จ่ายในการพัฒนาน้ำบาดาลเพื่อการเกษตรด้วยพลังงานแสงอาทิตย์ บ้าน[illegible] หมู่ที่ 9 [illegible] จังหวัดสุพรรณบุรี	1	แห่ง	1,947,300	1,947,300	
		(1.3.24) ค่าใช้จ่ายในการพัฒนาน้ำบาดาลเพื่อการเกษตรด้วยพลังงานแสงอาทิตย์ บ้าน[illegible] หมู่ที่ 11 [illegible] จังหวัดอ่างทอง	1	แห่ง	1,947,300	1,947,300	
		(1.3.25) ค่าใช้จ่ายในการพัฒนาน้ำบาดาลเพื่อการเกษตรด้วยพลังงานแสงอาทิตย์ บ้าน[illegible] หมู่ที่ 15 [illegible] จังหวัดอุทัยธานี	1	แห่ง	1,947,300	1,947,300	
		(1.3.26) ค่าใช้จ่ายในการพัฒนาน้ำบาดาลเพื่อการเกษตรด้วยพลังงานแสงอาทิตย์ บ้าน[illegible] หมู่ที่ 4 [illegible] จังหวัดอุทัยธานี	1	แห่ง	1,947,300	1,947,300	
		(1.3.27) ค่าใช้จ่ายในการพัฒนาน้ำบาดาลเพื่อการเกษตรด้วยพลังงานแสงอาทิตย์ บ้าน[illegible] หมู่ที่ 10 [illegible] จังหวัดอุทัยธานี	1	แห่ง	1,947,300	1,947,300	
		(1.3.28) ค่าใช้จ่ายในการพัฒนาน้ำบาดาลเพื่อการเกษตรด้วยพลังงานแสงอาทิตย์ บ้าน[illegible] หมู่ที่ 9 [illegible]	1	แห่ง	1,947,300	1,947,300	
		(1.3.29) ค่าใช้จ่ายในการพัฒนาน้ำบาดาลเพื่อการเกษตรด้วยพลังงานแสงอาทิตย์ บ้าน[illegible] หมู่ที่ 7 [illegible]	1	แห่ง	1,947,300	1,947,300	
		(1.3.30) ค่าใช้จ่ายในการพัฒนาน้ำบาดาลเพื่อการเกษตรด้วยพลังงานแสงอาทิตย์ บ้าน[illegible] หมู่ที่ 3 [illegible]	1	แห่ง	1,947,300	1,947,300	
		(1.3.31) ค่าใช้จ่ายในการพัฒนาน้ำบาดาลเพื่อการเกษตรด้วยพลังงานแสงอาทิตย์ บ้าน[illegible] หมู่ที่ 7 [illegible]	1	แห่ง	1,947,300	1,947,300	
		(1.3.32) ค่าใช้จ่ายในการพัฒนาน้ำบาดาลเพื่อการเกษตรด้วยพลังงานแสงอาทิตย์ บ้าน[illegible] หมู่ที่ 3 [illegible]	1	แห่ง	1,947,300	1,947,300	
		(1.3.33) ค่าใช้จ่ายในการพัฒนาน้ำบาดาลเพื่อการเกษตรด้วยพลังงานแสงอาทิตย์ บ้าน[illegible] หมู่ที่ 4 [illegible]	1	แห่ง	1,947,300	1,947,300	
		(1.3.34) ค่าใช้จ่ายในการพัฒนาน้ำบาดาลเพื่อการเกษตรด้วยพลังงานแสงอาทิตย์ บ้าน[illegible] หมู่ที่ 2 [illegible]	1	แห่ง	1,947,300	1,947,300	
		(1.3.35) ค่าใช้จ่ายในการพัฒนาน้ำบาดาลเพื่อการเกษตรด้วยพลังงานแสงอาทิตย์ บ้าน[illegible] หมู่ที่ 5 [illegible]	1	แห่ง	1,947,300	1,947,300	

แผนงาน	ประเภทงบ	รายการ	พ.ศ. 2546				สำนักรับผิดชอบ
			จำนวน	หน่วยนับ	ราคา/หน่วย	งบประมาณ	
		(1.3.36) ค่าใช้จ่ายในการพัฒนาน้ำบาดาลเพื่อการเกษตรด้วยพลังงานแสงอาทิตย์ บ้าน[illegible] หมู่ที่ 9 ตำบล[illegible] อำเภอ[illegible] จังหวัดปราจีนบุรี	1	แห่ง	1,947,300	1,947,300	
		(1.3.37) ค่าใช้จ่ายในการพัฒนาน้ำบาดาลเพื่อการเกษตรด้วยพลังงานแสงอาทิตย์ บ้าน[illegible] หมู่ที่ 3 ตำบล[illegible] อำเภอ[illegible] จังหวัดปราจีนบุรี	1	แห่ง	1,947,300	1,947,300	
		(1.3.38) ค่าใช้จ่ายในการพัฒนาน้ำบาดาลเพื่อการเกษตรด้วยพลังงานแสงอาทิตย์ บ้าน[illegible] หมู่ที่ 13 ตำบล[illegible] อำเภอเมืองเพชรบูรณ์ จังหวัดเพชรบูรณ์	1	แห่ง	1,947,300	1,947,300	
		(1.3.39) ค่าใช้จ่ายในการพัฒนาน้ำบาดาลเพื่อการเกษตรด้วยพลังงานแสงอาทิตย์ บ้าน[illegible] หมู่ที่ 1 ตำบล[illegible] อำเภอเมืองเพชรบูรณ์ จังหวัดเพชรบูรณ์	1	แห่ง	1,947,300	1,947,300	
		(1.3.40) ค่าใช้จ่ายในการพัฒนาน้ำบาดาลเพื่อการเกษตรด้วยพลังงานแสงอาทิตย์ บ้าน[illegible] หมู่ที่ 9 ตำบล[illegible] อำเภอเมืองเพชรบูรณ์ จังหวัดเพชรบูรณ์	1	แห่ง	1,947,300	1,947,300	
		(1.3.41) ค่าใช้จ่ายในการพัฒนาน้ำบาดาลเพื่อการเกษตรด้วยพลังงานแสงอาทิตย์ บ้าน[illegible] หมู่ที่ 11 ตำบล[illegible] อำเภอหล่มเก่า จังหวัดเพชรบูรณ์	1	แห่ง	1,947,300	1,947,300	
		(1.3.42) ค่าใช้จ่ายในการพัฒนาน้ำบาดาลเพื่อการเกษตรด้วยพลังงานแสงอาทิตย์ บ้าน[illegible] หมู่ที่ 7 ตำบล[illegible] อำเภอศรีเทพ จังหวัดเพชรบูรณ์	1	แห่ง	1,947,300	1,947,300	
		(1.3.43) ค่าใช้จ่ายในการพัฒนาน้ำบาดาลเพื่อการเกษตรด้วยพลังงานแสงอาทิตย์ บ้าน[illegible] หมู่ที่ 4 ตำบล[illegible] อำเภอหล่มเก่า จังหวัดเพชรบูรณ์	1	แห่ง	1,947,300	1,947,300	
		(1.3.44) ค่าใช้จ่ายในการพัฒนาน้ำบาดาลเพื่อการเกษตรด้วยพลังงานแสงอาทิตย์ บ้าน[illegible] หมู่ที่ 2 ตำบล[illegible] อำเภอหล่มเก่า จังหวัดเพชรบูรณ์	1	แห่ง	1,947,300	1,947,300	
		(1.3.45) ค่าใช้จ่ายในการพัฒนาน้ำบาดาลเพื่อการเกษตรด้วยพลังงานแสงอาทิตย์ บ้าน[illegible] หมู่ที่ 6 ตำบล[illegible] อำเภอ[illegible] จังหวัดกาฬสินธุ์	1	แห่ง	1,947,300	1,947,300	
		(1.3.46) ค่าใช้จ่ายในการพัฒนาน้ำบาดาลเพื่อการเกษตรด้วยพลังงานแสงอาทิตย์ บ้าน[illegible] หมู่ที่ 2 ตำบล[illegible] อำเภอ[illegible] จังหวัดกาฬสินธุ์	1	แห่ง	1,947,300	1,947,300	
		(1.3.47) ค่าใช้จ่ายในการพัฒนาน้ำบาดาลเพื่อการเกษตรด้วยพลังงานแสงอาทิตย์ บ้าน[illegible] หมู่ที่ 4 ตำบล[illegible] อำเภอ[illegible] จังหวัดกาฬสินธุ์	1	แห่ง	1,947,300	1,947,300	
		(1.3.48) ค่าใช้จ่ายในการพัฒนาน้ำบาดาลเพื่อการเกษตรด้วยพลังงานแสงอาทิตย์ บ้าน[illegible] หมู่ที่ 4 ตำบล[illegible] อำเภอเมืองขอนแก่น จังหวัดขอนแก่น	1	แห่ง	1,947,300	1,947,300	
		(1.3.49) ค่าใช้จ่ายในการพัฒนาน้ำบาดาลเพื่อการเกษตรด้วยพลังงานแสงอาทิตย์ บ้าน[illegible] หมู่ที่ 1 ตำบล[illegible] อำเภอมัญจาคีรี จังหวัดขอนแก่น	1	แห่ง	1,947,300	1,947,300	
		(1.3.50) ค่าใช้จ่ายในการพัฒนาน้ำบาดาลเพื่อการเกษตรด้วยพลังงานแสงอาทิตย์ บ้าน[illegible] หมู่ที่ 12 ตำบล[illegible] อำเภอมัญจาคีรี จังหวัดขอนแก่น	1	แห่ง	1,947,300	1,947,300	
		(1.3.51) ค่าใช้จ่ายในการพัฒนาน้ำบาดาลเพื่อการเกษตรด้วยพลังงานแสงอาทิตย์ บ้าน[illegible] หมู่ที่ 7 ตำบล[illegible] อำเภอกุดรัง จังหวัดมหาสารคาม	1	แห่ง	1,947,300	1,947,300	
		(1.3.52) ค่าใช้จ่ายในการพัฒนาน้ำบาดาลเพื่อการเกษตรด้วยพลังงานแสงอาทิตย์ บ้าน[illegible] หมู่ที่ 3 ตำบล[illegible] อำเภอเมืองหนองบัวลำภู จังหวัดหนองบัวลำภู	1	แห่ง	1,947,300	1,947,300	
		(1.3.53) ค่าใช้จ่ายในการพัฒนาน้ำบาดาลเพื่อการเกษตรด้วยพลังงานแสงอาทิตย์ บ้าน[illegible] หมู่ที่ 3 ตำบล[illegible] อำเภอเมืองหนองบัวลำภู จังหวัดหนองบัวลำภู	1	แห่ง	1,947,300	1,947,300	
		(1.3.54) ค่าใช้จ่ายในการพัฒนาน้ำบาดาลเพื่อการเกษตรด้วยพลังงานแสงอาทิตย์ บ้าน[illegible] หมู่ที่ 8 ตำบล[illegible] อำเภอเมืองหนองบัวลำภู จังหวัดหนองบัวลำภู	1	แห่ง	1,947,300	1,947,300	
		(1.3.55) ค่าใช้จ่ายในการพัฒนาน้ำบาดาลเพื่อการเกษตรด้วยพลังงานแสงอาทิตย์ บ้าน[illegible] หมู่ที่ 13 ตำบล[illegible] อำเภอ[illegible] จังหวัดเลย	1	แห่ง	1,947,300	1,947,300	
		(1.3.56) ค่าใช้จ่ายในการพัฒนาน้ำบาดาลเพื่อการเกษตรด้วยพลังงานแสงอาทิตย์ บ้าน[illegible] หมู่ที่ 7 ตำบล[illegible] อำเภอ[illegible] จังหวัดเลย	1	แห่ง	1,947,300	1,947,300	
		(1.3.57) ค่าใช้จ่ายในการพัฒนาน้ำบาดาลเพื่อการเกษตรด้วยพลังงานแสงอาทิตย์ บ้าน[illegible] หมู่ที่ 5 ตำบล[illegible] อำเภอภูเรือ จังหวัดเลย	1	แห่ง	1,947,300	1,947,300	
		(1.3.58) ค่าใช้จ่ายในการพัฒนาน้ำบาดาลเพื่อการเกษตรด้วยพลังงานแสงอาทิตย์ บ้าน[illegible] หมู่ที่ 5 ตำบล[illegible] อำเภอปากช่อง จังหวัดนครราชสีมา	1	แห่ง	1,947,300	1,947,300	
		(1.3.59) ค่าใช้จ่ายในการพัฒนาน้ำบาดาลเพื่อการเกษตรด้วยพลังงานแสงอาทิตย์ บ้าน[illegible] หมู่ที่ 3 ตำบล[illegible] อำเภอ[illegible] จังหวัดชัยภูมิ	1	แห่ง	1,947,300	1,947,300	
		(1.3.60) ค่าใช้จ่ายในการพัฒนาน้ำบาดาลเพื่อการเกษตรด้วยพลังงานแสงอาทิตย์ บ้าน[illegible] หมู่ที่ 14 ตำบล[illegible] อำเภอ[illegible] จังหวัดชัยภูมิ	1	แห่ง	1,947,300	1,947,300	
		(1.3.61) ค่าใช้จ่ายในการพัฒนาน้ำบาดาลเพื่อการเกษตรด้วยพลังงานแสงอาทิตย์ บ้าน[illegible] หมู่ที่ 5 ตำบล[illegible] อำเภอ[illegible] จังหวัด[illegible]	1	แห่ง	1,947,300	1,947,300	
		(1.3.62) ค่าใช้จ่ายในการพัฒนาน้ำบาดาลเพื่อการเกษตรด้วยพลังงานแสงอาทิตย์ บ้าน[illegible] หมู่ที่ 6 ตำบล[illegible] อำเภอ[illegible] จังหวัด[illegible]	1	แห่ง	1,947,300	1,947,300	

ยุทธศาสตร์	ประเภทรายจ่าย	รายการ	พ.ร.บ. 2566				สำนักที่รับผิดชอบ
			จำนวน	หน่วยนับ	ราคาต่อหน่วย	งบประมาณ	
		(1.3.63) ค่าใช้จ่ายในการพัฒนาน้ำบาดาลเพื่อการเกษตรด้วยพลังงานแสงอาทิตย์ บ้าน[illegible] หมู่ที่ [illegible] ตำบล[illegible] อำเภอ[illegible] จังหวัดนครศรีธรรมราช	1	แห่ง	1,947,300	1,947,300	
		(1.3.64) ค่าใช้จ่ายในการพัฒนาน้ำบาดาลเพื่อการเกษตรด้วยพลังงานแสงอาทิตย์ บ้าน[illegible] หมู่ที่ 2 ตำบล[illegible] อำเภอ[illegible] จังหวัดนครศรีธรรมราช	1	แห่ง	1,947,300	1,947,300	
		(1.3.65) ค่าใช้จ่ายในการพัฒนาน้ำบาดาลเพื่อการเกษตรด้วยพลังงานแสงอาทิตย์ บ้าน[illegible] หมู่ที่ 7 ตำบล[illegible] อำเภอ[illegible] จังหวัดนครศรีธรรมราช	1	แห่ง	1,947,300	1,947,300	
		(1.3.66) ค่าใช้จ่ายในการพัฒนาน้ำบาดาลเพื่อการเกษตรด้วยพลังงานแสงอาทิตย์ บ้าน[illegible] หมู่ที่ [illegible] ตำบล[illegible] อำเภอเมืองสุราษฎร์ธานี จังหวัดสุราษฎร์ธานี	1	แห่ง	1,947,300	1,947,300	
		(1.3.67) ค่าใช้จ่ายในการพัฒนาน้ำบาดาลเพื่อการเกษตรด้วยพลังงานแสงอาทิตย์ บ้าน[illegible] หมู่ที่ 4 ตำบล[illegible] อำเภอ[illegible] จังหวัดสุราษฎร์ธานี	1	แห่ง	1,947,300	1,947,300	
		(1.3.68) ค่าใช้จ่ายในการพัฒนาน้ำบาดาลเพื่อการเกษตรด้วยพลังงานแสงอาทิตย์ บ้าน[illegible] หมู่ที่ 8 ตำบล[illegible] อำเภอ[illegible] จังหวัดสุราษฎร์ธานี	1	แห่ง	1,947,300	1,947,300	
		(1.3.69) ค่าใช้จ่ายในการพัฒนาน้ำบาดาลเพื่อการเกษตรด้วยพลังงานแสงอาทิตย์ บ้าน[illegible] หมู่ที่ 3 ตำบล[illegible] อำเภอ[illegible] จังหวัดชุมพร	1	แห่ง	1,947,300	1,947,300	
		(1.3.70) ค่าใช้จ่ายในการพัฒนาน้ำบาดาลเพื่อการเกษตรด้วยพลังงานแสงอาทิตย์ บ้าน[illegible] หมู่ที่ 8 ตำบล[illegible] อำเภอ[illegible] จังหวัดชุมพร	1	แห่ง	1,947,300	1,947,300	
		(1.3.71) ค่าใช้จ่ายในการพัฒนาน้ำบาดาลเพื่อการเกษตรด้วยพลังงานแสงอาทิตย์ บ้าน[illegible] หมู่ที่ 2 ตำบล[illegible] อำเภอ[illegible] จังหวัดชุมพร	1	แห่ง	1,947,300	1,947,300	
		(1.3.72) ค่าใช้จ่ายในการพัฒนาน้ำบาดาลเพื่อการเกษตรด้วยพลังงานแสงอาทิตย์ บ้าน[illegible] หมู่ที่ 5 ตำบล[illegible] อำเภอ[illegible] จังหวัด[illegible]	1	แห่ง	1,947,300	1,947,300	
		(1.3.73) ค่าใช้จ่ายในการพัฒนาน้ำบาดาลเพื่อการเกษตรด้วยพลังงานแสงอาทิตย์ บ้าน[illegible] หมู่ที่ 10 ตำบลปลายพระยา อำเภอปลายพระยา จังหวัดกระบี่	1	แห่ง	1,947,300	1,947,300	
		(1.3.74) ค่าใช้จ่ายในการพัฒนาน้ำบาดาลเพื่อการเกษตรด้วยพลังงานแสงอาทิตย์ บ้าน[illegible] หมู่ที่ 4 ตำบล[illegible] อำเภอ[illegible] จังหวัดระนอง	1	แห่ง	1,947,300	1,947,300	
		(1.3.75) ค่าใช้จ่ายในการพัฒนาน้ำบาดาลเพื่อการเกษตรด้วยพลังงานแสงอาทิตย์ บ้าน[illegible] หมู่ที่ 1 ตำบล[illegible] อำเภอสุขสำราญ จังหวัดระนอง	1	แห่ง	1,947,300	1,947,300	
		(1.3.76) ค่าใช้จ่ายในการพัฒนาน้ำบาดาลเพื่อการเกษตรด้วยพลังงานแสงอาทิตย์ บ้าน[illegible] หมู่ที่ 4 ตำบล[illegible] อำเภอ[illegible] จังหวัด[illegible]	1	แห่ง	1,947,300	1,947,300	
		(1.3.77) ค่าใช้จ่ายในการพัฒนาน้ำบาดาลเพื่อการเกษตรด้วยพลังงานแสงอาทิตย์ บ้าน[illegible] หมู่ที่ 7 ตำบล[illegible] อำเภอ[illegible] จังหวัด[illegible]	1	แห่ง	1,947,300	1,947,300	
		(1.3.78) ค่าใช้จ่ายในการพัฒนาน้ำบาดาลเพื่อการเกษตรด้วยพลังงานแสงอาทิตย์ บ้าน[illegible] หมู่ที่ 7 ตำบล[illegible] อำเภอ[illegible] จังหวัดสุโขทัย	1	แห่ง	1,947,300	1,947,300	
		(1.3.79) ค่าใช้จ่ายในการพัฒนาน้ำบาดาลเพื่อการเกษตรด้วยพลังงานแสงอาทิตย์ บ้าน[illegible] หมู่ที่ 1 ตำบล[illegible] อำเภอสวรรคโลก จังหวัดสุโขทัย	1	แห่ง	1,947,300	1,947,300	
		(1.3.80) ค่าใช้จ่ายในการพัฒนาน้ำบาดาลเพื่อการเกษตรด้วยพลังงานแสงอาทิตย์ บ้าน[illegible] หมู่ที่ 3 ตำบลวังชิ้น อำเภอบ้านด่านลานหอย จังหวัดสุโขทัย	1	แห่ง	1,947,300	1,947,300	
		(1.3.81) ค่าใช้จ่ายในการพัฒนาน้ำบาดาลเพื่อการเกษตรด้วยพลังงานแสงอาทิตย์ บ้าน[illegible] หมู่ที่ 5 ตำบล[illegible] อำเภอพิชัย จังหวัดอุตรดิตถ์	1	แห่ง	1,947,300	1,947,300	
		(1.3.82) ค่าใช้จ่ายในการพัฒนาน้ำบาดาลเพื่อการเกษตรด้วยพลังงานแสงอาทิตย์ บ้าน[illegible] หมู่ที่ 5 ตำบล[illegible] อำเภอบางกระทุ่ม จังหวัดพิษณุโลก	1	แห่ง	1,947,300	1,947,300	
		(1.3.83) ค่าใช้จ่ายในการพัฒนาน้ำบาดาลเพื่อการเกษตรด้วยพลังงานแสงอาทิตย์ บ้าน[illegible] หมู่ที่ 10 ตำบลแม่ระกา อำเภอวังทอง จังหวัดพิษณุโลก	1	แห่ง	1,947,300	1,947,300	
		(1.3.84) ค่าใช้จ่ายในการพัฒนาน้ำบาดาลเพื่อการเกษตรด้วยพลังงานแสงอาทิตย์ บ้าน[illegible] หมู่ที่ 2 ตำบล[illegible] อำเภอสากเหล็ก จังหวัดพิจิตร	1	แห่ง	1,947,300	1,947,300	
		(1.3.85) ค่าใช้จ่ายในการพัฒนาน้ำบาดาลเพื่อการเกษตรด้วยพลังงานแสงอาทิตย์ บ้าน[illegible] หมู่ที่ 10 ตำบล[illegible] อำเภอ[illegible] จังหวัดพิจิตร	1	แห่ง	1,947,300	1,947,300	
		(1.3.86) ค่าใช้จ่ายในการพัฒนาน้ำบาดาลเพื่อการเกษตรด้วยพลังงานแสงอาทิตย์ บ้าน[illegible] หมู่ที่ 1 ตำบล[illegible] อำเภอ[illegible] จังหวัดประจวบคีรีขันธ์	1	แห่ง	1,947,300	1,947,300	
		(1.3.87) ค่าใช้จ่ายในการพัฒนาน้ำบาดาลเพื่อการเกษตรด้วยพลังงานแสงอาทิตย์ บ้าน[illegible] หมู่ที่ 3 ตำบล[illegible] อำเภอ[illegible] จังหวัดประจวบคีรีขันธ์	1	แห่ง	1,947,300	1,947,300	
		(1.3.88) ค่าใช้จ่ายในการพัฒนาน้ำบาดาลเพื่อการเกษตรด้วยพลังงานแสงอาทิตย์ บ้าน[illegible] หมู่ที่ 5 ตำบลทับใต้ อำเภอหัวหิน จังหวัดประจวบคีรีขันธ์	1	แห่ง	1,947,300	1,947,300	
		(1.3.89) ค่าใช้จ่ายในการพัฒนาน้ำบาดาลเพื่อการเกษตรด้วยพลังงานแสงอาทิตย์ บ้าน[illegible] หมู่ที่ 1 ตำบล[illegible] อำเภอ[illegible] จังหวัด[illegible]	1	แห่ง	1,947,300	1,947,300	
		(1.3.90) ค่าใช้จ่ายในการพัฒนาน้ำบาดาลเพื่อการเกษตรด้วยพลังงานแสงอาทิตย์ บ้าน[illegible] หมู่ที่ 2 ตำบล[illegible] อำเภอ[illegible] จังหวัดกาญจนบุรี	1	แห่ง	1,947,300	1,947,300	

แผนงาน	ผลผลิต/โครงการ	รายการ	พ.ศ. 2566				สำนักที่รับผิดชอบ
			จำนวน	หน่วยนับ	ราคาต่อหน่วย	งบประมาณ	
		(1.3.91) ค่าใช้จ่ายในการพัฒนาน้ำบาดาลเพื่อการเกษตรด้วยพลังงานแสงอาทิตย์ บ้าน[illegible] หมู่ที่ 8 ตำบล[illegible] อำเภอ[illegible] จังหวัด[illegible]	1	แห่ง	1,947,300	1,947,300	
		(1.3.92) ค่าใช้จ่ายในการพัฒนาน้ำบาดาลเพื่อการเกษตรด้วยพลังงานแสงอาทิตย์ บ้าน[illegible] หมู่ที่ 7 ตำบล[illegible] อำเภอ[illegible] จังหวัด[illegible]	1	แห่ง	1,947,300	1,947,300	
		(1.3.93) ค่าใช้จ่ายในการพัฒนาน้ำบาดาลเพื่อการเกษตรด้วยพลังงานแสงอาทิตย์ บ้าน[illegible] หมู่ที่ 6 ตำบล[illegible] อำเภอ[illegible] จังหวัด[illegible]	1	แห่ง	1,947,300	1,947,300	
		(1.3.94) ค่าใช้จ่ายในการพัฒนาน้ำบาดาลเพื่อการเกษตรด้วยพลังงานแสงอาทิตย์ บ้าน[illegible] หมู่ที่ 10 ตำบล[illegible] อำเภอ[illegible] จังหวัด[illegible]	1	แห่ง	1,947,300	1,947,300	
		(1.3.95) ค่าใช้จ่ายในการพัฒนาน้ำบาดาลเพื่อการเกษตรด้วยพลังงานแสงอาทิตย์ บ้าน[illegible] หมู่ที่ 6 ตำบล[illegible] อำเภอ[illegible] จังหวัด[illegible]	1	แห่ง	1,947,300	1,947,300	
		(1.3.96) ค่าใช้จ่ายในการพัฒนาน้ำบาดาลเพื่อการเกษตรด้วยพลังงานแสงอาทิตย์ บ้าน[illegible] หมู่ที่ 9 ตำบล[illegible] อำเภอ[illegible] จังหวัดฉะเชิงเทรา	1	แห่ง	1,947,300	1,947,300	
		(1.3.97) ค่าใช้จ่ายในการพัฒนาน้ำบาดาลเพื่อการเกษตรด้วยพลังงานแสงอาทิตย์ บ้าน[illegible] หมู่ที่ 15 ตำบล[illegible] อำเภอ[illegible] จังหวัดชลบุรี	1	แห่ง	1,947,300	1,947,300	
		(1.3.98) ค่าใช้จ่ายในการพัฒนาน้ำบาดาลเพื่อการเกษตรด้วยพลังงานแสงอาทิตย์ บ้าน[illegible] หมู่ที่ 3 ตำบล[illegible] อำเภอ[illegible] จังหวัดตราด	1	แห่ง	1,947,300	1,947,300	
		(1.3.99) ค่าใช้จ่ายในการพัฒนาน้ำบาดาลเพื่อการเกษตรด้วยพลังงานแสงอาทิตย์ บ้าน[illegible] หมู่ที่ 20 ตำบล[illegible] อำเภอวังน้ำเย็น จังหวัดสระแก้ว	1	แห่ง	1,947,300	1,947,300	
		(1.3.100) ค่าใช้จ่ายในการพัฒนาน้ำบาดาลเพื่อการเกษตรด้วยพลังงานแสงอาทิตย์ บ้าน[illegible] หมู่ที่ 4 ตำบล[illegible] อำเภอวังน้ำเย็น จังหวัดสระแก้ว	1	แห่ง	1,947,300	1,947,300	
		(1.3.101) ค่าใช้จ่ายในการพัฒนาน้ำบาดาลเพื่อการเกษตรด้วยพลังงานแสงอาทิตย์ บ้าน[illegible] หมู่ที่ 3 ตำบล[illegible] อำเภอวังน้ำเย็น จังหวัดสระแก้ว	1	แห่ง	1,947,300	1,947,300	
		(1.3.102) ค่าใช้จ่ายในการพัฒนาน้ำบาดาลเพื่อการเกษตรด้วยพลังงานแสงอาทิตย์ บ้าน[illegible] กลุ่มที่ 1 หมู่ที่ 1 ตำบล[illegible] อำเภอวังน้ำเย็น จังหวัดสระแก้ว	1	แห่ง	1,947,300	1,947,300	
		(1.3.103) ค่าใช้จ่ายในการพัฒนาน้ำบาดาลเพื่อการเกษตรด้วยพลังงานแสงอาทิตย์ บ้าน[illegible] หมู่ที่ 6 ตำบล[illegible] อำเภอวัฒนานคร จังหวัดสระแก้ว	1	แห่ง	1,947,300	1,947,300	
		(1.3.104) ค่าใช้จ่ายในการพัฒนาน้ำบาดาลเพื่อการเกษตรด้วยพลังงานแสงอาทิตย์ บ้าน[illegible] หมู่ที่ 14 ตำบลวัฒนานคร อำเภอวัฒนานคร จังหวัดสระแก้ว	1	แห่ง	1,947,300	1,947,300	
		(1.3.105) ค่าใช้จ่ายในการพัฒนาน้ำบาดาลเพื่อการเกษตรด้วยพลังงานแสงอาทิตย์ บ้าน[illegible] หมู่ที่ 11 ตำบล[illegible] อำเภอ[illegible] จังหวัดสระแก้ว	1	แห่ง	1,947,300	1,947,300	
		(1.3.106) ค่าใช้จ่ายในการพัฒนาน้ำบาดาลเพื่อการเกษตรด้วยพลังงานแสงอาทิตย์ บ้าน[illegible] หมู่ที่ 18 ตำบล[illegible] อำเภอวังน้ำเย็น จังหวัดสระแก้ว	1	แห่ง	1,947,300	1,947,300	
		(1.3.107) ค่าใช้จ่ายในการพัฒนาน้ำบาดาลเพื่อการเกษตรด้วยพลังงานแสงอาทิตย์ บ้าน[illegible] หมู่ที่ 12 ตำบล[illegible] อำเภอ[illegible] จังหวัด[illegible]	1	แห่ง	1,947,300	1,947,300	
		(1.3.108) ค่าใช้จ่ายในการพัฒนาน้ำบาดาลเพื่อการเกษตรด้วยพลังงานแสงอาทิตย์ บ้าน[illegible] กลุ่มที่ 1 หมู่ที่ 10 ตำบล[illegible] อำเภอ[illegible] จังหวัด[illegible]	1	แห่ง	1,947,300	1,947,300	
		(1.3.109) ค่าใช้จ่ายในการพัฒนาน้ำบาดาลเพื่อการเกษตรด้วยพลังงานแสงอาทิตย์ บ้าน[illegible] หมู่ที่ 14 ตำบล[illegible] อำเภอ[illegible] จังหวัด[illegible]	1	แห่ง	1,947,300	1,947,300	
		(1.3.110) ค่าใช้จ่ายในการพัฒนาน้ำบาดาลเพื่อการเกษตรด้วยพลังงานแสงอาทิตย์ บ้าน[illegible] กลุ่มที่ 1 หมู่ที่ 5 ตำบล[illegible] อำเภอ[illegible] จังหวัดมุกดาหาร	1	แห่ง	1,947,300	1,947,300	
		(1.3.111) ค่าใช้จ่ายในการพัฒนาน้ำบาดาลเพื่อการเกษตรด้วยพลังงานแสงอาทิตย์ บ้าน[illegible] หมู่ที่ 4 ตำบล[illegible] อำเภอ[illegible] จังหวัดสกลนคร	1	แห่ง	1,947,300	1,947,300	
		(1.3.112) ค่าใช้จ่ายในการพัฒนาน้ำบาดาลเพื่อการเกษตรด้วยพลังงานแสงอาทิตย์ บ้าน[illegible] หมู่ที่ 2 ตำบล[illegible] อำเภอ[illegible] จังหวัดสกลนคร	1	แห่ง	1,947,300	1,947,300	
		(1.3.113) ค่าใช้จ่ายในการพัฒนาน้ำบาดาลเพื่อการเกษตรด้วยพลังงานแสงอาทิตย์ บ้าน[illegible] หมู่ที่ 9 ตำบล[illegible] อำเภอ[illegible] จังหวัดสกลนคร	1	แห่ง	1,947,300	1,947,300	
		(1.3.114) ค่าใช้จ่ายในการพัฒนาน้ำบาดาลเพื่อการเกษตรด้วยพลังงานแสงอาทิตย์ บ้าน[illegible] หมู่ที่ 1 ตำบล[illegible] อำเภอ[illegible] จังหวัด[illegible]	1	แห่ง	1,947,300	1,947,300	
		(1.3.115) ค่าใช้จ่ายในการพัฒนาน้ำบาดาลเพื่อการเกษตรด้วยพลังงานแสงอาทิตย์ บ้าน[illegible] หมู่ที่ 5 ตำบล[illegible] อำเภอ[illegible] จังหวัดหนองคาย	1	แห่ง	1,947,300	1,947,300	
		(1.3.116) ค่าใช้จ่ายในการพัฒนาน้ำบาดาลเพื่อการเกษตรด้วยพลังงานแสงอาทิตย์ บ้าน[illegible] หมู่ที่ 3 ตำบล[illegible] อำเภอ[illegible] จังหวัดอุดรธานี	1	แห่ง	1,947,300	1,947,300	
		(1.3.117) ค่าใช้จ่ายในการพัฒนาน้ำบาดาลเพื่อการเกษตรด้วยพลังงานแสงอาทิตย์ บ้าน[illegible] กลุ่มที่ 1 หมู่ที่ 7 ตำบล[illegible] อำเภอ[illegible] จังหวัดอุดรธานี	1	แห่ง	1,947,300	1,947,300	
		(1.3.118) ค่าใช้จ่ายในการพัฒนาน้ำบาดาลเพื่อการเกษตรด้วยพลังงานแสงอาทิตย์ บ้าน[illegible] หมู่ที่ 3 ตำบล[illegible] อำเภอ[illegible] จังหวัดอุดรธานี	1	แห่ง	1,947,300	1,947,300	

แผนงาน	ประเภทงบ	รายการ	พ.ศ. 2566				ส่วนราชการ/หน่วยงาน
			จำนวน	หน่วยนับ	ราคาต่อหน่วย	งบประมาณ	
		(1.3.119) ค่าใช้จ่ายในการพัฒนาน้ำบาดาลเพื่อการเกษตรด้วยพลังงานแสงอาทิตย์ บ้าน[illegible] กลุ่มที่ 1 หมู่ที่ 8 ตำบล[illegible] อำเภอ[illegible] จังหวัดอุบลราชธานี	1	แห่ง	1,947,300	1,947,300	
		(1.3.120) ค่าใช้จ่ายในการพัฒนาน้ำบาดาลเพื่อการเกษตรด้วยพลังงานแสงอาทิตย์ บ้าน[illegible] กลุ่มที่ 1 หมู่ที่ 6 ตำบล[illegible] อำเภอ[illegible] จังหวัดอุบลราชธานี	1	แห่ง	1,947,300	1,947,300	
		(1.3.121) ค่าใช้จ่ายในการพัฒนาน้ำบาดาลเพื่อการเกษตรด้วยพลังงานแสงอาทิตย์ บ้าน[illegible] หมู่ที่ 6 ตำบล[illegible] อำเภอ[illegible] จังหวัด[illegible]	1	แห่ง	1,947,300	1,947,300	
		(1.3.122) ค่าใช้จ่ายในการพัฒนาน้ำบาดาลเพื่อการเกษตรด้วยพลังงานแสงอาทิตย์ บ้าน[illegible] หมู่ที่ 7 ตำบล[illegible] อำเภอ[illegible] จังหวัด[illegible]	1	แห่ง	1,947,300	1,947,300	
		(1.3.123) ค่าใช้จ่ายในการพัฒนาน้ำบาดาลเพื่อการเกษตรด้วยพลังงานแสงอาทิตย์ บ้าน[illegible] หมู่ที่ 2 ตำบล[illegible] อำเภอ[illegible] จังหวัด[illegible]	1	แห่ง	1,947,300	1,947,300	
		(1.3.124) ค่าใช้จ่ายในการพัฒนาน้ำบาดาลเพื่อการเกษตรด้วยพลังงานแสงอาทิตย์ บ้าน[illegible] หมู่ที่ 11 ตำบล[illegible] อำเภอ[illegible] จังหวัดอุบลราชธานี	1	แห่ง	1,947,300	1,947,300	
		(1.3.125) ค่าใช้จ่ายในการพัฒนาน้ำบาดาลเพื่อการเกษตรด้วยพลังงานแสงอาทิตย์ บ้าน[illegible] หมู่ที่ 10 ตำบล[illegible] อำเภอ[illegible] จังหวัดอุบลราชธานี	1	แห่ง	1,947,300	1,947,300	
		(1.3.126) ค่าใช้จ่ายในการพัฒนาน้ำบาดาลเพื่อการเกษตรด้วยพลังงานแสงอาทิตย์ บ้าน[illegible] หมู่ที่ 3 ตำบล[illegible] อำเภอ[illegible] จังหวัดอุบลราชธานี	1	แห่ง	1,947,300	1,947,300	
		(1.3.127) ค่าใช้จ่ายในการพัฒนาน้ำบาดาลเพื่อการเกษตรด้วยพลังงานแสงอาทิตย์ บ้าน[illegible] หมู่ที่ 10 ตำบล[illegible] อำเภอศรีเมืองใหม่ จังหวัดอุบลราชธานี	1	แห่ง	1,947,300	1,947,300	
		(1.3.128) ค่าใช้จ่ายในการพัฒนาน้ำบาดาลเพื่อการเกษตรด้วยพลังงานแสงอาทิตย์ บ้าน[illegible] หมู่ที่ 3 ตำบล[illegible] อำเภอศรีเมืองใหม่ จังหวัดอุบลราชธานี	1	แห่ง	1,947,300	1,947,300	
		(1.3.129) ค่าใช้จ่ายในการพัฒนาน้ำบาดาลเพื่อการเกษตรด้วยพลังงานแสงอาทิตย์ บ้าน[illegible] หมู่ที่ 11 ตำบล[illegible] อำเภอศรีเมืองใหม่ จังหวัดอุบลราชธานี	1	แห่ง	1,947,300	1,947,300	
		(1.3.130) ค่าใช้จ่ายในการพัฒนาน้ำบาดาลเพื่อการเกษตรด้วยพลังงานแสงอาทิตย์ บ้าน[illegible] หมู่ที่ 4 ตำบล[illegible] อำเภอ[illegible] จังหวัดยโสธร	1	แห่ง	1,947,300	1,947,300	
		(1.3.131) ค่าใช้จ่ายในการพัฒนาน้ำบาดาลเพื่อการเกษตรด้วยพลังงานแสงอาทิตย์ บ้าน[illegible] หมู่ที่ 2 ตำบล[illegible] อำเภอเมืองยโสธร จังหวัดยโสธร	1	แห่ง	1,947,300	1,947,300	
		(1.3.132) ค่าใช้จ่ายในการพัฒนาน้ำบาดาลเพื่อการเกษตรด้วยพลังงานแสงอาทิตย์ บ้าน[illegible] หมู่ที่ 6 ตำบล[illegible] อำเภอเมืองยโสธร จังหวัดยโสธร	1	แห่ง	1,947,300	1,947,300	
		(1.3.133) ค่าใช้จ่ายในการพัฒนาน้ำบาดาลเพื่อการเกษตรด้วยพลังงานแสงอาทิตย์ บ้าน[illegible] หมู่ที่ 10 ตำบล[illegible] อำเภอ[illegible] จังหวัดร้อยเอ็ด	1	แห่ง	1,947,300	1,947,300	
		(1.3.134) ค่าใช้จ่ายในการพัฒนาน้ำบาดาลเพื่อการเกษตรด้วยพลังงานแสงอาทิตย์ บ้าน[illegible] หมู่ที่ 2 ตำบล[illegible] อำเภอสุวรรณภูมิ จังหวัดร้อยเอ็ด	1	แห่ง	1,947,300	1,947,300	
		(1.3.135) ค่าใช้จ่ายในการพัฒนาน้ำบาดาลเพื่อการเกษตรด้วยพลังงานแสงอาทิตย์ บ้าน[illegible] หมู่ที่ 9 ตำบล[illegible] อำเภอปทุมรัตต์ จังหวัดร้อยเอ็ด	1	แห่ง	1,947,300	1,947,300	
		(1.3.136) ค่าใช้จ่ายในการพัฒนาน้ำบาดาลเพื่อการเกษตรด้วยพลังงานแสงอาทิตย์ บ้าน[illegible] หมู่ที่ 11 ตำบล[illegible] อำเภอ[illegible] จังหวัดศรีสะเกษ	1	แห่ง	1,947,300	1,947,300	
		(1.3.137) ค่าใช้จ่ายในการพัฒนาน้ำบาดาลเพื่อการเกษตรด้วยพลังงานแสงอาทิตย์ บ้าน[illegible] หมู่ที่ 11 ตำบล[illegible] อำเภอ[illegible] จังหวัดศรีสะเกษ	1	แห่ง	1,947,300	1,947,300	
		(1.3.138) ค่าใช้จ่ายในการพัฒนาน้ำบาดาลเพื่อการเกษตรด้วยพลังงานแสงอาทิตย์ บ้าน[illegible] 2 หมู่ที่ 9 ตำบล[illegible] อำเภอ[illegible] จังหวัดอำนาจเจริญ	1	แห่ง	1,947,300	1,947,300	
		(1.3.139) ค่าใช้จ่ายในการพัฒนาน้ำบาดาลเพื่อการเกษตรด้วยพลังงานแสงอาทิตย์ บ้าน[illegible] หมู่ที่ 1 ตำบล[illegible] อำเภอ[illegible] จังหวัดอำนาจเจริญ	1	แห่ง	1,947,300	1,947,300	
		(1.3.140) ค่าใช้จ่ายในการพัฒนาน้ำบาดาลเพื่อการเกษตรด้วยพลังงานแสงอาทิตย์ บ้าน[illegible] หมู่ที่ 8 ตำบล[illegible] อำเภอ[illegible] จังหวัดอำนาจเจริญ	1	แห่ง	1,947,300	1,947,300	
		(1.3.141) ค่าใช้จ่ายในการพัฒนาน้ำบาดาลเพื่อการเกษตรด้วยพลังงานแสงอาทิตย์ บ้าน[illegible] หมู่ที่ 1 ตำบล[illegible] อำเภอ[illegible] จังหวัด[illegible]	1	แห่ง	1,947,300	1,947,300	
		(1.3.142) ค่าใช้จ่ายในการพัฒนาน้ำบาดาลเพื่อการเกษตรด้วยพลังงานแสงอาทิตย์ บ้าน[illegible] หมู่ที่ 8 ตำบล[illegible] อำเภอ[illegible] จังหวัด[illegible]	1	แห่ง	1,947,300	1,947,300	
		(1.3.143) ค่าใช้จ่ายในการพัฒนาน้ำบาดาลเพื่อการเกษตรด้วยพลังงานแสงอาทิตย์ บ้าน[illegible] หมู่ที่ 8 ตำบล[illegible] อำเภอ[illegible] จังหวัด[illegible]	1	แห่ง	1,947,300	1,947,300	
		(1.3.144) ค่าใช้จ่ายในการพัฒนาน้ำบาดาลเพื่อการเกษตรด้วยพลังงานแสงอาทิตย์ บ้าน[illegible] หมู่ที่ 2 ตำบล[illegible] อำเภอ[illegible] จังหวัด[illegible]	1	แห่ง	1,947,300	1,947,300	
		(1.3.145) ค่าใช้จ่ายในการพัฒนาน้ำบาดาลเพื่อการเกษตรด้วยพลังงานแสงอาทิตย์ บ้าน[illegible] หมู่ที่ 6 ตำบล[illegible] อำเภอ[illegible] จังหวัด[illegible]	1	แห่ง	1,947,300	1,947,300	
		(1.3.146) ค่าใช้จ่ายในการพัฒนาน้ำบาดาลเพื่อการเกษตรด้วยพลังงานแสงอาทิตย์ บ้าน[illegible] หมู่ที่ 7 ตำบล[illegible] อำเภอ[illegible] จังหวัด[illegible]	1	แห่ง	1,947,300	1,947,300	

แผนงาน	ประเภทงบ	รายการ	พ.ร.บ. 2566				สำนักที่รับผิดชอบ
			จำนวน	หน่วยนับ	ราคาต่อหน่วย	งบประมาณ	
		(1.3.147) ค่าใช้จ่ายในการพัฒนาน้ำบาดาลเพื่อการเกษตรด้วยพลังงานแสงอาทิตย์ บ้าน[illegible] หมู่ที่ 12 ตำบล[illegible] อำเภอ[illegible] จังหวัด[illegible]	1	แห่ง	1,947,300	1,947,300	
		(1.3.148) ค่าใช้จ่ายในการพัฒนาน้ำบาดาลเพื่อการเกษตรด้วยพลังงานแสงอาทิตย์ บ้าน[illegible] หมู่ที่ 9 ตำบล[illegible] อำเภอ[illegible] จังหวัด[illegible]	1	แห่ง	1,947,300	1,947,300	
		(1.3.149) ค่าใช้จ่ายในการพัฒนาน้ำบาดาลเพื่อการเกษตรด้วยพลังงานแสงอาทิตย์ บ้าน[illegible] หมู่ที่ 2 ตำบล[illegible] อำเภอ[illegible] จังหวัด[illegible]	1	แห่ง	1,947,300	1,947,300	
		(1.3.150) ค่าใช้จ่ายในการพัฒนาน้ำบาดาลเพื่อการเกษตรด้วยพลังงานแสงอาทิตย์ บ้าน[illegible] หมู่ที่ 1 ตำบล[illegible] อำเภอ[illegible] จังหวัด[illegible]	1	แห่ง	1,947,300	1,947,300	
		2. โครงการพัฒนาน้ำบาดาลเพื่อความมั่นคงระดับชุมชน	85	แห่ง		412,292,500	[illegible]
		(2.1) ค่าใช้จ่ายในการพัฒนาน้ำบาดาลเพื่อความมั่นคงระดับชุมชน บ้าน[illegible] หมู่ที่ 1 ตำบล[illegible] อำเภอ[illegible] จังหวัดเชียงใหม่	1	แห่ง	4,850,500	4,850,500	
		(2.2) ค่าใช้จ่ายในการพัฒนาน้ำบาดาลเพื่อความมั่นคงระดับชุมชน บ้านร่องเสี้ยว หมู่ที่ 5 ตำบลน้ำชำ อำเภอสูงเม่น จังหวัดแพร่	1	แห่ง	4,850,500	4,850,500	
		(2.3) ค่าใช้จ่ายในการพัฒนาน้ำบาดาลเพื่อความมั่นคงระดับชุมชน บ้าน[illegible] หมู่ที่ 12 ตำบลบ่อแฮ้ว อำเภอเมืองลำปาง จังหวัดลำปาง	1	แห่ง	4,850,500	4,850,500	
		(2.4) ค่าใช้จ่ายในการพัฒนาน้ำบาดาลเพื่อความมั่นคงระดับชุมชน บ้าน[illegible] หมู่ที่ 17 ตำบล[illegible] อำเภอ[illegible] จังหวัดกาญจนบุรี	1	แห่ง	4,850,500	4,850,500	
		(2.5) ค่าใช้จ่ายในการพัฒนาน้ำบาดาลเพื่อความมั่นคงระดับชุมชน บ้าน[illegible] หมู่ที่ 1 ตำบล[illegible] อำเภอหนองปรือ จังหวัดกาญจนบุรี	1	แห่ง	4,850,500	4,850,500	
		(2.6) ค่าใช้จ่ายในการพัฒนาน้ำบาดาลเพื่อความมั่นคงระดับชุมชน บ้าน[illegible] หมู่ที่ 2 ตำบลบ้านกล้วย อำเภอเมืองชัยนาท จังหวัดชัยนาท	1	แห่ง	4,850,500	4,850,500	
		(2.7) ค่าใช้จ่ายในการพัฒนาน้ำบาดาลเพื่อความมั่นคงระดับชุมชน บ้าน[illegible] หมู่ที่ 3 ตำบล[illegible] อำเภอ[illegible] จังหวัด[illegible]	1	แห่ง	4,850,500	4,850,500	
		(2.8) ค่าใช้จ่ายในการพัฒนาน้ำบาดาลเพื่อความมั่นคงระดับชุมชน บ้าน[illegible] หมู่ที่ 12 ตำบล[illegible] อำเภอ[illegible] จังหวัดนครสวรรค์	1	แห่ง	4,850,500	4,850,500	
		(2.9) ค่าใช้จ่ายในการพัฒนาน้ำบาดาลเพื่อความมั่นคงระดับชุมชน บ้าน[illegible] หมู่ที่ 1 ตำบล[illegible] อำเภอ[illegible] จังหวัดปทุมธานี	1	แห่ง	4,850,500	4,850,500	
		(2.10) ค่าใช้จ่ายในการพัฒนาน้ำบาดาลเพื่อความมั่นคงระดับชุมชน บ้าน[illegible] หมู่ที่ 6 ตำบล[illegible] อำเภอ[illegible] จังหวัดพระนครศรีอยุธยา	1	แห่ง	4,850,500	4,850,500	
		(2.11) ค่าใช้จ่ายในการพัฒนาน้ำบาดาลเพื่อความมั่นคงระดับชุมชน บ้าน[illegible] หมู่ที่ 6 ตำบล[illegible] อำเภอ[illegible] จังหวัดสุพรรณบุรี	1	แห่ง	4,850,500	4,850,500	
		(2.12) ค่าใช้จ่ายในการพัฒนาน้ำบาดาลเพื่อความมั่นคงระดับชุมชน บ้าน[illegible] หมู่ที่ 2 ตำบล[illegible] อำเภอ[illegible] จังหวัดสุพรรณบุรี	1	แห่ง	4,850,500	4,850,500	
		(2.13) ค่าใช้จ่ายในการพัฒนาน้ำบาดาลเพื่อความมั่นคงระดับชุมชน บ้าน[illegible] หมู่ที่ 14 ตำบลด่านช้าง อำเภอด่านช้าง จังหวัดสุพรรณบุรี	1	แห่ง	4,850,500	4,850,500	
		(2.14) ค่าใช้จ่ายในการพัฒนาน้ำบาดาลเพื่อความมั่นคงระดับชุมชน บ้าน[illegible] หมู่ที่ 6 ตำบล[illegible] อำเภอ[illegible] จังหวัดอ่างทอง	1	แห่ง	4,850,500	4,850,500	
		(2.15) ค่าใช้จ่ายในการพัฒนาน้ำบาดาลเพื่อความมั่นคงระดับชุมชน บ้าน[illegible] หมู่ที่ 14 ตำบล[illegible] อำเภอ[illegible] จังหวัดปราจีนบุรี	1	แห่ง	4,850,500	4,850,500	
		(2.16) ค่าใช้จ่ายในการพัฒนาน้ำบาดาลเพื่อความมั่นคงระดับชุมชน บ้าน[illegible] หมู่ที่ 14 ตำบล[illegible] อำเภอ[illegible] จังหวัดเพชรบูรณ์	1	แห่ง	4,850,500	4,850,500	
		(2.17) ค่าใช้จ่ายในการพัฒนาน้ำบาดาลเพื่อความมั่นคงระดับชุมชน บ้าน[illegible] หมู่ที่ 12 ตำบล[illegible] อำเภอ[illegible] จังหวัดเพชรบูรณ์	1	แห่ง	4,850,500	4,850,500	
		(2.18) ค่าใช้จ่ายในการพัฒนาน้ำบาดาลเพื่อความมั่นคงระดับชุมชน บ้าน[illegible] หมู่ที่ 5 ตำบล[illegible] อำเภอ[illegible] จังหวัดลพบุรี	1	แห่ง	4,850,500	4,850,500	
		(2.19) ค่าใช้จ่ายในการพัฒนาน้ำบาดาลเพื่อความมั่นคงระดับชุมชน บ้าน[illegible] หมู่ที่ 3 ตำบล[illegible] อำเภอ[illegible] จังหวัดสระบุรี	1	แห่ง	4,850,500	4,850,500	
		(2.20) ค่าใช้จ่ายในการพัฒนาน้ำบาดาลเพื่อความมั่นคงระดับชุมชน บ้าน[illegible] หมู่ที่ 7 ตำบล[illegible] อำเภอ[illegible] จังหวัดกาฬสินธุ์	1	แห่ง	4,850,500	4,850,500	
		(2.21) ค่าใช้จ่ายในการพัฒนาน้ำบาดาลเพื่อความมั่นคงระดับชุมชน บ้าน[illegible] หมู่ที่ 7 ตำบล[illegible] อำเภอ[illegible] จังหวัดขอนแก่น	1	แห่ง	4,850,500	4,850,500	
		(2.22) ค่าใช้จ่ายในการพัฒนาน้ำบาดาลเพื่อความมั่นคงระดับชุมชน บ้าน[illegible] หมู่ที่ 1 ตำบล[illegible] อำเภอ[illegible] จังหวัด[illegible]	1	แห่ง	4,850,500	4,850,500	
		(2.23) ค่าใช้จ่ายในการพัฒนาน้ำบาดาลเพื่อความมั่นคงระดับชุมชน บ้าน[illegible] หมู่ที่ 5 ตำบลนาด้วง อำเภอนาด้วง จังหวัดเลย	1	แห่ง	4,850,500	4,850,500	
		(2.24) ค่าใช้จ่ายในการพัฒนาน้ำบาดาลเพื่อความมั่นคงระดับชุมชน บ้าน[illegible] หมู่ที่ 9 ตำบล[illegible] อำเภอสุวรรณคูหา จังหวัดหนองบัวลำภู	1	แห่ง	4,850,500	4,850,500	

แผนงาน	ประเภทงบ	รายการ	พ.ศ. 2566				สำนัก/หน่วยงาน
			จำนวน	หน่วยนับ	ราคา/หน่วย	งบประมาณ	
		(2.25) ค่าใช้จ่ายในการพัฒนาน้ำบาดาลเพื่อความมั่นคงระดับชุมชน บ้าน[illegible] หมู่ที่ 5 ตำบลบ้านแท่น อำเภอบ้านแท่น จังหวัดชัยภูมิ	1	แห่ง	4,850,500	4,850,500	
		(2.26) ค่าใช้จ่ายในการพัฒนาน้ำบาดาลเพื่อความมั่นคงระดับชุมชน บ้าน[illegible] หมู่ที่ 3 ตำบล[illegible] อำเภอ[illegible] จังหวัดชัยภูมิ	1	แห่ง	4,850,500	4,850,500	
		(2.27) ค่าใช้จ่ายในการพัฒนาน้ำบาดาลเพื่อความมั่นคงระดับชุมชน บ้าน[illegible] หมู่ที่ 2 ตำบลครบุรีใต้ อำเภอครบุรี จังหวัดนครราชสีมา	1	แห่ง	4,850,500	4,850,500	
		(2.28) ค่าใช้จ่ายในการพัฒนาน้ำบาดาลเพื่อความมั่นคงระดับชุมชน บ้าน[illegible] หมู่ที่ 5 ตำบล[illegible] อำเภอ[illegible] จังหวัดบุรีรัมย์	1	แห่ง	4,850,500	4,850,500	
		(2.29) ค่าใช้จ่ายในการพัฒนาน้ำบาดาลเพื่อความมั่นคงระดับชุมชน บ้าน[illegible] หมู่ที่ 3 ตำบล[illegible] อำเภอเมืองสุรินทร์ จังหวัดสุรินทร์	1	แห่ง	4,850,500	4,850,500	
		(2.30) ค่าใช้จ่ายในการพัฒนาน้ำบาดาลเพื่อความมั่นคงระดับชุมชน บ้านนา หมู่ที่ 3 ตำบล[illegible] อำเภอ[illegible] จังหวัด[illegible]	1	แห่ง	4,850,500	4,850,500	
		(2.31) ค่าใช้จ่ายในการพัฒนาน้ำบาดาลเพื่อความมั่นคงระดับชุมชน บ้าน[illegible] หมู่ที่ 8 ตำบล[illegible] อำเภอ[illegible] จังหวัดกระบี่	1	แห่ง	4,850,500	4,850,500	
		(2.32) ค่าใช้จ่ายในการพัฒนาน้ำบาดาลเพื่อความมั่นคงระดับชุมชน บ้าน[illegible] หมู่ที่ 3 ตำบล[illegible] อำเภอ[illegible] จังหวัด[illegible]	1	แห่ง	4,850,500	4,850,500	
		(2.33) ค่าใช้จ่ายในการพัฒนาน้ำบาดาลเพื่อความมั่นคงระดับชุมชน บ้าน[illegible] หมู่ที่ 11 ตำบล[illegible] อำเภอ[illegible] จังหวัด[illegible]	1	แห่ง	4,850,500	4,850,500	
		(2.34) ค่าใช้จ่ายในการพัฒนาน้ำบาดาลเพื่อความมั่นคงระดับชุมชน บ้าน[illegible] หมู่ที่ 11 ตำบล[illegible] อำเภอเมืองชุมพร จังหวัดชุมพร	1	แห่ง	4,850,500	4,850,500	
		(2.35) ค่าใช้จ่ายในการพัฒนาน้ำบาดาลเพื่อความมั่นคงระดับชุมชน บ้าน[illegible] หมู่ที่ 4 ตำบล[illegible] อำเภอ[illegible] จังหวัด[illegible]	1	แห่ง	4,850,500	4,850,500	
		(2.36) ค่าใช้จ่ายในการพัฒนาน้ำบาดาลเพื่อความมั่นคงระดับชุมชน บ้าน[illegible] หมู่ที่ 2 ตำบล[illegible] อำเภอ[illegible] จังหวัด[illegible]	1	แห่ง	4,850,500	4,850,500	
		(2.37) ค่าใช้จ่ายในการพัฒนาน้ำบาดาลเพื่อความมั่นคงระดับชุมชน บ้าน[illegible] หมู่ที่ 4 ตำบล[illegible] อำเภอ[illegible] จังหวัด[illegible]	1	แห่ง	4,850,500	4,850,500	
		(2.38) ค่าใช้จ่ายในการพัฒนาน้ำบาดาลเพื่อความมั่นคงระดับชุมชน บ้าน[illegible] หมู่ที่ 1 ตำบล[illegible] อำเภอ[illegible] จังหวัด[illegible]	1	แห่ง	4,850,500	4,850,500	
		(2.39) ค่าใช้จ่ายในการพัฒนาน้ำบาดาลเพื่อความมั่นคงระดับชุมชน บ้าน[illegible] หมู่ที่ 3 ตำบล[illegible] อำเภอ[illegible] จังหวัด[illegible]	1	แห่ง	4,850,500	4,850,500	
		(2.40) ค่าใช้จ่ายในการพัฒนาน้ำบาดาลเพื่อความมั่นคงระดับชุมชน บ้าน[illegible] หมู่ที่ 9 ตำบล[illegible] อำเภอ[illegible] จังหวัด[illegible]	1	แห่ง	4,850,500	4,850,500	
		(2.41) ค่าใช้จ่ายในการพัฒนาน้ำบาดาลเพื่อความมั่นคงระดับชุมชน บ้าน[illegible] หมู่ที่ 7 ตำบล[illegible] อำเภอ[illegible] จังหวัด[illegible]	1	แห่ง	4,850,500	4,850,500	
		(2.42) ค่าใช้จ่ายในการพัฒนาน้ำบาดาลเพื่อความมั่นคงระดับชุมชน บ้าน[illegible] หมู่ที่ 2 ตำบล[illegible] อำเภอ[illegible] จังหวัดร้อยเอ็ด	1	แห่ง	4,850,500	4,850,500	
		(2.43) ค่าใช้จ่ายในการพัฒนาน้ำบาดาลเพื่อความมั่นคงระดับชุมชน บ้าน[illegible] หมู่ที่ 3 ตำบล[illegible] อำเภอ[illegible] จังหวัดสกลนคร	1	แห่ง	4,850,500	4,850,500	
		(2.44) ค่าใช้จ่ายในการพัฒนาน้ำบาดาลเพื่อความมั่นคงระดับชุมชน บ้าน[illegible] หมู่ที่ 2 ตำบล[illegible] อำเภอบ้านนาสาร จังหวัดสุราษฎร์ธานี	1	แห่ง	4,850,500	4,850,500	
		(2.45) ค่าใช้จ่ายในการพัฒนาน้ำบาดาลเพื่อความมั่นคงระดับชุมชน บ้าน[illegible] หมู่ที่ 3 ตำบลบ้านนา อำเภอบ้านนาเดิม จังหวัดสุราษฎร์ธานี	1	แห่ง	4,850,500	4,850,500	
		(2.46) ค่าใช้จ่ายในการพัฒนาน้ำบาดาลเพื่อความมั่นคงระดับชุมชน บ้าน[illegible] หมู่ที่ 3 ตำบล[illegible] อำเภอเมืองกำแพงเพชร จังหวัดกำแพงเพชร	1	แห่ง	4,850,500	4,850,500	
		(2.47) ค่าใช้จ่ายในการพัฒนาน้ำบาดาลเพื่อความมั่นคงระดับชุมชน บ้าน[illegible] หมู่ที่ 2 ตำบล[illegible] อำเภอ[illegible] จังหวัดตาก	1	แห่ง	4,850,500	4,850,500	
		(2.48) ค่าใช้จ่ายในการพัฒนาน้ำบาดาลเพื่อความมั่นคงระดับชุมชน บ้าน[illegible] หมู่ที่ 6 ตำบล[illegible] อำเภอโพธิ์ประทับช้าง จังหวัดพิจิตร	1	แห่ง	4,850,500	4,850,500	
		(2.49) ค่าใช้จ่ายในการพัฒนาน้ำบาดาลเพื่อความมั่นคงระดับชุมชน บ้าน[illegible] หมู่ที่ 1 ตำบล[illegible] อำเภอ[illegible] จังหวัด[illegible]	1	แห่ง	4,850,500	4,850,500	
		(2.50) ค่าใช้จ่ายในการพัฒนาน้ำบาดาลเพื่อความมั่นคงระดับชุมชน บ้าน[illegible] หมู่ที่ 1 ตำบล[illegible] อำเภอ[illegible] จังหวัดสุโขทัย	1	แห่ง	4,850,500	4,850,500	
		(2.51) ค่าใช้จ่ายในการพัฒนาน้ำบาดาลเพื่อความมั่นคงระดับชุมชน บ้าน[illegible] หมู่ที่ 6 ตำบล[illegible] อำเภอ[illegible] จังหวัดอุตรดิตถ์	1	แห่ง	4,850,500	4,850,500	
		(2.52) ค่าใช้จ่ายในการพัฒนาน้ำบาดาลเพื่อความมั่นคงระดับชุมชน บ้าน[illegible] หมู่ที่ 4 ตำบล[illegible] อำเภอนครชัยศรี จังหวัดนครปฐม	1	แห่ง	4,850,500	4,850,500	
		(2.53) ค่าใช้จ่ายในการพัฒนาน้ำบาดาลเพื่อความมั่นคงระดับชุมชน บ้าน[illegible] หมู่ที่ 6 ตำบล[illegible] อำเภอ[illegible] จังหวัดประจวบคีรีขันธ์	1	แห่ง	4,850,500	4,850,500	

แผนงาน	ประเภทงบ	รายการ	พ.ศ. 2566				ส่วนที่รับผิดชอบ
			จำนวน	หน่วยนับ	ราคาต่อหน่วย	งบประมาณ	
		(2.54) ค่าใช้จ่ายในการพัฒนาน้ำบาดาลเพื่อความมั่นคงระดับชุมชน บ้าน[illegible] หมู่ที่ 3 ตำบลท่าเสา อำเภอท่ายาง จังหวัดเพชรบุรี	1	แห่ง	4,850,500	4,850,500	
		(2.55) ค่าใช้จ่ายในการพัฒนาน้ำบาดาลเพื่อความมั่นคงระดับชุมชน บ้าน[illegible] หมู่ที่ 8 ตำบลหนองปรง อำเภอเขาย้อย จังหวัดเพชรบุรี	1	แห่ง	4,850,500	4,850,500	
		(2.56) ค่าใช้จ่ายในการพัฒนาน้ำบาดาลเพื่อความมั่นคงระดับชุมชน บ้านศาลาใหญ่ หมู่ที่ 5 ตำบลศาลาใหญ่ อำเภอเมืองประจวบคีรีขันธ์ จังหวัดประจวบคีรีขันธ์	1	แห่ง	4,850,500	4,850,500	
		(2.57) ค่าใช้จ่ายในการพัฒนาน้ำบาดาลเพื่อความมั่นคงระดับชุมชน บ้าน[illegible] หมู่ที่ 3 ตำบล[illegible] อำเภอท่าใหม่ จังหวัดจันทบุรี	1	แห่ง	4,850,500	4,850,500	
		(2.58) ค่าใช้จ่ายในการพัฒนาน้ำบาดาลเพื่อความมั่นคงระดับชุมชน บ้าน[illegible] หมู่ที่ 14 ตำบล[illegible] อำเภอ[illegible] จังหวัดพระนครศรีอยุธยา	1	แห่ง	4,850,500	4,850,500	
		(2.59) ค่าใช้จ่ายในการพัฒนาน้ำบาดาลเพื่อความมั่นคงระดับชุมชน บ้าน[illegible] หมู่ที่ 6 ตำบล[illegible] อำเภอ[illegible] จังหวัดลพบุรี	1	แห่ง	4,850,500	4,850,500	
		(2.60) ค่าใช้จ่ายในการพัฒนาน้ำบาดาลเพื่อความมั่นคงระดับชุมชน บ้าน[illegible] หมู่ที่ 6 ตำบล[illegible] อำเภอเมืองตราด จังหวัดตราด	1	แห่ง	4,850,500	4,850,500	
		(2.61) ค่าใช้จ่ายในการพัฒนาน้ำบาดาลเพื่อความมั่นคงระดับชุมชน บ้าน[illegible] หมู่ที่ 6 ตำบล[illegible] อำเภอบ้านฉาง จังหวัดระยอง	1	แห่ง	4,850,500	4,850,500	
		(2.62) ค่าใช้จ่ายในการพัฒนาน้ำบาดาลเพื่อความมั่นคงระดับชุมชน บ้าน[illegible] หมู่ที่ 12 ตำบล[illegible] อำเภอ[illegible] จังหวัดสระแก้ว	1	แห่ง	4,850,500	4,850,500	
		(2.63) ค่าใช้จ่ายในการพัฒนาน้ำบาดาลเพื่อความมั่นคงระดับชุมชน บ้านทรัพย์นิยม หมู่ที่ 2 ตำบลวังน้ำเย็น อำเภอวังน้ำเย็น จังหวัดสระแก้ว	1	แห่ง	4,850,500	4,850,500	
		(2.64) ค่าใช้จ่ายในการพัฒนาน้ำบาดาลเพื่อความมั่นคงระดับชุมชน บ้าน[illegible] หมู่ที่ 7 ตำบล[illegible] อำเภอ[illegible] จังหวัดนครพนม	1	แห่ง	4,850,500	4,850,500	
		(2.65) ค่าใช้จ่ายในการพัฒนาน้ำบาดาลเพื่อความมั่นคงระดับชุมชน บ้าน[illegible] หมู่ที่ 17 ตำบลบ้านเดื่อ อำเภอเมือง[illegible] จังหวัด[illegible]	1	แห่ง	4,850,500	4,850,500	
		(2.66) ค่าใช้จ่ายในการพัฒนาน้ำบาดาลเพื่อความมั่นคงระดับชุมชน บ้าน[illegible] หมู่ที่ 9 ตำบล[illegible] อำเภอ[illegible] จังหวัด[illegible]	1	แห่ง	4,850,500	4,850,500	
		(2.67) ค่าใช้จ่ายในการพัฒนาน้ำบาดาลเพื่อความมั่นคงระดับชุมชน บ้าน[illegible] หมู่ที่ 4 ตำบล[illegible] อำเภอ[illegible] จังหวัด[illegible]	1	แห่ง	4,850,500	4,850,500	
		(2.68) ค่าใช้จ่ายในการพัฒนาน้ำบาดาลเพื่อความมั่นคงระดับชุมชน บ้าน[illegible] หมู่ที่ 7 ตำบล[illegible] อำเภอกุดจับ จังหวัดอุดรธานี	1	แห่ง	4,850,500	4,850,500	
		(2.69) ค่าใช้จ่ายในการพัฒนาน้ำบาดาลเพื่อความมั่นคงระดับชุมชน บ้านคำ หมู่ที่ 2 ตำบล[illegible] อำเภอ[illegible] จังหวัดอุดรธานี	1	แห่ง	4,850,500	4,850,500	
		(2.70) ค่าใช้จ่ายในการพัฒนาน้ำบาดาลเพื่อความมั่นคงระดับชุมชน บ้าน[illegible] หมู่ที่ 13 ตำบล[illegible] อำเภอเมืองอุดรธานี จังหวัดอุดรธานี	1	แห่ง	4,850,500	4,850,500	
		(2.71) ค่าใช้จ่ายในการพัฒนาน้ำบาดาลเพื่อความมั่นคงระดับชุมชน บ้านแดง หมู่ที่ 11 ตำบลบ้านแดง อำเภอพิบูลย์รักษ์ จังหวัดอุดรธานี	1	แห่ง	4,850,500	4,850,500	
		(2.72) ค่าใช้จ่ายในการพัฒนาน้ำบาดาลเพื่อความมั่นคงระดับชุมชน บ้าน[illegible] หมู่ที่ 5 ตำบล[illegible] อำเภอสุวรรณภูมิ จังหวัดร้อยเอ็ด	1	แห่ง	4,850,500	4,850,500	
		(2.73) ค่าใช้จ่ายในการพัฒนาน้ำบาดาลเพื่อความมั่นคงระดับชุมชน บ้าน[illegible] หมู่ที่ 1 ตำบล[illegible] อำเภอกันทรลักษ์ จังหวัดศรีสะเกษ	1	แห่ง	4,850,500	4,850,500	
		(2.74) ค่าใช้จ่ายในการพัฒนาน้ำบาดาลเพื่อความมั่นคงระดับชุมชน บ้าน[illegible] หมู่ที่ 4 ตำบล[illegible] อำเภอตระการพืชผล จังหวัดอุบลราชธานี	1	แห่ง	4,850,500	4,850,500	
		(2.75) ค่าใช้จ่ายในการพัฒนาน้ำบาดาลเพื่อความมั่นคงระดับชุมชน บ้าน[illegible] หมู่ที่ 5 ตำบล[illegible] อำเภอเมือง[illegible] จังหวัด[illegible]	1	แห่ง	4,850,500	4,850,500	
		(2.76) ค่าใช้จ่ายในการพัฒนาน้ำบาดาลเพื่อความมั่นคงระดับชุมชน บ้าน[illegible] หมู่ที่ 6 ตำบล[illegible] อำเภอ[illegible] จังหวัด[illegible]	1	แห่ง	4,850,500	4,850,500	
		(2.77) ค่าใช้จ่ายในการพัฒนาน้ำบาดาลเพื่อความมั่นคงระดับชุมชน บ้าน[illegible] หมู่ที่ 7 ตำบล[illegible] อำเภอ[illegible] จังหวัดมุกดาหาร	1	แห่ง	4,850,500	4,850,500	
		(2.78) ค่าใช้จ่ายในการพัฒนาน้ำบาดาลเพื่อความมั่นคงระดับชุมชน บ้าน[illegible] หมู่ที่ 4 ตำบลนาประดู่ อำเภอโคกโพธิ์ จังหวัดปัตตานี	1	แห่ง	4,850,500	4,850,500	
		(2.79) ค่าใช้จ่ายในการพัฒนาน้ำบาดาลเพื่อความมั่นคงระดับชุมชน บ้าน[illegible] หมู่ที่ 2 ตำบล[illegible] อำเภอควนขนุน จังหวัดพัทลุง	1	แห่ง	4,850,500	4,850,500	
		(2.80) ค่าใช้จ่ายในการพัฒนาน้ำบาดาลเพื่อความมั่นคงระดับชุมชน บ้าน[illegible] หมู่ที่ 3 ตำบล[illegible] อำเภอ[illegible] จังหวัดพัทลุง	1	แห่ง	4,850,500	4,850,500	
		(2.81) ค่าใช้จ่ายในการพัฒนาน้ำบาดาลเพื่อความมั่นคงระดับชุมชน บ้าน[illegible] หมู่ที่ 6 ตำบลท่าแพ อำเภอ[illegible] จังหวัดสตูล	1	แห่ง	4,850,500	4,850,500	
		(2.82) ค่าใช้จ่ายในการพัฒนาน้ำบาดาลเพื่อความมั่นคงระดับชุมชน บ้าน[illegible] หมู่ที่ 4 ตำบลท่าม่วง อำเภอเทพา จังหวัดสงขลา	1	แห่ง	4,850,500	4,850,500	

[illegible]	[illegible]	รายการ	พ.ร.บ. 2566				สำนักที่รับผิดชอบ
			จำนวน	หน่วยนับ	ราคาต่อหน่วย	[illegible]	
		(1.83) ค่าใช้จ่ายในการพัฒนาน้ำบาดาลเพื่อความมั่นคงของชุมชน [illegible] หมู่ที่ 10 ตำบล[illegible] อำเภอ[illegible] จังหวัด[illegible]	1	แห่ง	4,850,500	4,850,500	
		(1.84) ค่าใช้จ่ายในการพัฒนาน้ำบาดาลเพื่อความมั่นคงของชุมชน [illegible] หมู่ที่ 6 ตำบล[illegible] อำเภอ[illegible] จังหวัด[illegible]	1	แห่ง	4,850,500	4,850,500	
		(1.85) ค่าใช้จ่ายในการพัฒนาน้ำบาดาลเพื่อความมั่นคงของชุมชน บ้าน[illegible] 20 หมู่ที่ 8 ตำบล[illegible] อำเภอ[illegible] จังหวัด[illegible]	1	แห่ง	4,850,500	4,850,500	
		3. โครงการจัดหาแหล่งน้ำบาดาลระบบโซลาร์เซลล์เพื่อแก้ปัญหาภัยแล้งพื้นที่ขาดแคลนน้ำหรือ[illegible]	21	แห่ง		280,347,600	[illegible]
		(3.1) ค่าใช้จ่ายในการจัดหาแหล่งน้ำบาดาลระบบโซลาร์เซลล์เพื่อแก้ปัญหาภัยแล้งพื้นที่ขาดแคลนน้ำหรือน้ำเค็ม รูปแบบที่ 1 บ้าน[illegible] หมู่ที่ 1 ตำบล[illegible] อำเภอ[illegible] จังหวัด[illegible]	1	แห่ง	12,343,600	12,343,600	
		(3.2) ค่าใช้จ่ายในการจัดหาแหล่งน้ำบาดาลระบบโซลาร์เซลล์เพื่อแก้ปัญหาภัยแล้งพื้นที่ขาดแคลนน้ำหรือน้ำเค็ม รูปแบบที่ 1 บ้าน[illegible] หมู่ที่ 8 ตำบล[illegible] อำเภอ[illegible] จังหวัด[illegible]	1	แห่ง	12,343,600	12,343,600	
		(3.3) ค่าใช้จ่ายในการจัดหาแหล่งน้ำบาดาลระบบโซลาร์เซลล์เพื่อแก้ปัญหาภัยแล้งพื้นที่ขาดแคลนน้ำหรือน้ำเค็ม รูปแบบที่ 1 บ้าน[illegible] หมู่ที่ 6 ตำบล[illegible] อำเภอ[illegible] จังหวัด[illegible]	1	แห่ง	12,343,600	12,343,600	
		(3.4) ค่าใช้จ่ายในการจัดหาแหล่งน้ำบาดาลระบบโซลาร์เซลล์เพื่อแก้ปัญหาภัยแล้งพื้นที่ขาดแคลนน้ำหรือน้ำเค็ม รูปแบบที่ 1 บ้าน[illegible] หมู่ที่ 9 ตำบล[illegible] อำเภอ[illegible] จังหวัด[illegible]	1	แห่ง	12,343,600	12,343,600	
		(3.5) ค่าใช้จ่ายในการจัดหาแหล่งน้ำบาดาลระบบโซลาร์เซลล์เพื่อแก้ปัญหาภัยแล้งพื้นที่ขาดแคลนน้ำหรือน้ำเค็ม รูปแบบที่ 1 บ้าน[illegible] หมู่ที่ 1 ตำบล[illegible] อำเภอ[illegible] จังหวัด[illegible]	1	แห่ง	12,343,600	12,343,600	
		(3.6) ค่าใช้จ่ายในการจัดหาแหล่งน้ำบาดาลระบบโซลาร์เซลล์เพื่อแก้ปัญหาภัยแล้งพื้นที่ขาดแคลนน้ำหรือน้ำเค็ม รูปแบบที่ 1 บ้าน[illegible] หมู่ที่ 6 ตำบล[illegible] อำเภอ[illegible] จังหวัด[illegible]	1	แห่ง	12,343,600	12,343,600	
		(3.7) ค่าใช้จ่ายในการจัดหาแหล่งน้ำบาดาลระบบโซลาร์เซลล์เพื่อแก้ปัญหาภัยแล้งพื้นที่ขาดแคลนน้ำหรือน้ำเค็ม รูปแบบที่ 1 บ้าน[illegible] หมู่ที่ 11 ตำบล[illegible] อำเภอ[illegible] จังหวัด[illegible]	1	แห่ง	12,343,600	12,343,600	
		(3.8) ค่าใช้จ่ายในการจัดหาแหล่งน้ำบาดาลระบบโซลาร์เซลล์เพื่อแก้ปัญหาภัยแล้งพื้นที่ขาดแคลนน้ำหรือน้ำเค็ม รูปแบบที่ 1 บ้าน[illegible] หมู่ที่ 4 ตำบล[illegible] อำเภอ[illegible] จังหวัด[illegible]	1	แห่ง	12,343,600	12,343,600	
		(3.9) ค่าใช้จ่ายในการจัดหาแหล่งน้ำบาดาลระบบโซลาร์เซลล์เพื่อแก้ปัญหาภัยแล้งพื้นที่ขาดแคลนน้ำหรือน้ำเค็ม รูปแบบที่ 1 (บ้าน[illegible]) หมู่ที่ [illegible] ตำบล[illegible] อำเภอ[illegible] จังหวัด[illegible]	1	แห่ง	12,343,600	12,343,600	
		(3.10) ค่าใช้จ่ายในการจัดหาแหล่งน้ำบาดาลระบบโซลาร์เซลล์เพื่อแก้ปัญหาภัยแล้งพื้นที่ขาดแคลนน้ำหรือน้ำเค็ม รูปแบบที่ 1 บ้าน[illegible] หมู่ที่ 1 ตำบล[illegible] อำเภอ[illegible] จังหวัด[illegible]	1	แห่ง	12,343,600	12,343,600	
		(3.11) ค่าใช้จ่ายในการจัดหาแหล่งน้ำบาดาลระบบโซลาร์เซลล์เพื่อแก้ปัญหาภัยแล้งพื้นที่ขาดแคลนน้ำหรือน้ำเค็ม รูปแบบที่ 1 [illegible] หมู่ที่ 2 ตำบล[illegible] อำเภอ[illegible] จังหวัด[illegible]	1	แห่ง	12,343,600	12,343,600	
		(3.12) ค่าใช้จ่ายในการจัดหาแหล่งน้ำบาดาลระบบโซลาร์เซลล์เพื่อแก้ปัญหาภัยแล้งพื้นที่ขาดแคลนน้ำหรือน้ำเค็ม รูปแบบที่ 1 บ้าน[illegible] หมู่ที่ 13 ตำบล[illegible] อำเภอ[illegible] จังหวัด[illegible]	1	แห่ง	12,343,600	12,343,600	
		(3.13) ค่าใช้จ่ายในการจัดหาแหล่งน้ำบาดาลระบบโซลาร์เซลล์เพื่อแก้ปัญหาภัยแล้งพื้นที่ขาดแคลนน้ำหรือน้ำเค็ม รูปแบบที่ 1 บ้าน[illegible] หมู่ที่ [illegible] ตำบล[illegible] อำเภอ[illegible] จังหวัด[illegible]	1	แห่ง	12,343,600	12,343,600	
		(3.14) ค่าใช้จ่ายในการจัดหาแหล่งน้ำบาดาลระบบโซลาร์เซลล์เพื่อแก้ปัญหาภัยแล้งพื้นที่ขาดแคลนน้ำหรือน้ำเค็ม รูปแบบที่ 1 บ้าน[illegible] หมู่ที่ 3 ตำบล[illegible] อำเภอ[illegible] จังหวัด[illegible]	1	แห่ง	12,343,600	12,343,600	
		(3.15) ค่าใช้จ่ายในการจัดหาแหล่งน้ำบาดาลระบบโซลาร์เซลล์เพื่อแก้ปัญหาภัยแล้งพื้นที่ขาดแคลนน้ำหรือน้ำเค็ม รูปแบบที่ 1 บ้าน[illegible] หมู่ที่ 1 ตำบล[illegible] อำเภอ[illegible] จังหวัด[illegible]	1	แห่ง	12,343,600	12,343,600	
		(3.16) ค่าใช้จ่ายในการจัดหาแหล่งน้ำบาดาลระบบโซลาร์เซลล์เพื่อแก้ปัญหาภัยแล้งพื้นที่ขาดแคลนน้ำหรือน้ำเค็ม รูปแบบที่ 1 (บ้าน[illegible]) หมู่ที่ 9 ตำบล[illegible] อำเภอ[illegible] จังหวัด[illegible]	1	แห่ง	12,343,600	12,343,600	
		(3.17) ค่าใช้จ่ายในการจัดหาแหล่งน้ำบาดาลระบบโซลาร์เซลล์เพื่อแก้ปัญหาภัยแล้งพื้นที่ขาดแคลนน้ำหรือน้ำเค็ม รูปแบบที่ 1 บ้าน[illegible] หมู่ที่ 1 ตำบล[illegible] อำเภอ[illegible] จังหวัด[illegible]	1	แห่ง	12,343,600	12,343,600	

แผนงาน	ผลผลิต/โครงการ	รายการ	พ.ร.บ. 2564				สำนักรับผิดชอบ
			จำนวน	หน่วยนับ	ราคา/หน่วย	งบประมาณ	
		(3.18) ค่าใช้จ่ายในการจัดหาแหล่งน้ำบาดาลระบบโซลาร์เซลล์แก้ไขปัญหาในพื้นที่ขาดแคลนน้ำหรือน้ำเค็ม รูปแบบที่ 1 บ้าน[illegible] หมู่ที่ 10 ตำบล[illegible] อำเภอ[illegible] จังหวัด[illegible]	1	แห่ง	12,343,600	12,343,600	
		(3.19) ค่าใช้จ่ายในการจัดหาแหล่งน้ำบาดาลระบบโซลาร์เซลล์แก้ไขปัญหาในพื้นที่ขาดแคลนน้ำหรือน้ำเค็ม รูปแบบที่ 1 บ้าน[illegible] หมู่ที่ 1 ตำบล[illegible] อำเภอ[illegible] จังหวัด[illegible]	1	แห่ง	12,343,600	12,343,600	
		(3.20) ค่าใช้จ่ายในการจัดหาแหล่งน้ำบาดาลระบบโซลาร์เซลล์แก้ไขปัญหาในพื้นที่ขาดแคลนน้ำหรือน้ำเค็ม รูปแบบที่ 1 บ้าน[illegible] หมู่ที่ 5 ตำบล[illegible] อำเภอ[illegible] จังหวัด[illegible]	1	แห่ง	12,343,600	12,343,600	
		(3.21) ค่าใช้จ่ายในการจัดหาแหล่งน้ำบาดาลระบบโซลาร์เซลล์แก้ไขปัญหาในพื้นที่ขาดแคลนน้ำหรือน้ำเค็ม รูปแบบที่ 2 บ้าน[illegible] หมู่ที่ 1 ตำบล[illegible] อำเภอ[illegible] จังหวัดหนองบัวลำภู	1	แห่ง	33,475,400	33,475,400	
	งบรายจ่ายอื่น					134,272,900	
	[illegible]	1. โครงการ[illegible]ทั่วประเทศ	13	สถานี		30,243,900	[illegible]
		ค่าใช้จ่าย[illegible]ทั่วประเทศ	13	สถานี		30,243,900	
	[illegible]	2. โครงการ[illegible]	400	แห่ง		50,676,000	[illegible]
		ค่าใช้จ่าย[illegible]	400	แห่ง		50,676,000	
	[illegible]	3. โครงการ[illegible]ขนาดใหญ่	11	พื้นที่		31,084,000	[illegible]
		ค่าใช้จ่าย[illegible]ขนาดใหญ่	11	พื้นที่		31,084,000	
	[illegible]	4. โครงการ[illegible]	23	พื้นที่		22,269,000	[illegible]
		ค่าใช้จ่าย[illegible]	23	พื้นที่		22,269,000	
4. [illegible]						668,671,000	
	งบลงทุน					531,603,300	
	งบลงทุน	1. โครงการ[illegible]น้ำบาดาล				531,603,300	
	งบลงทุน	1.1 ค่าครุภัณฑ์	62			531,603,300	
		1.1.1 ครุภัณฑ์สำรวจ	62			531,603,300	
		(1) ชุด[illegible]ระดับลึก 500 เมตร พร้อมอุปกรณ์ สำนักทรัพยากรน้ำบาดาล เขต 4 จังหวัด[illegible] ตำบล[illegible] อำเภอ[illegible] จังหวัด[illegible]	1	ชุด	89,500,000	89,400,000	[illegible]
		(2) ชุด[illegible]ระดับลึก 500 เมตร พร้อมอุปกรณ์ สำนักทรัพยากรน้ำบาดาล เขต 10 จังหวัดอุดรธานี ตำบล[illegible] อำเภอเมืองอุดรธานี จังหวัดอุดรธานี	1	ชุด	84,500,000	84,500,000	[illegible]
		(3) ชุด[illegible]ระดับลึก 650 เมตร พร้อมอุปกรณ์ สำนักทรัพยากรน้ำบาดาล เขต 8 จังหวัดราชบุรี ตำบล[illegible] อำเภอเมืองราชบุรี จังหวัดราชบุรี	1	ชุด	125,000,000	125,000,000	[illegible]
		(4) เครื่อง[illegible]สำหรับ[illegible]น้ำบาดาล สำนักทรัพยากรน้ำบาดาล เขต 1 จังหวัด[illegible] ตำบล[illegible] อำเภอ[illegible] จังหวัด[illegible]	1	ชุด	16,500,000	16,500,000	[illegible]
		(5) เครื่อง[illegible]สำหรับ[illegible]น้ำบาดาล สำนักทรัพยากรน้ำบาดาล เขต 2 จังหวัด[illegible] ตำบล[illegible] อำเภอ[illegible] จังหวัด[illegible]	1	ชุด	16,500,000	16,500,000	[illegible]
		(6) เครื่อง[illegible]สำหรับ[illegible]น้ำบาดาล สำนักทรัพยากรน้ำบาดาล เขต 3 จังหวัด[illegible] ตำบล[illegible] อำเภอ[illegible] จังหวัด[illegible]	1	ชุด	16,500,000	16,500,000	[illegible]
		(7) เครื่อง[illegible]สำหรับ[illegible]น้ำบาดาล สำนักทรัพยากรน้ำบาดาล เขต 4 จังหวัดขอนแก่น ตำบล[illegible] อำเภอ[illegible] จังหวัดขอนแก่น	1	ชุด	16,500,000	16,500,000	[illegible]
		(8) เครื่อง[illegible]สำหรับ[illegible]น้ำบาดาล สำนักทรัพยากรน้ำบาดาล เขต 7 จังหวัด[illegible] ตำบล[illegible] อำเภอ[illegible] จังหวัด[illegible]	1	ชุด	16,500,000	16,500,000	[illegible]
		(9) เครื่อง[illegible]สำหรับ[illegible]น้ำบาดาล สำนักทรัพยากรน้ำบาดาล เขต 8 จังหวัดราชบุรี ตำบล[illegible] อำเภอเมืองราชบุรี จังหวัดราชบุรี	1	ชุด	16,500,000	16,500,000	[illegible]
		(10) เครื่อง[illegible]สำหรับ[illegible]น้ำบาดาล สำนักทรัพยากรน้ำบาดาล เขต 11 จังหวัด[illegible] ตำบล[illegible] อำเภอ[illegible] จังหวัด[illegible]	1	ชุด	16,500,000	16,500,000	[illegible]
		(11) เครื่อง[illegible]ระดับลึก 600 เมตร พร้อม[illegible] กรมทรัพยากรน้ำบาดาล [illegible] กรุงเทพมหานคร	2	ชุด	4,700,000	9,400,000	[illegible]
		(12) ชุด[illegible] พร้อม[illegible] กรมทรัพยากรน้ำบาดาล [illegible] กรุงเทพมหานคร	1	ชุด	18,900,000	18,900,000	[illegible]

แผนงาน	ประเภทงบ	รายการ	พ.ร.บ. 2566				[illegible]
			จำนวน	หน่วยนับ	ราคาต่อหน่วย	งบประมาณ	
		(13) ชุดอุปกรณ์[illegible] สำนักทรัพยากรน้ำบาดาล เขต 3 จังหวัดสระบุรี [illegible] จังหวัดสระบุรี	1	ชุด	18,900,000	18,900,000	[illegible]
		(14) ชุดอุปกรณ์[illegible] สำนักทรัพยากรน้ำบาดาล เขต 6 [illegible]	1	ชุด	18,900,000	18,900,000	[illegible]
		(15) ชุดอุปกรณ์[illegible] สำนักทรัพยากรน้ำบาดาล เขต 7 [illegible]	1	ชุด	18,900,000	18,900,000	[illegible]
		(16) ชุดอุปกรณ์[illegible] สำนักทรัพยากรน้ำบาดาล เขต 9 [illegible]	1	ชุด	18,900,000	18,900,000	[illegible]
		(17) เครื่อง[illegible] กรมทรัพยากรน้ำบาดาล แขวง[illegible] เขตจตุจักร กรุงเทพมหานคร	12	เครื่อง	6,400	76,800	[illegible]
		(18) [illegible] กรมทรัพยากรน้ำบาดาล แขวง[illegible] เขตจตุจักร กรุงเทพมหานคร	13	เครื่อง	7,500	97,500	[illegible]
		(19) เครื่อง[illegible] (GPS) กรมทรัพยากรน้ำบาดาล แขวง[illegible] เขตจตุจักร กรุงเทพมหานคร	9	เครื่อง	15,000	135,000	[illegible]
		(20) ชุดอุปกรณ์[illegible] (Pump low flow and Flow through cell) [illegible] กรมทรัพยากรน้ำบาดาล แขวง[illegible] เขตจตุจักร กรุงเทพมหานคร	2	ชุด	3,722,000	7,444,000	[illegible]
		(21) เครื่อง[illegible] (Electric tape) กรมทรัพยากรน้ำบาดาล แขวง[illegible] เขตจตุจักร กรุงเทพมหานคร	9	เครื่อง	50,000	450,000	[illegible]
	งบรายจ่ายอื่น					137,067,700	
	[illegible]	2. โครงการ[illegible]	85	พื้นที่		137,067,700	[illegible]
	[illegible]	[illegible]	85	พื้นที่		137,067,700	

หนังสือ กรมทรัพยากรน้ำบาดาล กองแผนงาน
ด่วนที่สุด ที่ 02/3723 ลงวันที่ 21 กันยายน 2565
เรื่อง ขอส่งพระราชบัญญัติงบประมาณรายจ่าย
ประจำปีงบประมาณ พ.ศ. 2566

ด่วนที่สุด

บันทึกข้อความ

ส่วนราชการ กรมทรัพยากรน้ำบาดาล กองแผนงาน โทร. ๐ ๒๖๖๖ ๗๐๗๑ โทรสาร ๐ ๒๖๖๖ ๗๐๘๕
ที่ ๐๒/๓๗๑๓ **วันที่** ๒๑ กันยายน ๒๕๖๕
เรื่อง ขอส่งพระราชบัญญัติงบประมาณรายจ่ายประจำปีงบประมาณ พ.ศ. ๒๕๖๖

เรียน รองอธิบดีกรมทรัพยากรน้ำบาดาลทุกท่าน
ผู้เชี่ยวชาญเฉพาะด้านนโยบายและแผน ทุกท่าน
ผู้เชี่ยวชาญเฉพาะด้านวิจัยและพัฒนาทรัพยากรน้ำบาดาล
ผู้อำนวยการสำนักบริหารกลาง
ผู้อำนวยการสำนักควบคุมกิจการน้ำบาดาล
ผู้อำนวยการสำนักพัฒนาน้ำบาดาล
ผู้อำนวยการสำนักสำรวจและประเมินศักยภาพน้ำบาดาล
ผู้อำนวยการสำนักอนุรักษ์และฟื้นฟูทรัพยากรน้ำบาดาล
ผู้อำนวยการศูนย์เทคโนโลยีสารสนเทศทรัพยากรน้ำบาดาล
ผู้อำนวยการกองวิเคราะห์น้ำบาดาล
ผู้อำนวยการกองบริหารกองทุนพัฒนาน้ำบาดาล
ผู้อำนวยการกลุ่มพัฒนาระบบบริหาร
ผู้อำนวยการกลุ่มตรวจสอบภายใน
ผู้อำนวยการกลุ่มนิติการ
ผู้อำนวยการสำนักทรัพยากรน้ำบาดาล เขต ๑ – ๑๒

กรมทรัพยากรน้ำบาดาล ขอส่งสำเนาหนังสือกองแผนงาน ด่วนที่สุด ที่ ๐๒/๑๗๗๗ ลงวันที่ ๒๐ กันยายน ๒๕๖๕ มาเพื่อทราบและพิจารณาดำเนินการในส่วนที่เกี่ยวข้องต่อไป ทั้งนี้ ขอให้หน่วยงานดำเนินการโดยปฏิบัติตามกฎหมาย ระเบียบ ข้อบังคับ มติคณะรัฐมนตรี หนังสือเวียนที่เกี่ยวข้องตลอดจนมาตรฐานของทางราชการให้ถูกต้องครบถ้วนในทุกขั้นตอน

จึงเรียนมาเพื่อทราบและพิจารณาดำเนินการในส่วนที่เกี่ยวข้องต่อไป

(นายองยุทธ นาคศิริโรจน์)
รองอธิบดีกรมทรัพยากรน้ำบาดาล
ปฏิบัติราชการแทนอธิบดีกรมทรัพยากรน้ำบาดาล

"No Gift Policy ทส. โปร่งใสและเป็นธรรม"

ด่วนที่สุด

บันทึกข้อความ

เลขที่ 369
วันที่ 20 ก.ย. 2565
เวลา 14.16

กรมทรัพยากรน้ำบาดาล
เลขรับ 35072
วันที่ 20 ก.ย. 2565
เวลา 13.45

ส่วนราชการ กองแผนงาน ฝ่ายแผนงานและงบประมาณ โทร ๐ ๒๖๖๖ ๗๐๗๑ โทรสาร ๐ ๒๖๖๖ ๗๐๔๕

ที่ ๐๒/๖๗๕๔ **วันที่** ๒๐ กันยายน ๒๕๖๕

เรื่อง ขอส่งพระราชบัญญัติงบประมาณรายจ่ายประจำปีงบประมาณ พ.ศ. ๒๕๖๖

เรียน อธิบดีกรมทรัพยากรน้ำบาดาล

ด้วยพระราชบัญญัติงบประมาณรายจ่ายประจำปีงบประมาณ พ.ศ. ๒๕๖๕ ได้ประกาศในราชกิจจานุเบกษา เมื่อวันที่ ๑๙ กันยายน พ.ศ. ๒๕๖๕ โดยพระราชบัญญัตินี้ให้ใช้บังคับตั้งแต่วันที่ ๑ ตุลาคม พ.ศ ๒๕๖๕ เป็นต้นไป

เพื่อให้กรมทรัพยากรน้ำบาดาล สามารถดำเนินงานตามแผนงาน/โครงการ ประจำปีงบประมาณ พ.ศ. ๒๕๖๖ ตามกฎหมาย ระเบียบ หลักเกณฑ์ ข้อบังคับที่เกี่ยวข้อง ได้อย่างมีประสิทธิภาพ จึงเห็นควรแจ้งเวียนพระราชบัญญัติงบประมาณรายจ่ายประจำปีงบประมาณ พ.ศ. ๒๕๖๖ ให้หน่วยงานในสังกัดกรมทรัพยากรน้ำบาดาลเพื่อทราบและดำเนินการในส่วนที่เกี่ยวข้องต่อไป โดยสามารถดาวน์โหลดเอกสารแนบได้ทาง QR – CODE และ Link ที่ปรากฏท้ายหนังสือฉบับนี้ ใน Folder ๑๕ งบประมาณ พ.ศ. ๒๕๖๖ (พ.ร.บ.) วงเงิน ๖,๙๐๔,๓๖๖,๓๐๐ บาท และอีกช่องทางหนึ่ง ในเว็บไซต์ สำนักงบประมาณ www.bb.go.th เว็บไซต์กองแผนงาน www.dgr.go.th/division/th/home

จึงเรียนมาเพื่อโปรดพิจารณา หากเห็นชอบโปรดลงนามในหนังสือเพื่อแจ้งเวียนให้หน่วยงานทราบและดำเนินการในส่วนที่เกี่ยวข้องต่อไป

(นางสาวดวงมณี จันเพ็ม)
ผู้อำนวยการกองแผนงาน

เห็นชอบ/ลงนามแล้ว

(นายยงยุทธ นาควิโรจน์)
รองอธิบดีกรมทรัพยากรน้ำบาดาล
ปฏิบัติราชการแทนอธิบดีกรมทรัพยากรน้ำบาดาล
21 ก.ย. 2565

https://bit.ly/3mcrXGg

คณะผู้จัดทำเอกสารแผนปฏิบัติราชการ ประจำปีงบประมาณ พ.ศ. ๒๕๖๖ กรมทรัพยากรน้ำบาดาล

ที่ปรึกษา :

นางสาวดารา ติ๊บเตปิน	รักษาราชการแทนผู้อำนวยการกองแผนงาน

คณะผู้จัดทำและเรียบเรียง :

นายศุภกรณ์	หอมจันทร์	หัวหน้าฝ่ายแผนงานและงบประมาณ
นางสาวกัลยา	ชลธิชานันท์	นักวิเคราะห์นโยบายและแผนชำนาญการ
นางสาวฐิติรัตน์	ใบเขียว	นักวิเคราะห์นโยบายและแผนชำนาญการ
นายวสุรัตน์	คงแย้ม	นักวิเคราะห์นโยบายและแผนชำนาญการ
นางสาวจิตตินันท์	จันทิปะ	นักวิเคราะห์นโยบายและแผนปฏิบัติการ
นางสาวสุรีรัตน์	ชมสุดา	นักวิเคราะห์นโยบายและแผน
นางสาวนฤมล	ใจอินทร์	นักวิเคราะห์นโยบายและแผน
นางสาวชนันธร	บังใบ	นักวิเคราะห์นโยบายและแผน

ฝ่ายแผนงานและงบประมาณ กองแผนงาน
กรมทรัพยากรน้ำบาดาล กระทรวงทรัพยากรธรรมชาติและสิ่งแวดล้อม
เลขที่ ๒๖/๘๓ ซอยงามวงศ์วาน ๕๔ (ซอยคุณหญิงพหลฯ) ถนนงามวงศ์วาน แขวงลาดยาว เขตจตุจักร กรุงเทพฯ ๑๐๙๐๐
โทรศัพท์ ๐ ๒๖๖๖ ๗๐๗๐ ๐ ๒๖๖๖ ๗๐๗๑ ๐ ๒๖๖๖ ๗๐๐๐ ต่อ ๗๔๕๘
โทรสาร ๐ ๒๖๖๖ ๗๐๘๕
E-Mail : planning.dgr@gmail.com และ planning.dgr02@gmail.com
Website : http://www.dgr.go.th/division/th/home

https://bit.ly/3N9kXpp

กรมทรัพยากรน้ำบาดาล
26/83 ซอยงามวงศ์วาน 54 ถนนงามวงศ์วาน
ลาดยาว จตุจักร กรุงเทพมหานคร 10900
โทร. 02 666 7000 ต่อ 7458